Classe 300EOS with NETATMO

344842 - 344845

Manuel d'installation et de configuration



RA00215AC_I-11/24-PC

Classe 300EOS with NETATMO

Manuel d'installation et de configuration



Table des matières

Informations générales 6
- **Avertissements et conseils** 6
- **Limites de fonction** 7
- **Dispositifs Lumières et Automatismes compatibles et configurables avec Classe 300EOS** 8
- **Dispositifs du système de Contrôle de la Température compatibles et configurables avec Classe 300EOS** 10
- **Dispositifs Gestion contrôle charges pouvant être associés directement à travers Classe 300EOS** 10

Installation 11
- **Vue frontale** 11
  - Voyants et boutons 11
- **Vue postérieure** 12
- **Données dimensionnelles et hauteur d'installation** 13
- **Montage** 14
- **Démontage** 16
- **Schémas de branchement** 17
- **Compatibilité des commandes sur les différentes sections** 25

Concepts fondamentaux 26

Premier allumage et configuration des fonctions de vidéophonie 28
- **Configurer et personnaliser à l'aide des menus** 28
- **Configurer physiquement et personnaliser à l'aide des menus** 31
  - Configurer physiquement 32
  - Personnaliser depuis le menu 37

Configuration des fonctions avec Home+Project 40
- **Télécharger l'appli Home + Project** 40
- **Enregistrement du compte sur le cloud installateur** 41
  - Mot de passe oublié 43
- **Authentification** 44
- **Page d'accueil Appli** 45
  - Création et première configuration de l'installation 46
  - Gestion de l'installation 56
    - Enregistrer une copie de sauvegarde 57
    - Restauration à partir d'une sauvegarde 58
    - Exporter détail du projet 68
    - Partage de l'installation 69
    - Dupliquer l'installation 73
    - Supprimer l'installation 74
  - Création et gestion d'installations via connexion locale 75
  - Paramètres Appli 76
    - Gestion du compte 77
    - Aide 85
  - Centre de mise à jour 86
- **Configuration installation** 89
  - Hage d'Accueil de l'installation 92
  - Gestion des dispositifs 93
    - Scan de l'installation 94
    - Visualiser et gérer les dispositifs 95
    - Filtres 100
  - Gestion des pièces 101
    - Ajouter une nouvelle pièce 102
    - Modifier une pièce 103
    - Supprimer la pièce 104

Associer les objets aux dispositifs 105
Objet Appel à l'étage 108
Objet Variateur Dali 112
Objet Variateur dmx 127
Objet Ventilo-convecteur 131
Objet lumière 138
Lumière On/Off 138
Lumière variateur 144
Objet Lumière colorée 150
Philips Hue 151
Lifx 153
DMX - Enttec ODE 155
Objet Lumières Escaliers 157
Objet Compteur d'énergie 161
Objet Occultant (volet) 166
Objet Lecteur (Player) 172
NuVo 173
Sonos 176
Objet Prise 179
Objet Chauffe-serviettes 185
Objet Serrure 192
Objet Volet 201
Objet termostato 207
Objet zone Système d'alarme 228
Gestion objets 231
Déplacer un objet d'une pièce à une autre 232
Actions objet 233
Compléter la configuration d'un objet 236
Commandes générales 237
Groupes 240
Scénarios 244
Scénarios par défaut 244
Scénario personnalisé 245
Gérer un scénario personnalisé 273
Système de contrôle de la température 276
Paramètres de thermorégulation 276
Programme simple 288
Système d'alarme 289
Système de contrôle des charges 294
Paramètres du système 305
Infos du serveur 305
Date et heure 309
Réseau 310
E-mail 311
Déconnecter du Classe 300EOS 312

Configuration des fonctions MyHOME à travers les pages Internet **313**
Réglages **314**
Réglages de base **314**
Général 315
Langue 315
Date et heure 316
Vidéophone 318
Fonctions répondeur 318
Sonneries 320
Réseau 321
Connexion au réseau avec la technologie Ethernet 322
Connexion au réseau avec la technologie Wi-Fi 324
Écran 325
Réglages avancés **326**
Paramètres avancés de vidéophonie (vidéophone) 327
Configuration adresse (N) et (P) du dispositif 328
Objets Intercom, Caméra et Activation 329
Créer un objet de vidéophonie 330
Modifier/éliminer un objet de vidéophonie 331
Redémarrer le dispositif 332
Réinitialiser le dispositif 332
Connexion à Home+Project 334

Informations générales

Avertissements et conseils

Avant de procéder à l'installation, il est important de lire attentivement le présent manuel.
La garantie est automatiquement annulée en cas de négligence, d'utilisation impropre et/ou de modification effectuée par un personnel non autorisé.
Le dispositif doit être installé uniquement en intérieur ; il ne doit pas être exposé à des écoulements ni à des projections d'eau ; il doit être utilisé uniquement sur des systèmes numériques BTicino à 2 fils.

***Note** : ce dispositif inclut le logiciel Open Source. Pour avoir des informations sur les licences et sur les logiciels, il est nécessaire de connecter le PC Windows/Linux au dispositif à l'aide du port mini-USB.*

Le dispositif doit être connecté à un réseau LAN ou à un réseau LAN Wi-Fi ayant les caractéristiques suivantes :

- IEEE 802.11 b/g/n (2,4 GHz) 13 canaux
- Méthode de cryptage et d'authentification supportées :
- Réseaux OPEN WPA-PSK
- inclus TKIP WPA2-PSK
- Inclus AES WEP 64 bits (codes à 5 chiffres ASCII ou 10 chiffres hexadécimales)
- WEP 128 bits (codes à 13 chiffres ASCII ou 26 chiffres hexadécimales)
- Vitesse de connexion, au moins 512 Kbps (0,51 Mbps) pour écouter de la musique en streaming et autres contenus à travers Alexa.

***Note**: pour la connexion entre le dispositif et le smartphone, il est nécessaire de disposer d'un réseau domestique avec accès à Internet.*

Pour utiliser le service offert le Client final doit installer l'application Home+Control et Home+Security et se doter de l'équipement technique lui permettant d'accéder à Internet, sur la base d'un contrat passé avec un fournisseur d'accès à Internet (ISP ou Internet Service Provider) auquel BTicino reste totalement étranger.
Pour utiliser certains services que BTicino fournit en plus des fonctions de base du dispositif, le Client doit installer sur son smartphone l'Appli Home + Security nécessaire à cet effet.
Les services offerts à travers l'Appli permettent d'interagir avec le dispositif à distance via Internet.
Dans ce cas, l'intégration et le bon fonctionnement entre Classe 300EOS et les applications peuvent dépendre des facteurs suivants :

a) qualité du réseau de données ;

b) type de contrat d'accès à Internet depuis l'habitation ;

c) type de contrat de transmission de données sur le smartphone.

Dans le cas où un de ces 3 facteurs ne serait pas conforme aux spécifications requises pour le fonctionnement du produit, BTicino est déchargé de toute responsabilité en cas de mauvais fonctionnement.
Le fonctionnement de l'Appli Home + Security alors que l'écran est éteint (background) peut être compromis par les applications installées sur le smartphone qui :

- optimisent l'utilisation de la batterie et les économies d'énergie ;
- protègent le dispositif (antivirus ou programmes similaires).

Le produit supporte en effet un système streaming VoIP, aussi il est nécessaire de s'assurer que le contrat de transmission de données avec le smartphone n'en prévoit pas le blocage.
En outre, il est précisé que le service que BTicino fournit à travers l'utilisation à distance via les applications prévoit l'utilisation de données, aussi le coût lié à la consommation dépend du type de contrat que le client a passé avec le fournisseur d'accès à Internet (IPS ou Internet Service Provider) et reste à sa charge.

***ATTENTION** : Les images qui figurent dans le présent manuel sont purement indicatives, aussi peuvent-elles ne pas être parfaitement représentatives des caractéristiques du produit.*

Limites de fonction

ALIMENTATEURS - F422A	Adresses gérées	LIMITES DE FONCTION	
1 ALIMENTATEUR	175	30	Nombre maximum de pièces configurables
		50	Nombre maximum d'objets graphiques dans la pièce
		50	Nombre maximum de commandes associables à un actionneur
2 ALIMENTATEURS ET 1 F422A	350	50	Nombre maximum de scénarios
		150	Nombre maximum d'actions dans un scénario
		50	Nombre maximum de conditions d'activation par scénario
		15	Nombre maximum de comptes installateur
		1	Nombre maximum d'utilisateurs installateur connectés simultanément
		30	Nombre maximum de zones par pièce

Dispositifs Lumières et Automatismes compatibles et configurables avec Classe 300EOS

Description	Code Legrand	À partir du lot de production :	Code BTicino	À partir du lot de production :
Commande scénarios	LG-573902	08W51	BT-L4680	09W08
	LG-573903	08W51	BT-N4680	09W08
	LG-574503	tous	BT-NT4680	09W08
	LG-574504	tous	BT-HC4680	09W08
	LG-067217	tous	BT-HD4680	09W08
	LG-067218	tous	BT-HS4680	09W08
	LG-078478	tous		
	LG-079178	tous		
Interface SCS/SCS	LG-003562	12W20	BT-F422	12W20
Interface SCS/SCS			BT-F422A	tous
Commande tactile multifonction	LG-067243	13W05		
	LG-067244	13W05		
	LG-067245	13W05		
Commande 8 touches BUS	LG-067592	tous	BT-LN4652	tous
			BT-H4652	tous
Commande base 2 m	LG-067552	tous	AR-64360	09W40
			BT-H4652/2	09W40
			BT-L4652/2	09W40
			BT-AM5832/22	09W40
Commande base 3 m	LG-067554	tous	BT-L4652/3	09W40
			BT-H4652/3	09W40
			BT-AM5832/3	09W40
Actionneur lumières			BT-K8002L	tous
Actionneur volets BUS	LG-067557	tous	BT-LN4661M2	tous
			BT-H4661M2	tous
			BT-AM5861M2	tous
			BT-K8002S	tous
Commande volets BUS	LG-067558	tous	BT-LN4660M2	tous
			BT-H4660M2	tous
			BT-AM5860M2	tous
Commande spéciale	LG-067553	tous	AR-64362	tous
			BT-L4651M2	08W41
			BT-H4651M2	08W41
			BT-AM5831M2	08W41
Actionneur DIN 1 relai 16A 100/240V	LG-003847	tous	BT-F411U1	tous
Actionneur DIN 2 relais 16A 100/240V	LG-003848	tous	BT-F411U2	tous
Actionneur DIN 1 relai 16A 100/240V	LG-003841	10W17	BT-F411/1N	09W13
Actionneur DIN 2 relais 16A	LG-003842	10W18**	BT-F411/2	09W04**
Actionneur DIN 2 relais 16A 100/240V	LG-002601	tous	BT-BMSW1002	tous
Actionneur DIN 4 relais 16A 100/240V	LG-002602	tous	BT-BMSW1003	tous
Actionneur DIN 4 relais 6A	LG-003844	10W22*	BT-F411/4	09W04*
Actionneur DIN 4 relais 16A 100/240V	LG-002604	tous	BT-BMSW1005	tous
Actionneur DIN 4 sorties pour ballasts 0-10V	LG-002612	tous	BT-BMDI1002	tous
Actionneur DIN pour ballasts 0-10V	LG-003656	10W05	BT-F413N	09W14
Interface contacts base	LG-573996	10W04	BT-3477	10W04
Interface contacts DIN	LG-003553	10W13	BT-F428	09W50

* Si le dispositif est installé sur la sortie de l'interface F422, le lot minimum est 15W25

** Si le dispositif est installé sur la sortie de l'interface F422, il n'est pas possible de l'associer au moyen de l'Appli. Il est recommandé de le remplacer avec le code F411U2

Description	Code Legrand	À partir du lot de production :	Code BTicino	À partir du lot de production :
Variateur DIN 1000 VA	LG-002621	tous	BT-F416U1	tous
Variateur DIN 1000 W	LG-003652	09W50	BT-F414	09W29
Variateur DIN 400 VA	LG-003653	10W07	BT-F415	09W22
Variateur DIN 2 x 400 VA	LG-002622	tous	BT-F417U2	tous
Variateur DIN 300 VA	LG-003665	tous	BT-F418	tous
Variateur DIN 2 x 300 VA	LG-003651	tous	BT-F418U2	tous
Commande tactile 3 m	LG-573912	11W27	BT-HC4657M3	11W09
	LG-573913	11W09	BT-HD4657M3	11W12
			BT-HS4657M3	11W12
Commande tactile 4 m			BT-HC4657M4	11W12
			BT-HD4657M4	11W12
			BT-HS4657M4	11W14
Interface SCS/DALI	LG-002631	10W13	BT-F429	10W20
Actionneur base			BT-3475	12W31
Variateur DALI 2			BT-F429D	tous
Passerelle DALI 2			BT-F429G	tous
Actionneur DIN volets BUS	LG-003666	tous	BT-F401	tous
Actionneur commande	LG-067561	tous	BT-AM5852M2	tous
	AR-64195	tous	BT-H4672M2	tous
	AR-64196	tous	BT-LN4672M2	tous
	AR-64393	tous		
Actionneur commande base			BT-3476	12W39
Actionneur commande	LG-067556	tous	BT-LN4671M2	tous
Variateur DIN pour ballasts 0-10 V	LG-002611	tous	BT-BMDI1001	tous
Green Switch Dual Tech BUS	LG-067226	tous	BT-L4658N	tous
	LG-078486	tous	BT-N4658N	tous
	LG-574048	tous	BT-NT4658N	tous
	LG-574098	tous	BT-HC4658	tous
			BT-HD4658	tous
			BT-HS4658	tous
Interrupteur automatique	LG-067225	tous	BT-L4659N	tous
	LG-078485	tous	BT-N4659N	tous
	LG-574046	tous	BT-NT4659N	tous
	LG-574096	tous	BT-HC4659	tous
			BT-HD4659	tous
			BT-HS4659	tous
Capteur de plafond PIR	LG-048820	tous	BT-BMSE3001	tous
Capteur de plafond à double technologie PIR+US	LG-048822	tous	BT-BMSE3003	tous
Capteur mural PIR IP55	LG-048834	tous		
Module mémoire			BT- F425	10W01
Commande			BT-K4652M2	tous
			BT-K4652M3	tous
Actionneur commande			BT-K4672M2S	tous
			BT-K4672M2L	tous

Dispositifs du système de Contrôle de la Température compatibles et configurables avec Classe 300EOS

Descrizione	Code Legrand	À partir du lot de production :	Code BTicino	À partir du lot de production :
Thermostat avec écran	LG-067459	tous	BT-LN4691	tous
	LG-064170	tous	BT-H4691	tous
	LG-752131	tous		
	LG-752731	tous		
Sonde de contrôle de la température			BT-KM4691	tous
			BT-KG4691	tous
			BT-KW4691	tous
Sonde sans réglage	LG-067458	13W36	BT-L4693	13W36
	LG-573924	13W36	BT-N4693	13W36
	LG-573925	13W36	BT-NT4693	13W36
			BT-HC4693	13W36
			BT-HS4693	13W36
			BT-HD4693	13W36
Actionneur DIN à 2 relais indépendants	LG-003579	13W06	BT-F430/2	13W06
Actionneur DIN à 4 relais indépendants	LG-003580	13W06	BT-F430/4	13W06
Actionneur DIN à 8 relais indépendants	LG-003517	tous	BT-F430R8	tous
Actionneur DIN à 2 sorties 0-10 V	LG-003518	tous	BT-F430V10	tous
Actionneur DIN à 3 relais indépendants et 2 sorties 0-10 V	LG-003519	tous	BT-F430R3V10	tous

Dispositifs Gestion contrôle charges pouvant être associés directement à travers Classe 300EOS

Description	Code Legrand	À partir du lot de production :	Code BTicino	À partir du lot de production :
Dispositif de mesure d'énergie électrique			BT-F520	tous
Unité centrale pour système de contrôle des charges			BT-F521	tous
Actionneur avec capteur de courant intégré			BT-F522	tous
Actionneur à 1 relais bistable à « zero crossing »			BT-F523	tous
Actionneur à 1 relais 10 A			BT-L4672N	13W36
			BT-N4672N	13W36
			BT-NT4672N	13W36
			BT-HC4672N	13W36

Installation

Vue frontale

Voyants et boutons

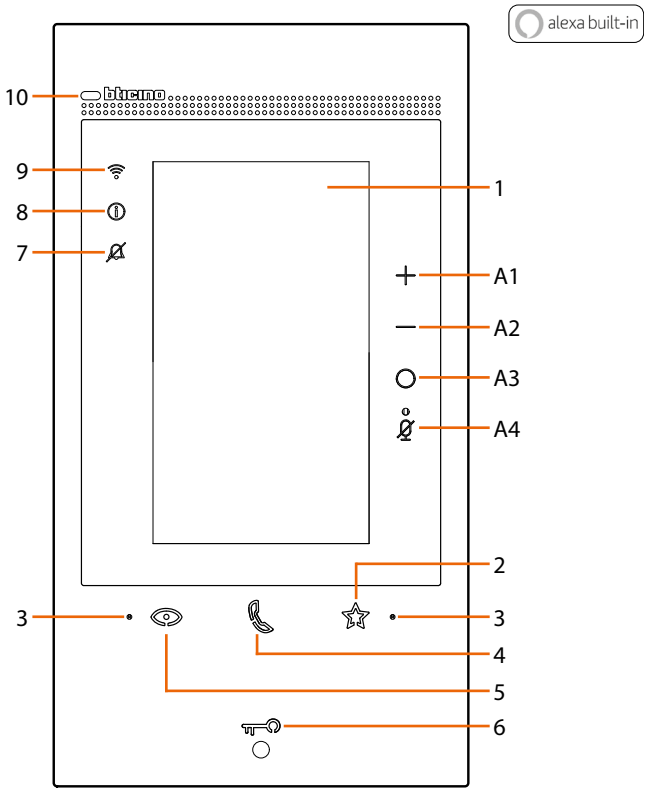

1		Écran tactile vertical de 5"
2	☆	Touche à effleurement « Favoris »
3	•	Micro
4		Touche à effleurement pour réponse – clignotant : arrivée d'un appel. – fixe : communication en cours.
5		Touche à effleurement d'activation poste externe / cyclage
6		Touche d'ouverture porte – clignotant pendant 2 secondes : fonction « Serrure sécurisée » active, touche désactivée. – clignotant (séquence de 2 clignotements courts) : Porte ouverte (*) ou Bureau actif. – fixe : communication en cours. – fixe pendant 2 secondes : ouverture porte.
7		Voyant de signal exclusion sonnerie clignotant : sonnerie exclue.
8		Voyant de signal notifications – fixe jaune : notifications d'Alexa®. – fixe blanc : messages de répondeur.
9		Voyant indication signal WI-FI – fixe : renvoi appel, auto-allumage ou fonction « Appeler maison » en cours de l'Appli Home + Security. – éteint : WI-FI désactivé ou fonctionnant correctement. – clignotant : WI-FI actif mais non connecté à un réseau.
10		Capteur de proximité pour future application
		clignotant en même temps : mise à jour du micrologiciel (firmware) en cours.
Touches de commande Alexa®		
A1	+	Touche pour augmenter le volume.
A2	—	Touche pour abaisser le volume.
A3	○	Touche activation Alexa®.
A4		Touche "Mute", désactive à la fois le microphone d'Alexa® et le microphone du dispositif.

* Disponible uniquement avec actionneur 346260

***Note** : une fois le dispositif alimenté, il prend jusqu'à 2 minutes pour être disponible pour utilisation.*

Vue postérieure

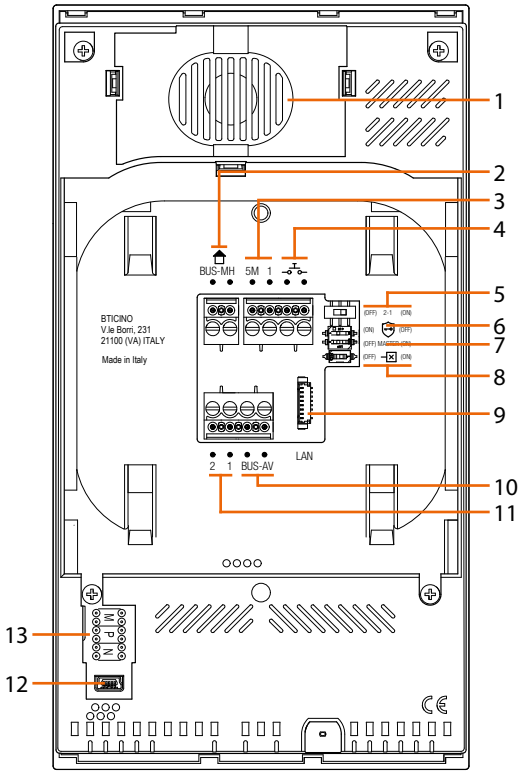

1. Haut-parleur.
2. Bornes de branchement au BUS MH (MyHOME) - (future application)
3. Bornes (5M – 1) de branchement de la sonnerie supplémentaire.
   Le branchement doit être effectué point - point sur les bornes des sonneries supplémentaires
4. Bornes de branchement d'un bouton externe d'appel à l'étage
5. Micro-interrupteur d'activation alimentation supplémentaire *
6. Micro-interrupteur fonction « Serrure sécurisée » *
7. Micro-interrupteur fonction « Master » *
8. Micro-interrupteur de fin de ligne *
9. Connecteur LAN
   Pour le branchement au moyen d'un câble RJ45, utiliser l'accessoire 344844 (non fourni)
10. Bornes de branchement au BUS AV (audio-vidéo)
11. Bornes (2 – 1) d'alimentation supplémentaire
12. Interface USB de service
13. Logement des configurateurs
    *ON = activé
    OFF = désactivé
    Activer la fonction avec le dispositif non alimenté

Données dimensionnelles et hauteur d'installation

***Attention** : les opérations d'installation, de configuration, de mise en service et d'entretien doivent être confiées à un personnel qualifié*

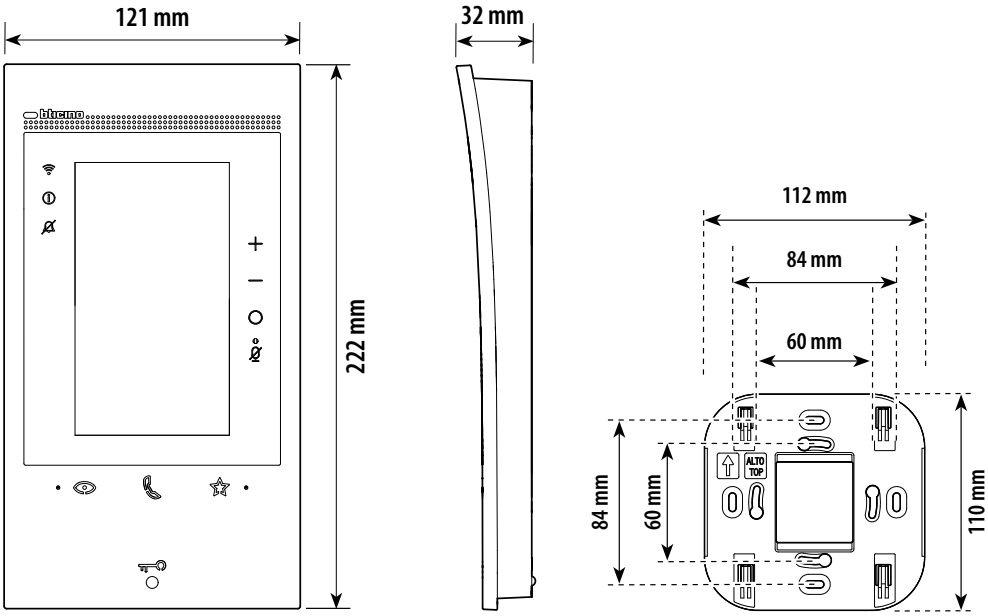

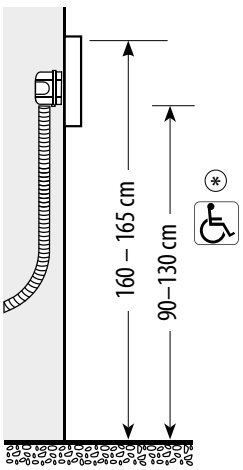

** hauteur conseillée sauf autre norme en vigueur.*

Montage

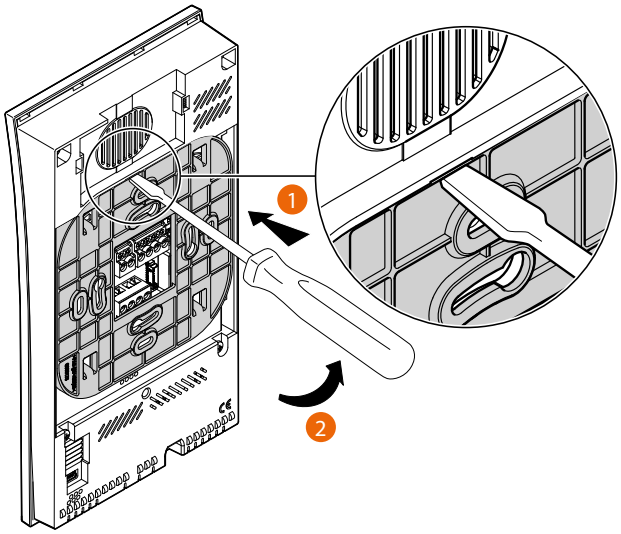

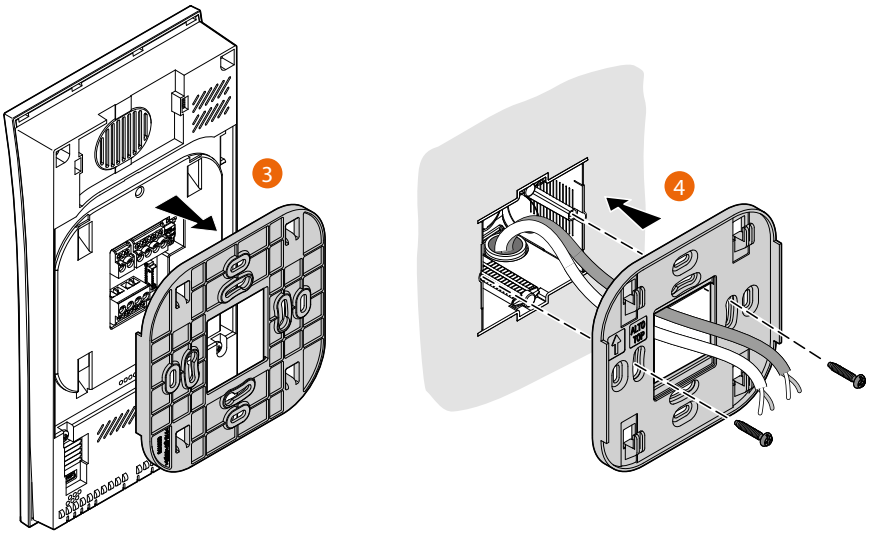

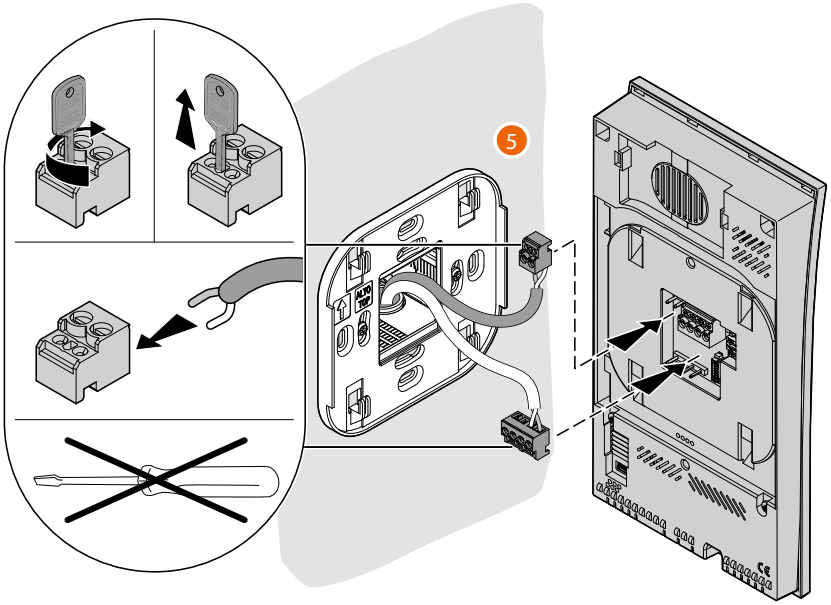
5

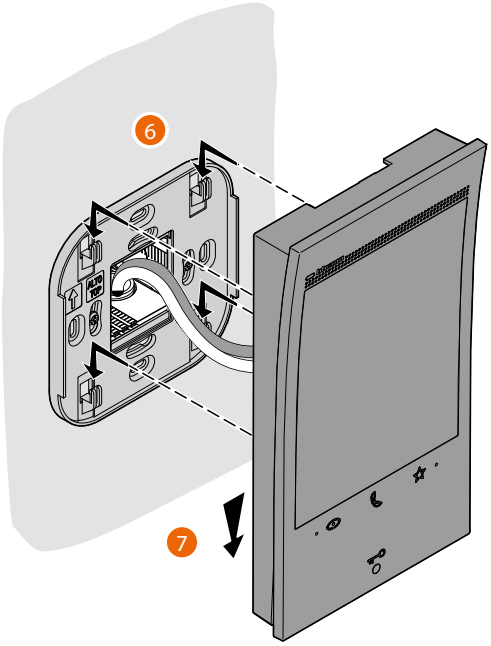
6
7

Démontage

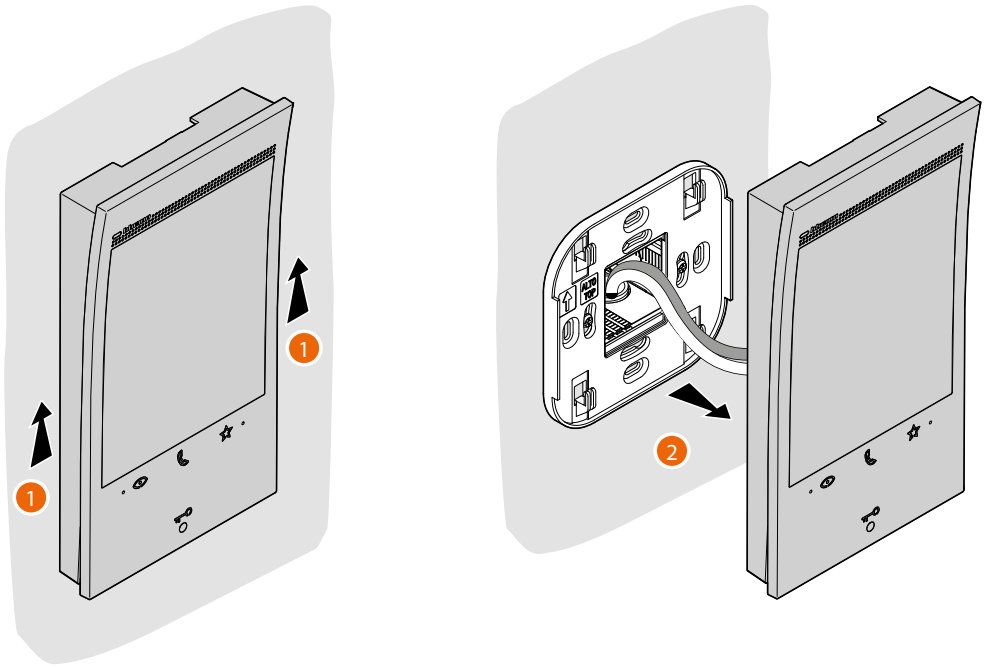

Schémas de branchement

Ci-après sont fournis quelques exemples de branchement du vidéophone Classe 300EOS with Netatmo 344842 sur installations vidéophonique à 2 FILS mono-familiales et multi-familiales.

SCHÉMA 1 - EXEMPLE D'INSTALLATION MULTI-FAMILLE

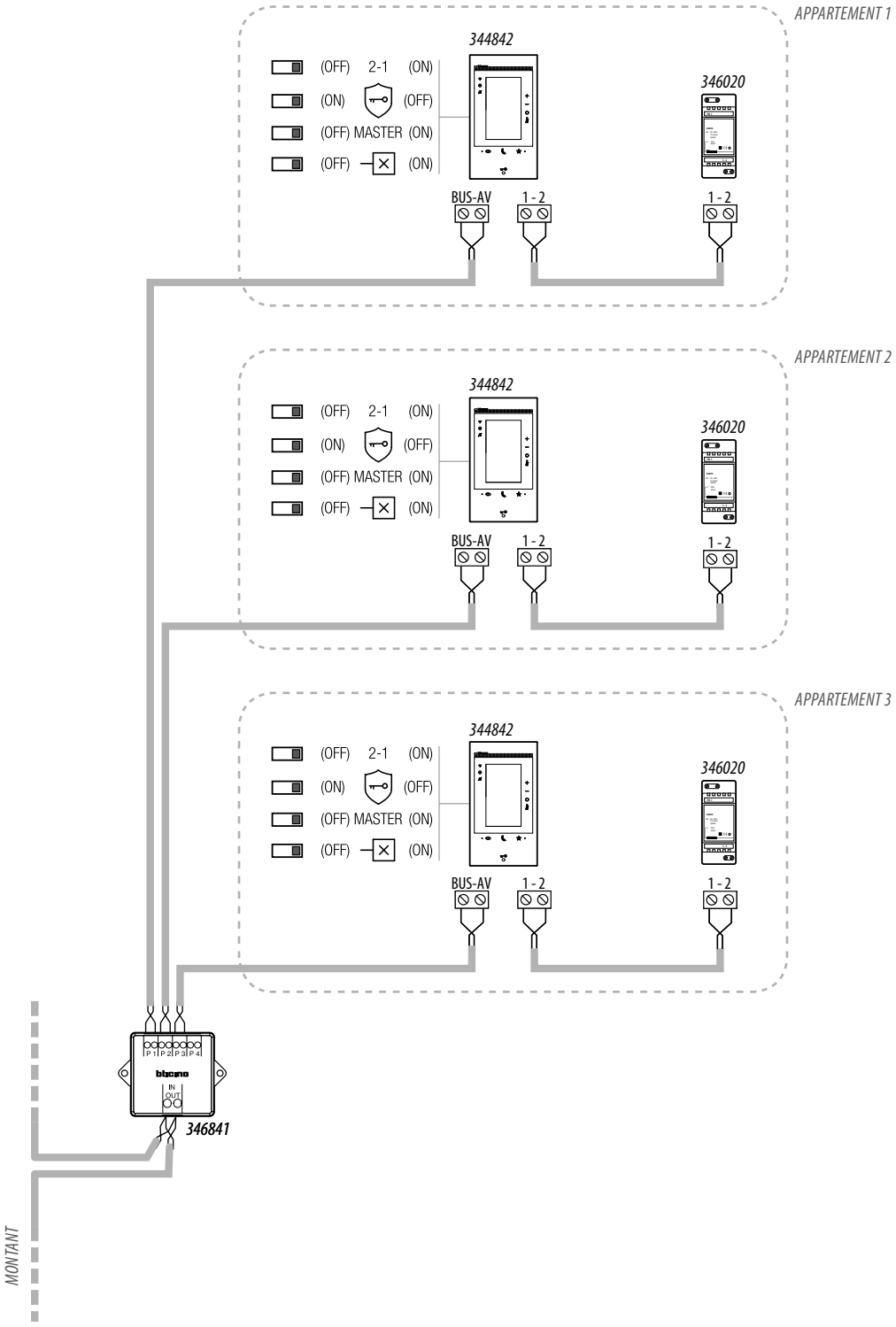

NOTE:

- *L'alimentateur supplémentaire est obligatoire*
- *Le Classe 300EOS with Netatmo doit être installé uniquement sur des installations entièrement réalisées sous technologie à 2 fils*
- *Pour les autres particularités de l'installation, se reporter au guide technique*

SCHÉMA 2 - EXEMPLE D'INSTALLATION MONO-FAMILIALE AVEC ALIMENTATEUR ET AVEC BUS AUTOMATION

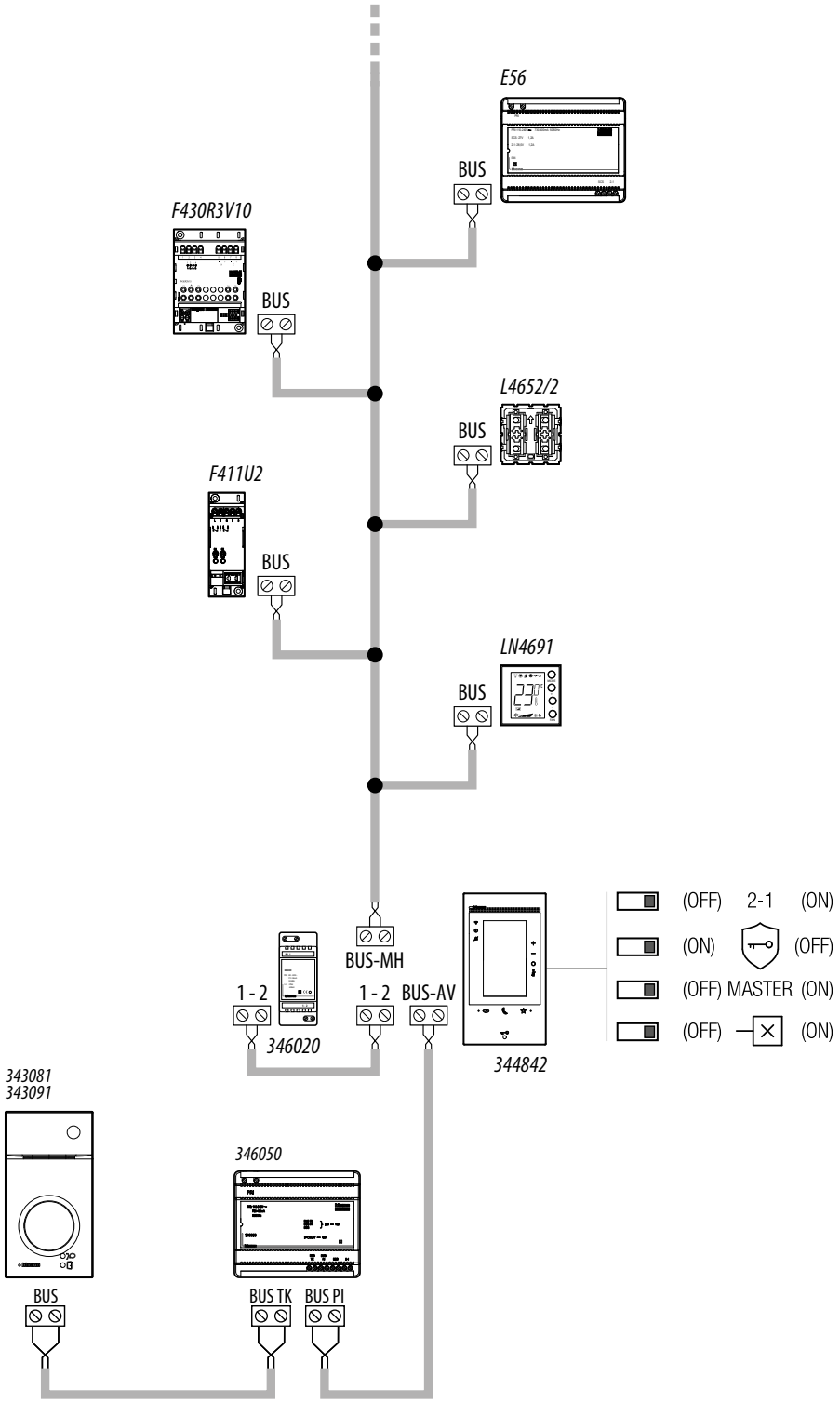

NOTE:

- *L'alimentateur supplémentaire est obligatoire*
- *Le Classe 300EOS with Netatmo doit être installé uniquement sur des installations entièrement réalisées sous technologie à 2 fils*
- *Pour les autres particularités de l'installation, se reporter au guide technique*

SCHÉMA 3 - EXEMPLE D'INSTALLATION MULTI-FAMILLE AVEC ALIMENTATEUR ET AVEC BUS AUTOMATION

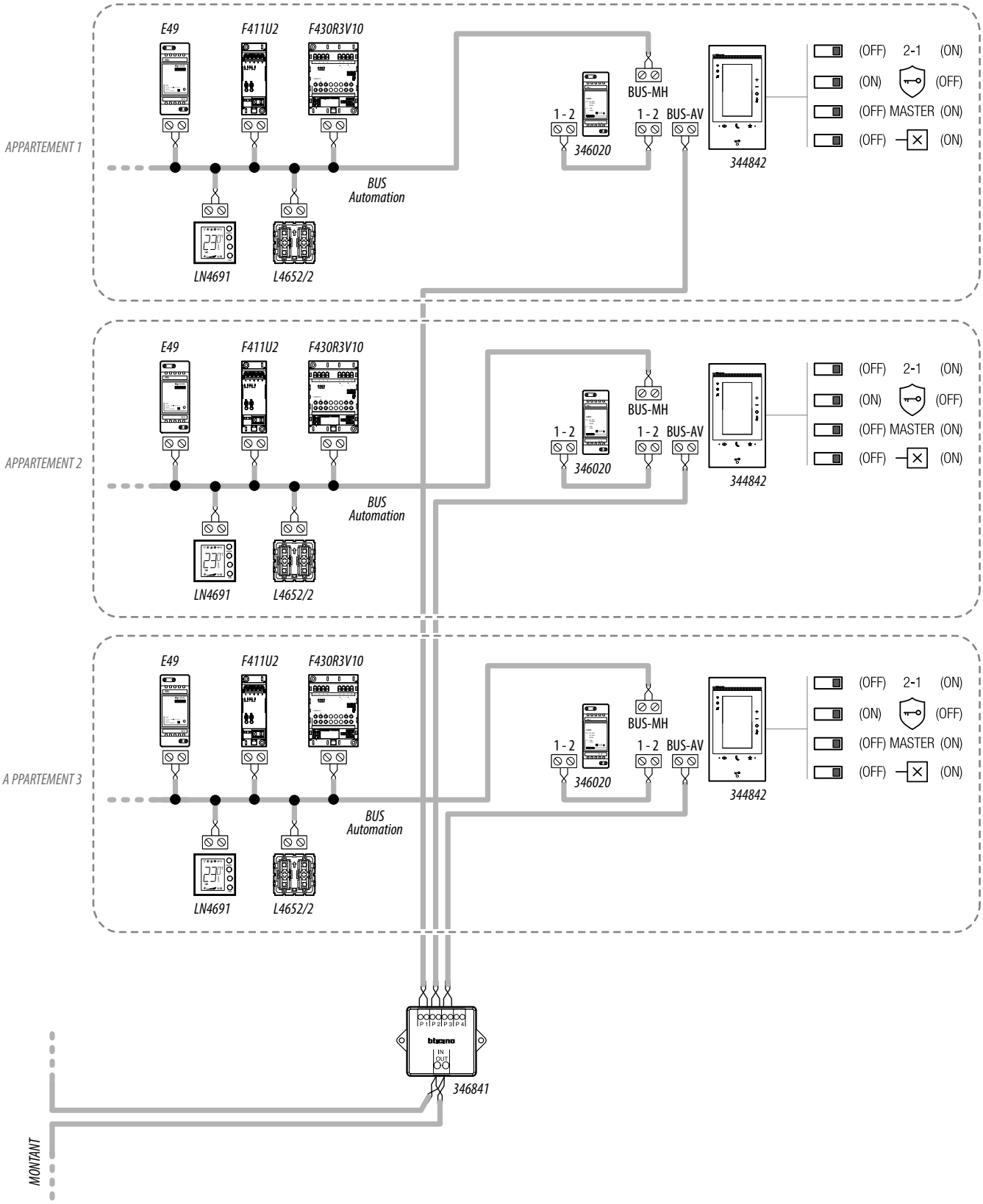

NOTE:

- *L'alimentateur supplémentaire est obligatoire*
- *Le Classe 300EOS with Netatmo doit être installé uniquement sur des installations entièrement réalisées sous technologie à 2 fils*
- *Pour les autres particularités de l'installation, se reporter au guide technique*

SCHÉMA 4 - EXEMPLE D'INSTALLATION MULTI-FAMILLE AVEC POSTES INTERNES SUPPLÉMENTAIRES

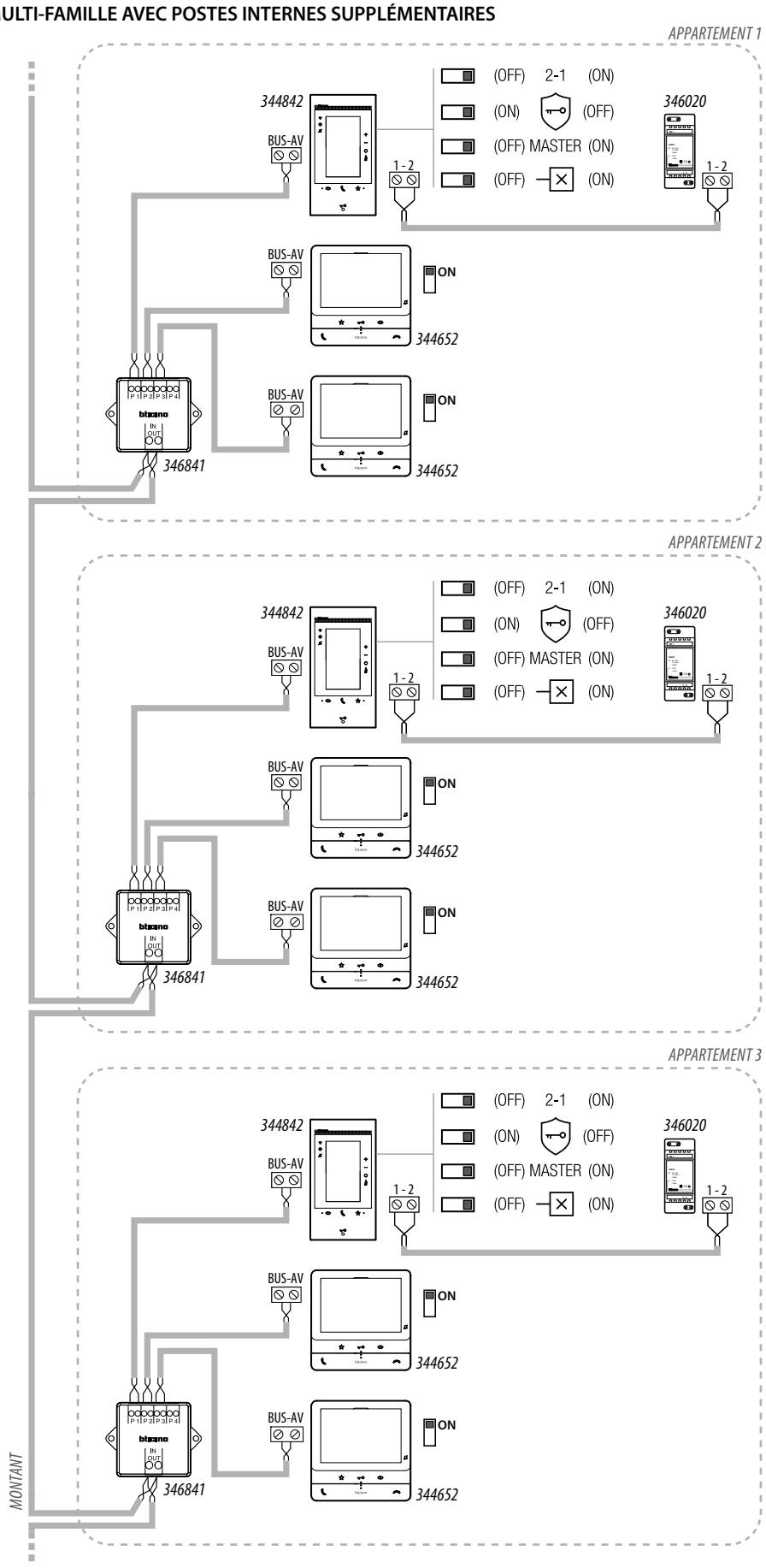

NOTE:

- *L'alimentateur supplémentaire est obligatoire*
- *Max. 3 postes internes par appartement*
- *Le Classe 300EOS with Netatmo doit être installé uniquement sur des installations entièrement réalisées sous technologie à 2 fils*
- *Pour les autres particularités de l'installation, se reporter au guide technique*

SCHÉMA 5 - EXEMPLE D'INSTALLATION MULTI-FAMILLE AVEC INTERFACE D'APPARTEMENT 346850

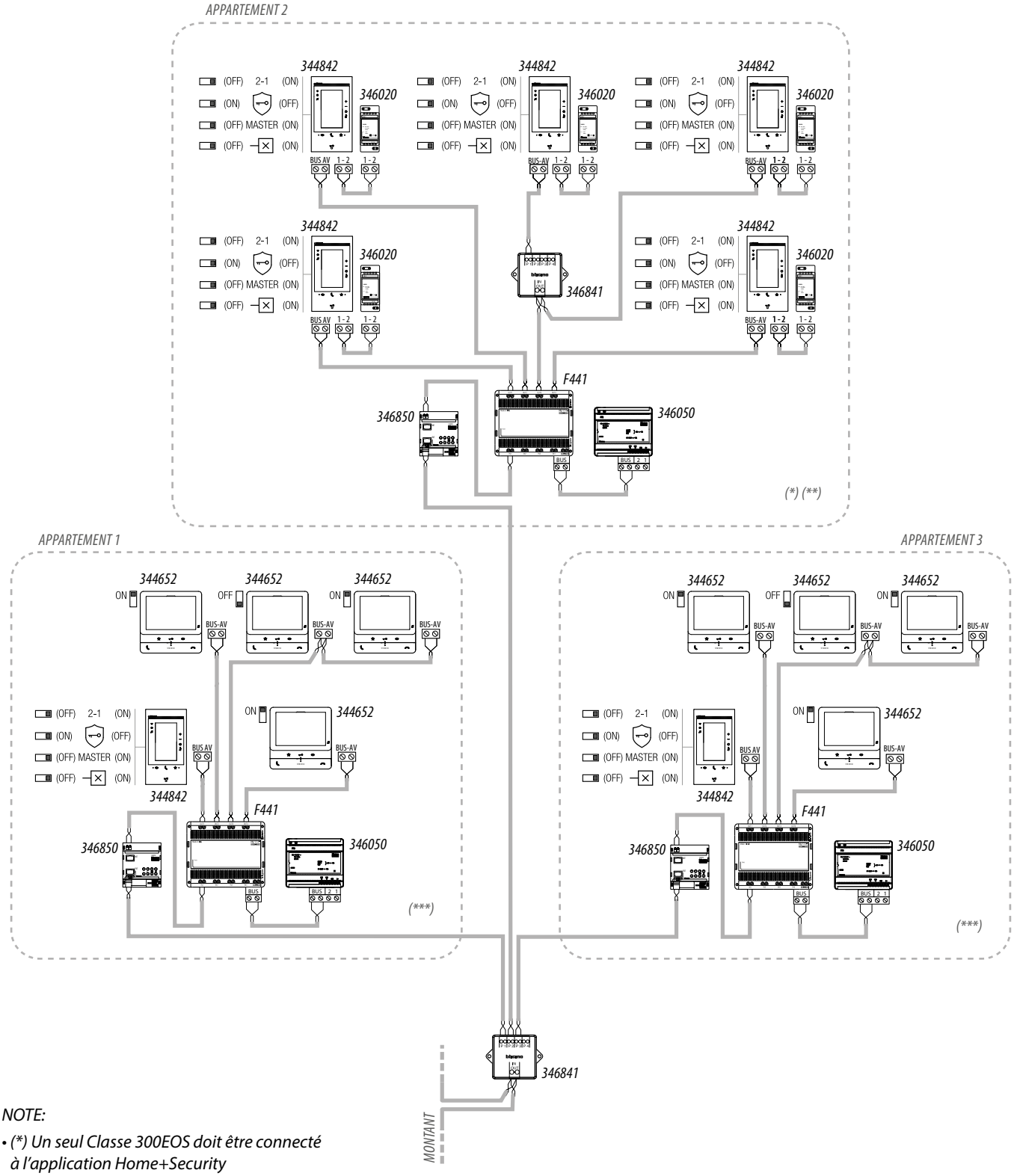

NOTE:

- *(*) Un seul Classe 300EOS doit être connecté à l'application Home+Security*
- *(**) L'alimentateur supplémentaire est obligatoire*
- *(***) L'alimentateur supplémentaire est recommandé pour obtenir les performances maximales de l'appareil avec Alexa®, mais dans ce schéma, il n'est pas nécessaire pour le fonctionnement vidéophonique normal*
- *Max. 5 postes internes par appartement*
- *Le Classe 300EOS with Netatmo doit être installé uniquement sur des installations entièrement réalisées sous technologie à 2 fils*
- *Pour les autres particularités de l'installation, se reporter au guide technique*

SCHÉMA 6 - EXEMPLE D'INSTALLATION MONO-FAMILIALE

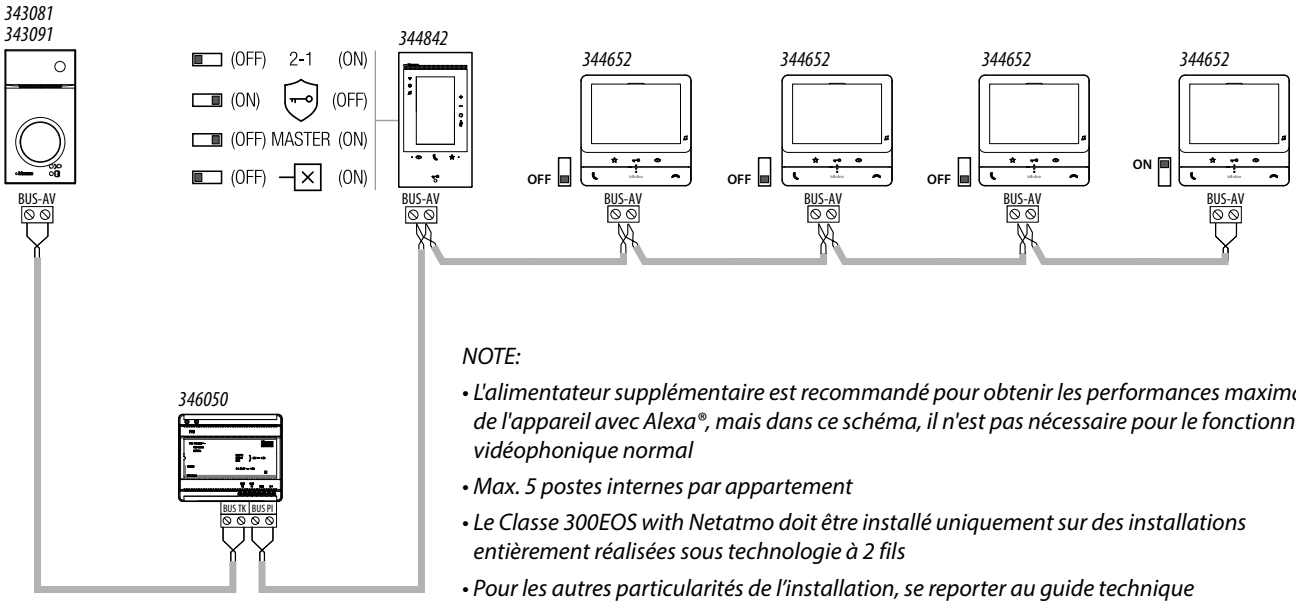

NOTE:

- *L'alimentateur supplémentaire est recommandé pour obtenir les performances maximales de l'appareil avec Alexa®, mais dans ce schéma, il n'est pas nécessaire pour le fonctionnement vidéophonique normal*
- *Max. 5 postes internes par appartement*
- *Le Classe 300EOS with Netatmo doit être installé uniquement sur des installations entièrement réalisées sous technologie à 2 fils*
- *Pour les autres particularités de l'installation, se reporter au guide technique*

SCHÉMA 7 - EXEMPLE D'INSTALLATION MONO-FAMILIALE AVEC 5 CLASSE 300EOS WITH NETATMO

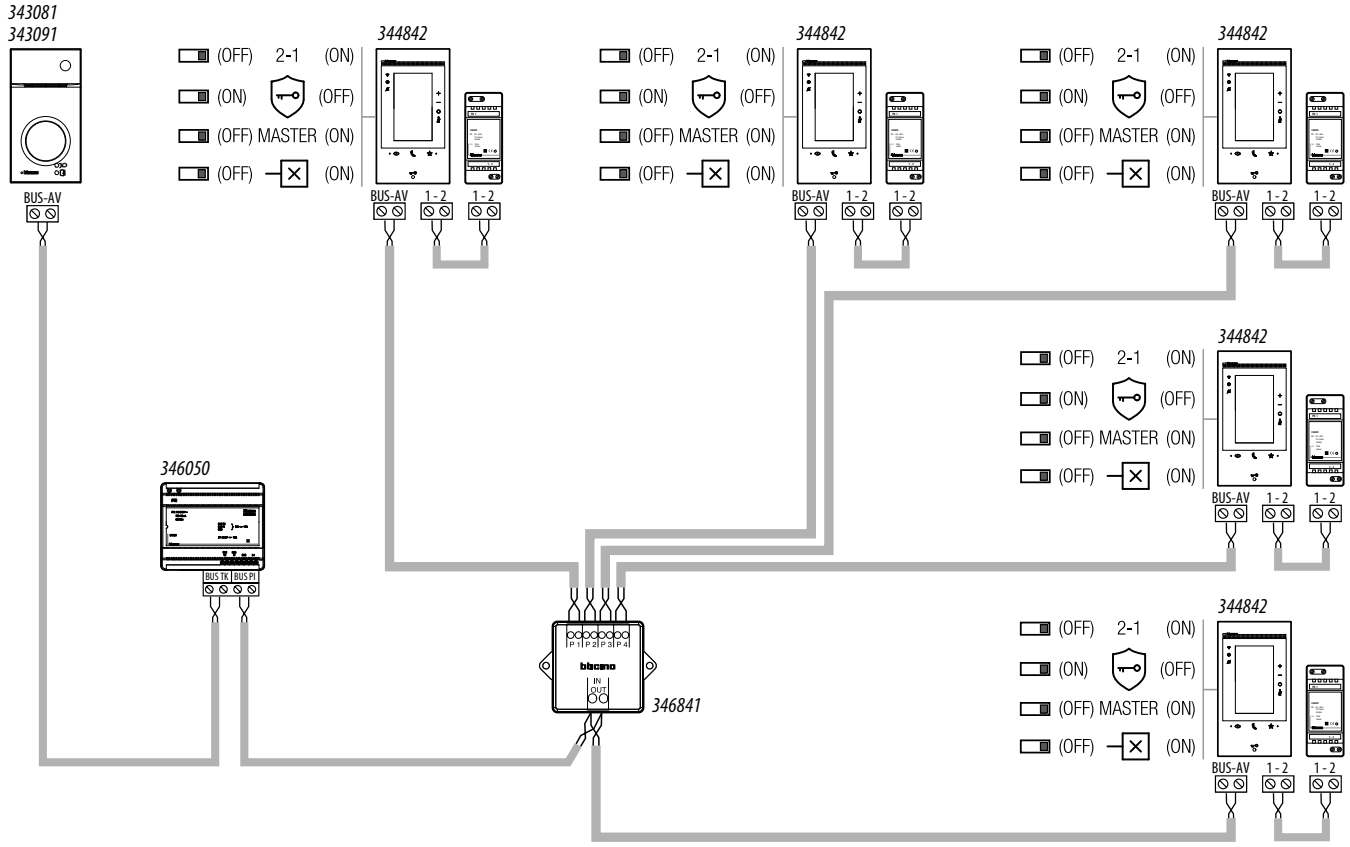

NOTE:

- *L'alimentateur supplémentaire est obligatoire;*
- *Max. 5 postes internes par appartement;*
- *Le Classe 300EOS with Netatmo doit être installé uniquement sur des installations entièrement réalisées sous technologie à 2 fils*
- *Pour les autres particularités de l'installation, se reporter au guide technique*

SCHÉMA 8 - EXEMPLE D'INSTALLATION BI-FAMILIALE

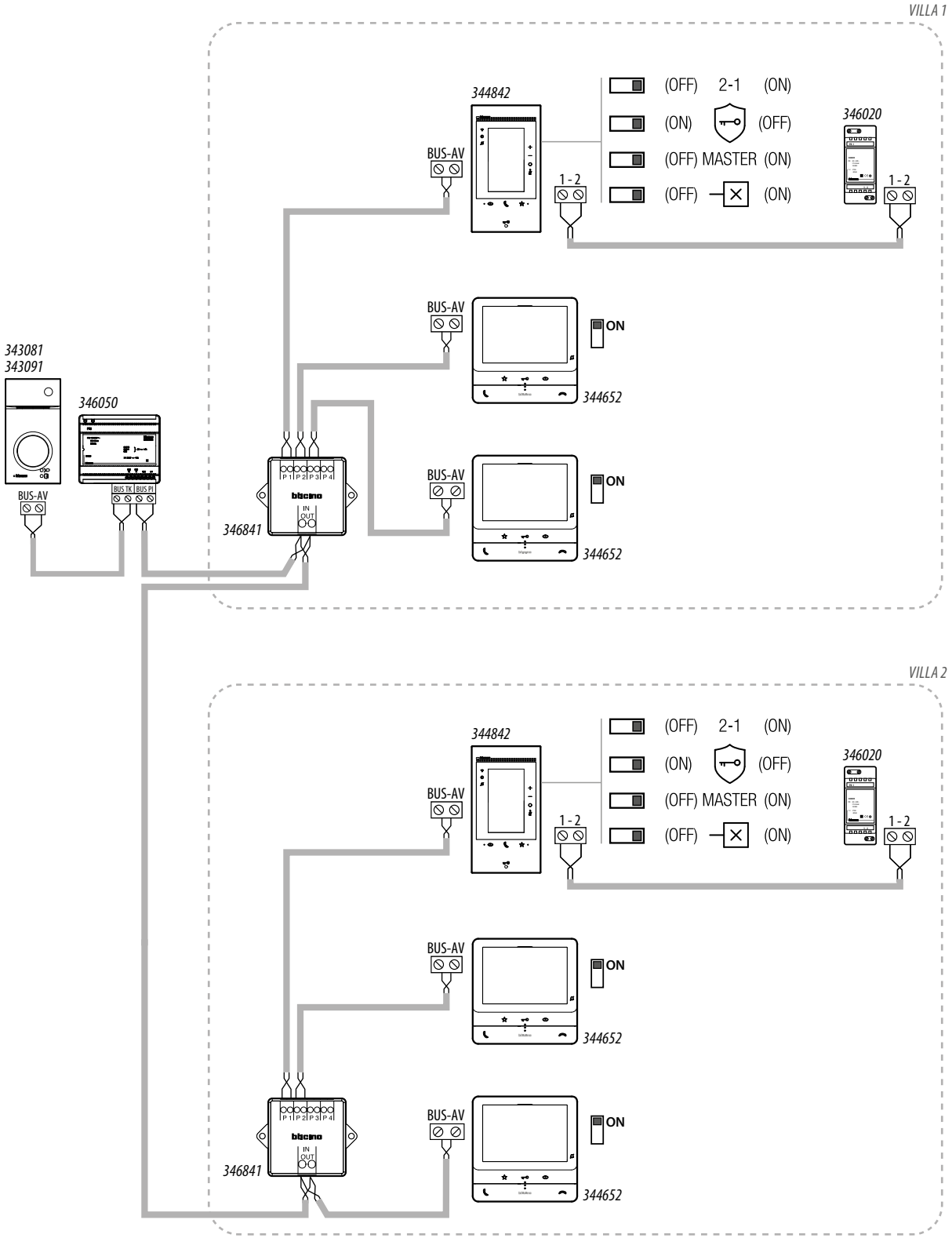

NOTE:

- *Max. 3 postes internes par appartement;*
- *Le Classe 300EOS with Netatmo doit être installé uniquement sur des installations entièrement réalisées sous technologie à 2 fils*
- *Pour les autres particularités de l'installation, se reporter au guide technique*

Expansion max.

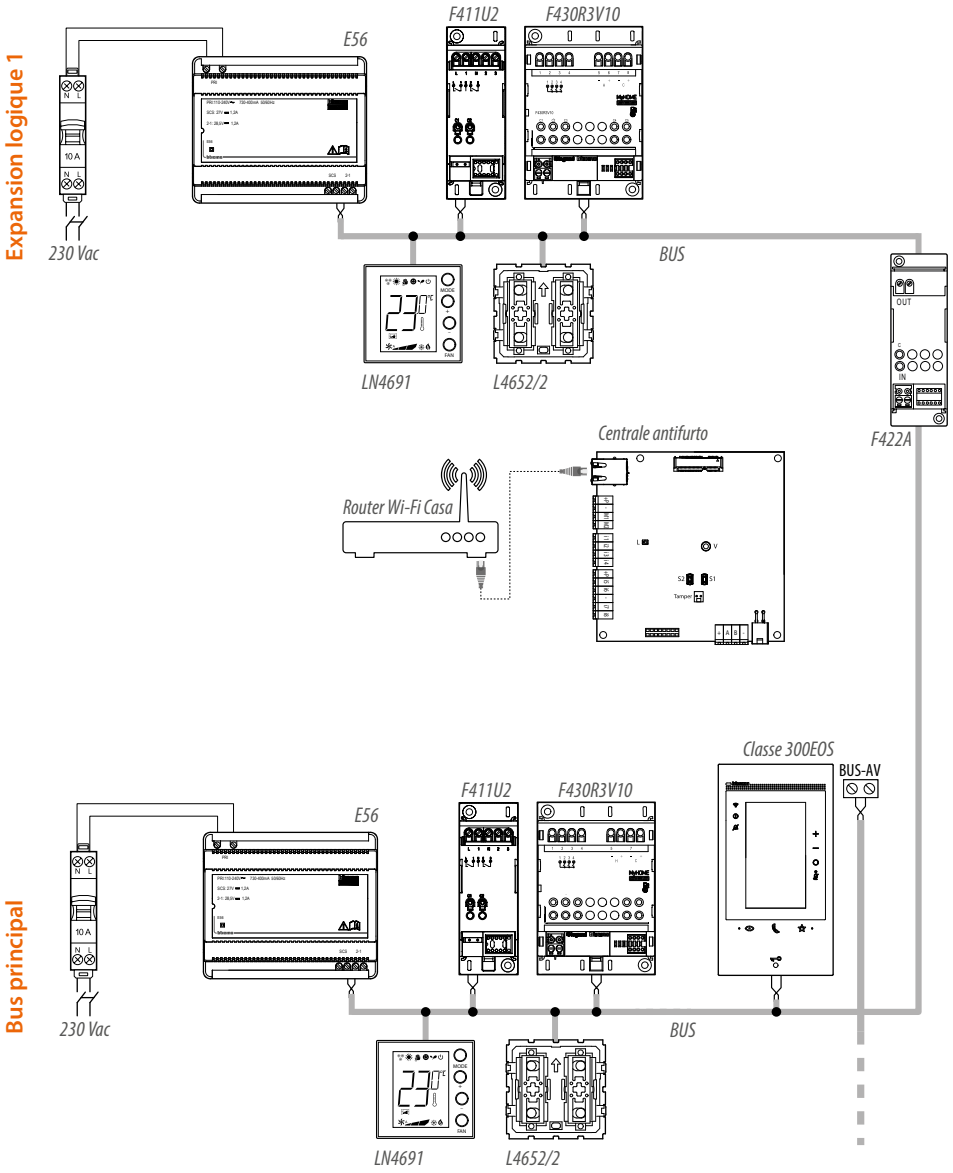

***NOTE** : Le nombre maximal d'adresses gérables dans cette configuration est de 350 (voir tableau)*

***NOTE** : Certaines commandes peuvent piloter des actionneurs qui ne sont pas sur la même ligne (voir tableau). Cette limitation n'est pas valable pour les dispositifs de la série Living Now (à partir du lot voir tableau)*

Compatibilité des commandes sur les différentes sections

Les commandes ne peuvent pas toutes actionner des actionneurs situés sur une section différente de la sienne propre. Pour le détail, faire référence au tableau des seuls dispositifs compatibles.

Description	Code	Possibilité de commander des actionneurs sur les sections	Possibilité de piloter des actionneurs uniquement sur sa propre section
Commande 8 touches BUS	LG-067592	OUI	OUI
	BT-LN4652		
Commande volets BUS	LG-067558	OUI	OUI
	BT-LN4660M2		
Commande spéciale	LG-067553	OUI	OUI
	BT-L4651M2		
	BT-H4651M2		
Interface contacts base	BT-3477	OUI	OUI
Interface contacts DIN	BT-F428	OUI	OUI
Commande tactile 3 m	LG-573912	OUI	OUI
	LG-573913		
	BT-HC4657M3		
	BT-HD4657M3		
	BT-HS4657M3		
Commande tactile 4 m	T-HC4657M4	OUI	OUI
	BT-HD4657M4		
	BT-HS4657M4		
Commande 2 m	BT-K4652M2	≥ 24W04	OUI
Commande 3 m	BT-K4652M3	≥ 24W06	OUI
Actionneur/commande pour volet	BT-K4672M2S	≥ 24W07	OUI
Actionneur/commande pour lumières et charges	BT-K4672M2L	≥ 24W03	OUI
Commande lumière	KW8010	≥ 24W03	OUI
	KM8010	≥ 24W09	OUI
	KG8010	≥ 24W09	OUI
Commande Full	KW8011	≥ 24W04	OUI
	KM8011	≥ 24W09	OUI
	KG8011	≥ 24W09	OUI
Commande base 2 m	LG-067552	NON	OUI
	BT-H4652/2		
	BT-L4652/2		
	BT-AM5832/2		
Commande base 3 m	LG-067554	NON	OUI
	BT-L4652/3		
	BT-H4652/3		
	BT-AM5832/3		
Actionneur commande	LG-067561	NON	OUI
	BT-AM5852M2		
	BT-H4672M2		
	BT-LN4672M2		
Green Switch Dual Tech BUS	LG-067226	NON	OUI
	BT-L4658N		
	BT-N4658N		
	BT-NT4658N		
Interrupteur automatique PIR BUS	BT-L4659N	NON	OUI
	BT-N4659N		
	BT-NT4659N		
Capteur de plafond PIR	BT-BMSE3001	NON	OUI
Capteur de plafond à double technologie PIR+US	BT-BMSE3003	NON	OUI
Commande voix	KW8013	NON	OUI
	KM8013		
	KG8013		

Concepts fondamentaux

***NOTE** : Effectuer la mise à jour du dispositif avant d'entamer la configuration*

Le dispositif Classe 300EOS est doté des fonctions Vidéophonie, Système d'alarme et MyHOME. En outre, le câblage Alexa® est présent à l'intérieur.
L'utilisation des fonctions Alexa® ne nécessite aucune configuration de la part de l'installateur (voir manuel utilisateur).
En revanche pour permettre à l'utilisateur d'utiliser les fonctions de vidéophonie et les fonctions MyHOME, il est nécessaire d'effectuer des configurations en utilisant le dispositif et les applications.
Pour créer et gérer les installations des utilisateurs, il est nécessaire de s'enregistrer au moyen de la fonction Enregistrement sur le cloud installateur présente sur l'application Home+Project, en créant un compte sur le cloud installateur.

Vidéophonie

Il est possible de configurer les fonctions de vidéophonie (intercom, caméras, activations, etc.) **directement sur le dispositif** dès le premier allumage ou ensuite, dans le menu Réglages avancés.

Après la configuration, l'utilisateur dispose des objets créés et il peut les ajouter dans la section des favoris pour les utiliser (voir manuel utilisateur pour tous les détails).

MyHOME et Système d'alarme

Pour configurer les fonctions MyHOME (lumières, volets roulants, thermostats, etc.), il est nécessaire de :

1. Connecter au Classe 300EOS un smartphone sur lequel l'application Home+Project est installée
2. Créer l'installation du client en utilisant l'application Home+Project.

L'application Home+Project permet de :

1. Mettre à jour le firmware du dispositif.
2. Configurer l'installation domotique afin que l'utilisateur puisse utiliser toutes les fonctions via l'application Home+Control*.
3. Associer une Centrale antivol pour permettre à l'utilisateur de commander le Système d'alarme via l'application Home+Security*
4. Associer une centrale de contrôle des charges pour gérer le système de Contrôle de charges.

Pour **créer et gérer les installations** des utilisateurs, il est nécessaire de s'enregistrer au moyen de la fonction Enregistrement compte sur le cloud installateur présente sur l'application Home+Project, en créant un compte sur le cloud installateur.

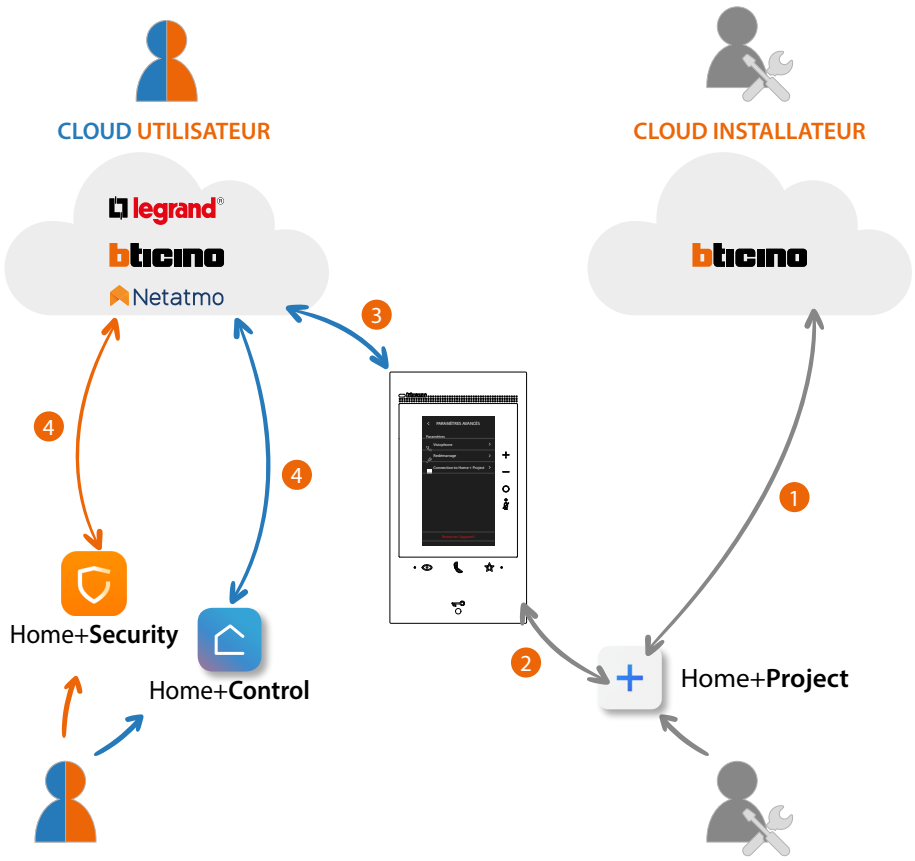

1. Le smartphone doit être connecté au réseau de données pour pouvoir créer une installation sur le Cloud
2. Pour configurer l'installation il est nécessaire de connecter un smartphone (sur lequel l'application Home+Project est installée) au Classe 300EOS. Cette connexion peut être établie aussi bien quand un réseau LAN est présent que lorsque le réseau LAN n'est pas disponible.
3. Une fois que le dispositif Classe 300EOS est correctement et définitivement connecté au réseau de données, le Cloud, le Smartphone et le dispositif Classe 300EOS partagent des informations, ce qui permet à l'installation d'être constamment mise à jour.
4. L'application utilisateur nécessite dans tous les cas une connexion à Internet

Les fonctions disponibles à configurer avec l'application Home+Project sont les suivantes :

- commander les lumières ;
- commander les volets ;
- régler la température ;
- gérer des amplificateurs pour diffuser de la musique à travers des scénarios personnalisés ;
- commander des prises commandées ;
- visualiser la consommation instantanée des charges (lave-linge, four, etc.), mais aussi les graphiques de consommation et de production d'énergie
- gérer les charges (réactivation manuelle d'une charge automatiquement désactivée pour cause de consommation excessive).
- commander des dispositifs de tiers* ;
- ouvrir des serrures ;
- créer et gérer des scénarios.
- créer commandes générales et commandes de groupe.
- associer une Centrale antivol

***NOTE** : Le dispositif pourrait ne pas être compatible avec certains modèles ou certaines versions firmware des modèles eux-mêmes. BTicino ne saurait être tenu pour responsable des éventuels mauvais fonctionnements ou des incompatibilités présentes et futures, imputables à des dispositifs de tiers.*

Premier allumage et configuration des fonctions de vidéophonie

Après avoir connecté et allumé le dispositif (voir Schémas), il est possible de :

– Configurer et personnaliser à l'aide des menus

Ou

– Configurer physiquement et personnaliser à l'aide des menus

Attendre que les voyants cessent de clignoter et toucher l'écran pour l'allumer.

Configurer et personnaliser à l'aide des menus

***Note** : si le dispositif a été précédemment configuré physiquement, après avoir extrait les configurateurs, il est nécessaire d'effectuer la réinitialisation.*





1. Toucher pour entamer la personnalisation.
2. Sélectionner la langue d'interface.
3. Toucher pour continuer.

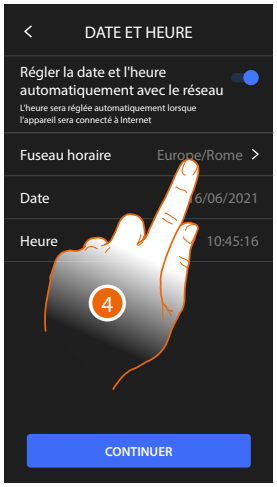



4. Toucher pour régler le fuseau horaire de la zone du lieu d'installation.
5. Sélectionner le fuseau horaire de la zone géographique du lieu d'installation.
6. Toucher pour continuer.

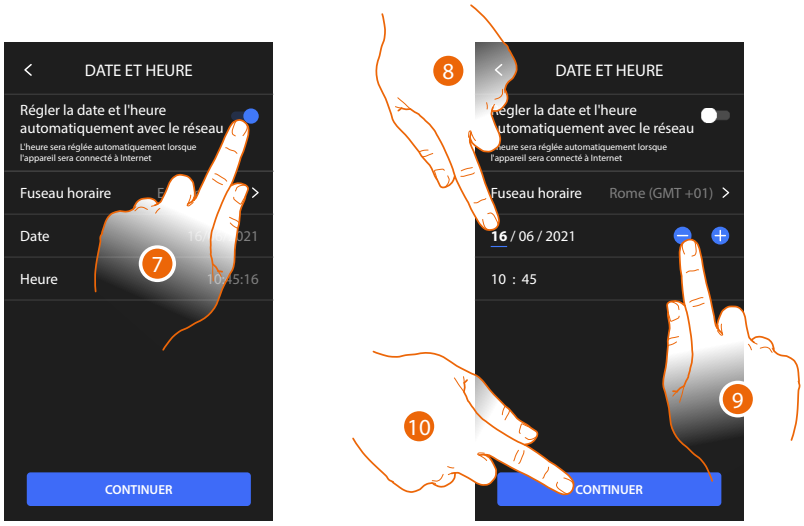

7. Toucher pour désactiver la fonction et pour régler manuellement l'heure et la date.
8. Sélectionner la donnée à modifier (jour/mois/année et heures/minutes).
9. Toucher pour augmenter ou diminuer la valeur.
10. Toucher pour continuer.

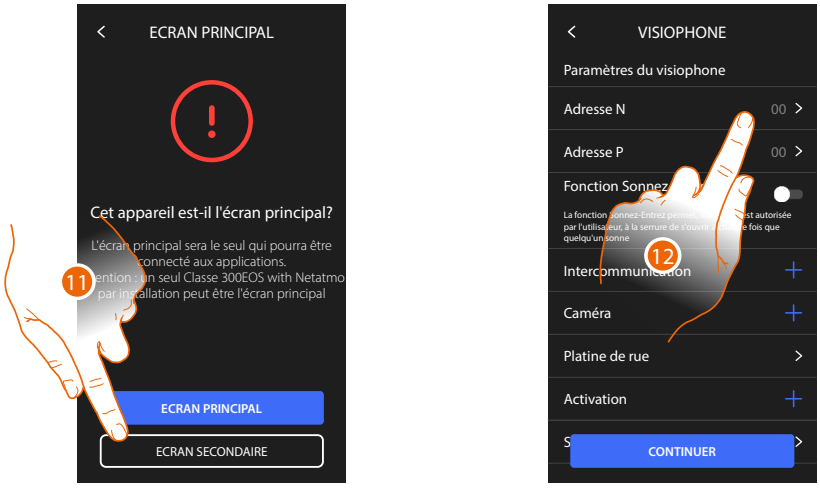

11. Toucher pour établir si le dispositif est le dispositif principal ou secondaire (dans le cas de plusieurs dispositifs dans le même appartement).
    Le dispositif principal est le seul à pouvoir être associé à l'application.

Différences entre dispositif Principal et Secondaire		
FONCTION	PRINCIPAL	SECONDAIRE
Fonctions vidéophoniques avec commande vocale (compétence Classe300EOS)	OUI	NON
(*) Serrures/Lumières escaliers vidéophoniques avec commande vocale (compétence Legrand Netatmo BTicino)	OUI	OUI
Association avec appli Home+Security	OUI	NON
Visualisation Caméras Netatmo	OUI	NON

*(*) **Note:** serrures/Lumières escaliers : pour pouvoir être commandées vocalement, elles doivent être configurées sur le dispositif principal.*

12. Toucher pour régler l'adresse du dispositif

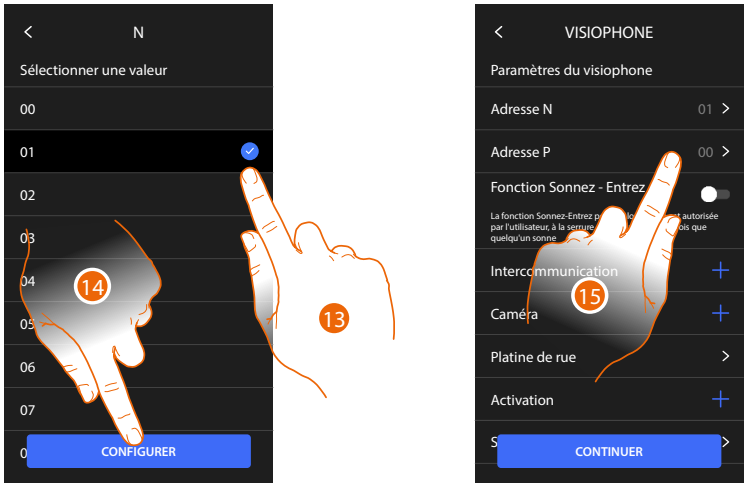

13. Sélectionner la valeur du configurateur N.
14. Toucher pour confirmer.
15. Toucher pour sélectionner l'adresse du PE dont on souhaite ouvrir la serrure avec le PI au repos et auquel l'auto-allumage est adressé.

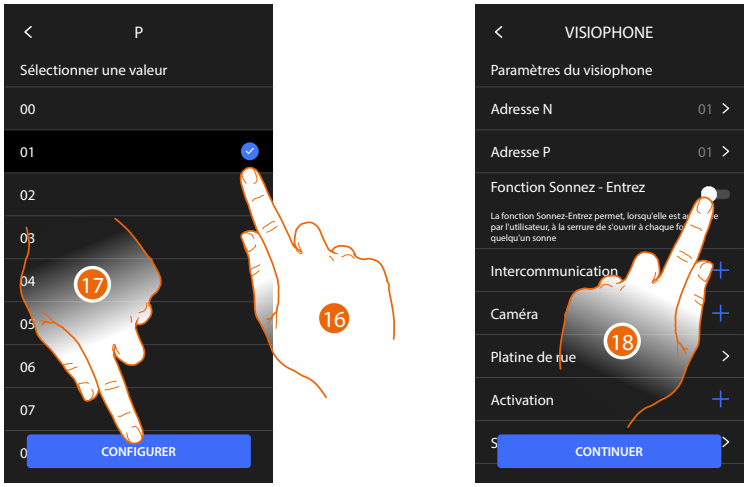

16. Sélectionner la valeur du configurateur P.
17. Toucher pour confirmer.

En configurant l'adresse du Poste externe principal (P), les objets sont automatiquement ajoutés :

- Platine de rue ;
- Serrure ;
- lumières escaliers.

18. Toucher pour activer la fonction Bureau

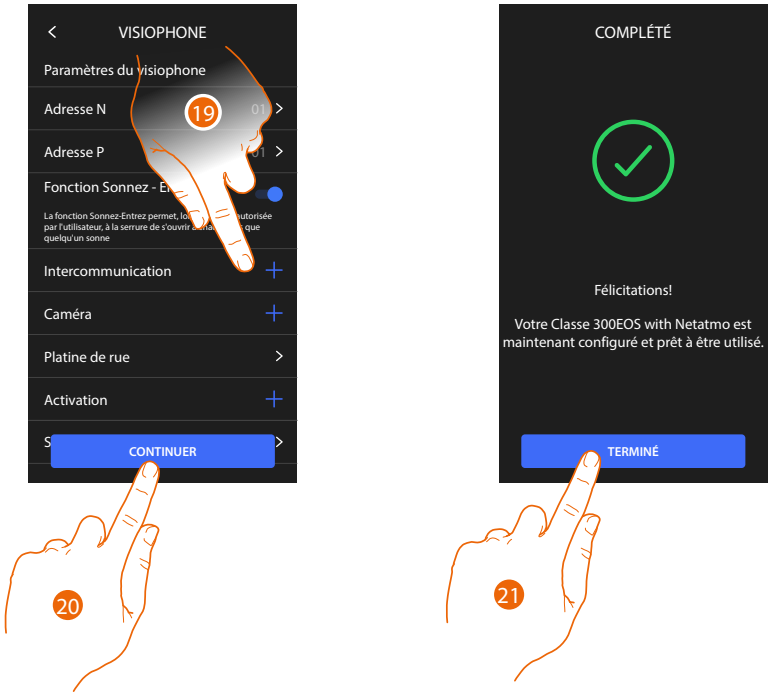

19. Toucher pour ajouter Intercom, Caméras et Activations pour gérer les fonctions de vidéophonie ; pour les détails de la configuration, voir Paramètres avancés de vidéophonie. Il est possible d'effectuer ces configurations aussitôt ou dans un deuxième temps.
20. Toucher pour continuer
21. Toucher pour terminer la procédure de personnalisation

Configurer physiquement et personnaliser à l'aide des menus

La procédure décrite ci-après montrer à titre d'exemple comment configurer physiquement le dispositif avec :

M=30 P=00 N=01 =  Qui doit activer les fonctions suivantes :

- Commande lumières escaliers
- Intercom sur soi-même
- Intercom à l'intérieur de l'appartement
- Auto-allumage du poste externe
- Serrure

Il est ensuite possible de personnaliser ces fonctions depuis le dispositif.

***Note** : ne pas insérer un configurateur équivaut à insérer le configurateur 0 (zéro).*

Configurer physiquement

Pour configurer physiquement le dispositif, il est nécessaire d'utiliser les configurateurs physiques comme indiqué ci-après.

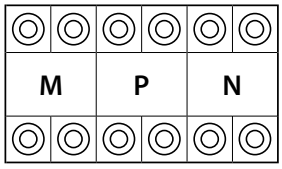

MM = Modalité de fonctionnement conformément aux tableaux des pages suivantes.

PP = Adresse du PE dont la serrure est ouverte avec PI au repos et auquel est adressé l'auto-allumage.

NN = Adresse du dispositif.

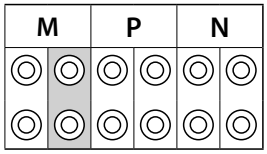

Les fonctions qu'il est possible d'attribuer à la touche Favoris (☆) en mode physique, à travers le configurateur placé dans le logement MM-(unité), sont les suivantes :

MM = 	Commande Lumières Escaliers	
MM = 	Commande directe Serrure du P+1 P+1	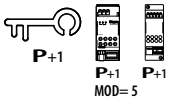
MM = 	Commande directe Serrure du P+2	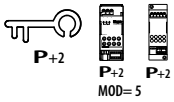
MM = 	Commande directe Serrure du P+3	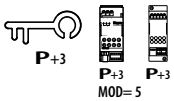
MM = 	Auto-allumage direct du P+1	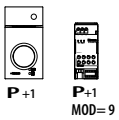
MM = 	Auto-allumage direct du P+2	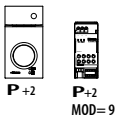
MM = 	Auto-allumage direct du P+3	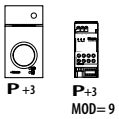
MM = 	Cherche-personne	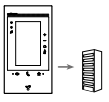
MM = 	Intercom sur soi-même	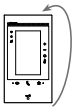
MM = 	Activation/Désactivation Bureau	

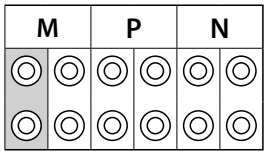

Le configurateur physique MM – (dizaines) définit les 4 actions activables depuis le menu Modifier favoris. Dans le tableau suivant sont indiquées les différentes configurations possibles.

Légende	
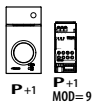	Activation du PE (configuré avec P+1) en mode direct sans appel ou activation actionneur 346210 (configuré avec P+1 et MOD=9)
	Ouverture serrure du PE (configuré avec P+1) en mode direct sans appel ou activation actionneur 346210 (configuré avec P+1 et MOD=5) ou activation actionneur 346230 (configuré avec P+1)
	Ouverture serrure du PE (configuré avec P+2) en mode direct sans appel ou activation actionneur 346210 (configuré avec P+2 et MOD=5) ou activation actionneur 346230 (configuré avec P+2)
	Ouverture serrure du PE (configuré avec P+3) en mode direct sans appel ou activation actionneur 346210 (configuré avec P+3 et MOD=5) ou activation actionneur 346230 (configuré avec P+3)
	Ouverture serrure du PE (configuré avec P+4) en mode direct sans appel ou activation actionneur 346210 (configuré avec P+4 et MOD=5) ou activation actionneur 346230 (configuré avec P+4)
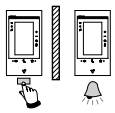	Intercom entre appartements sur installations à interface d'appartement 346850.
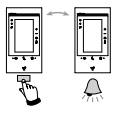	Intercom à l'intérieur de l'appartement sur installations à interface d'appartement 346850 ou intercom entre appartements sur installations sans interface d'appartement.
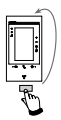	Intercom sur soi-même, envoie l'appel à tous les appareils ayant la même adresse.
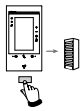	Cherche-personne, effectue une intercom générale et envoie un appel à tous les appareils de l'installation.

MOD = MM

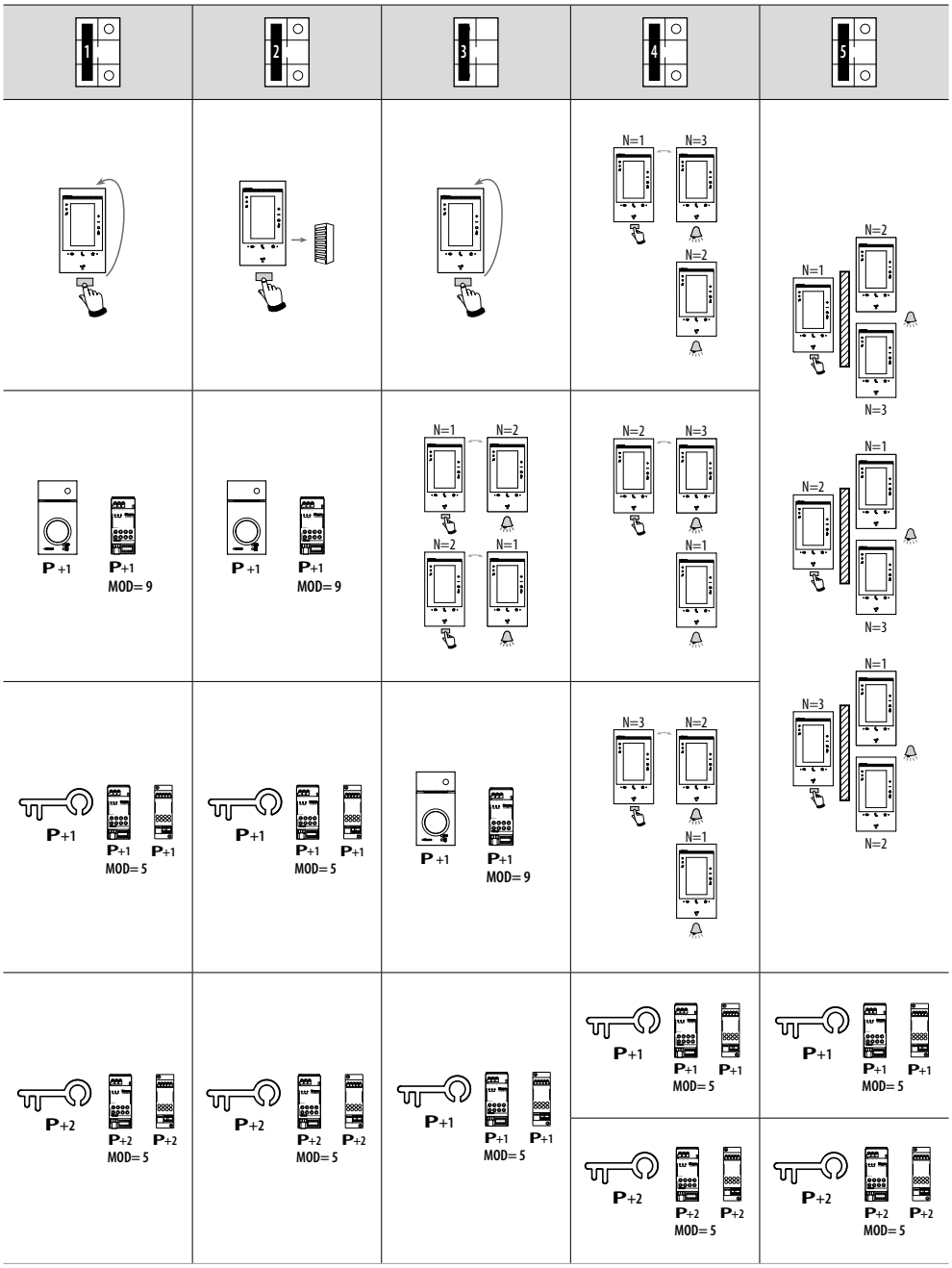

***Attention** : en cas de reconfiguration de l'appareil, attendre une minute avant de le reconnecter au système.*

MOD = MM

6	7	8	9
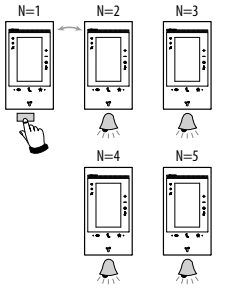N=1 N=2 N=3 N=4 N=5	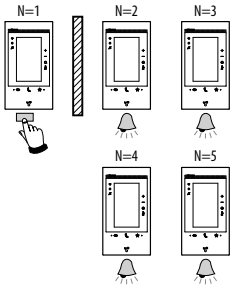N=1 N=2 N=3 N=4 N=5	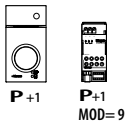P +1 P+1 MOD= 9	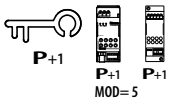P+1 P+1 P+1 MOD= 5
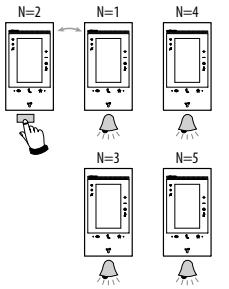N=2 N=1 N=4 N=3 N=5	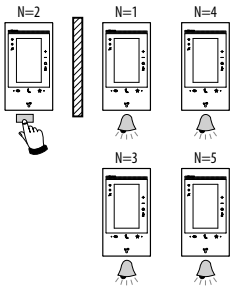N=2 N=1 N=4 N=3 N=5	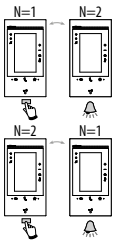N=1 N=2 N=2 N=1	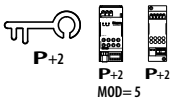P+2 P+2 P+2 MOD= 5
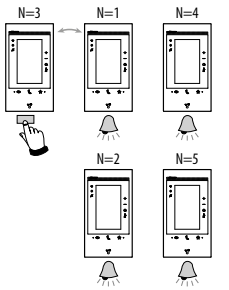N=3 N=1 N=4 N=2 N=5	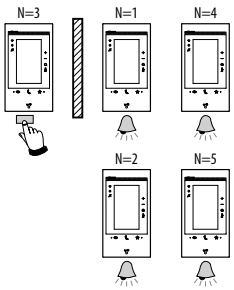N=3 N=1 N=4 N=2 N=5	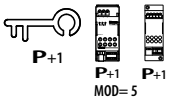P+1 P+1 P+1 MOD= 5	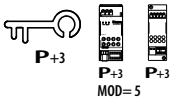P+3 P+3 P+3 MOD= 5

MOD = MM

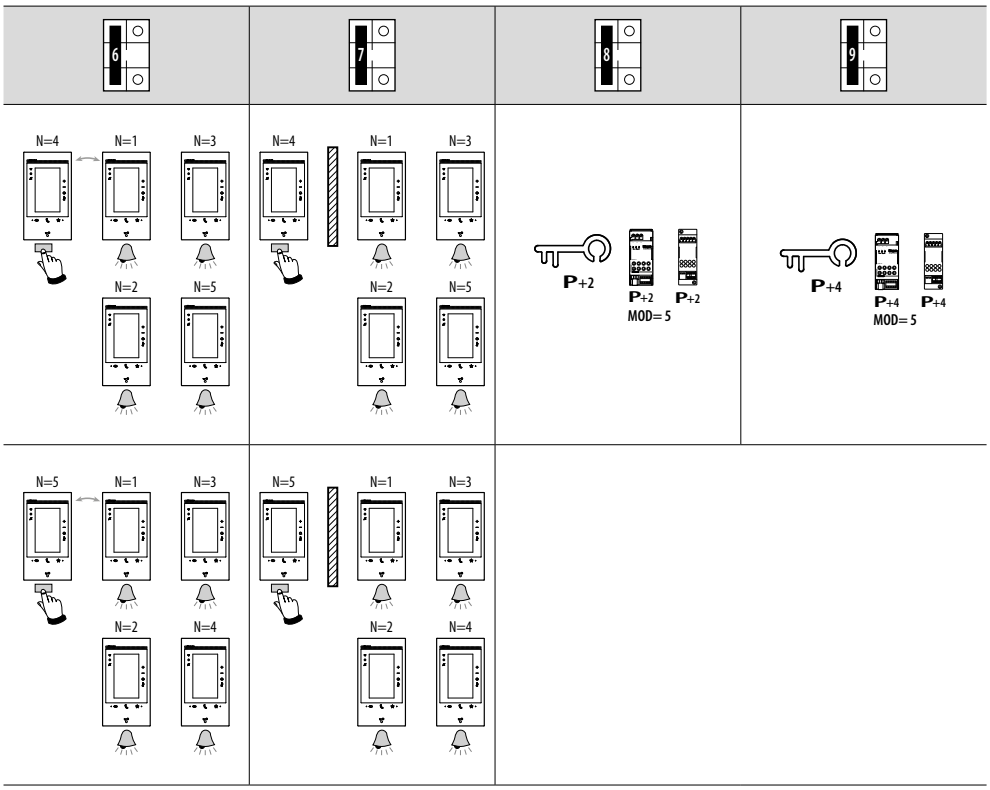

Personnaliser depuis le menu

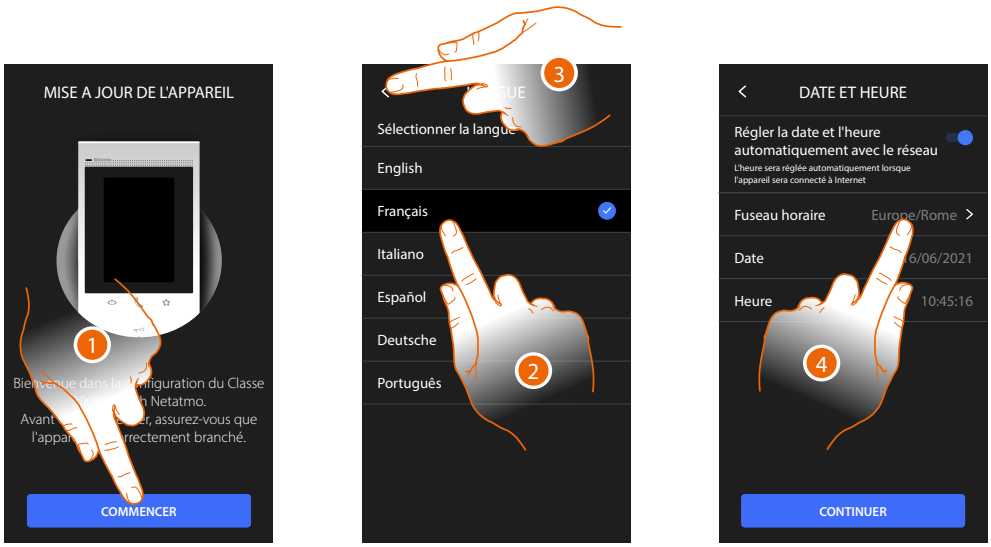

1. Toucher pour entamer la personnalisation.
2. Sélectionner la langue d'interface.
3. Toucher pour continuer.
4. Toucher pour régler le fuseau horaire de la zone du lieu d'installation.

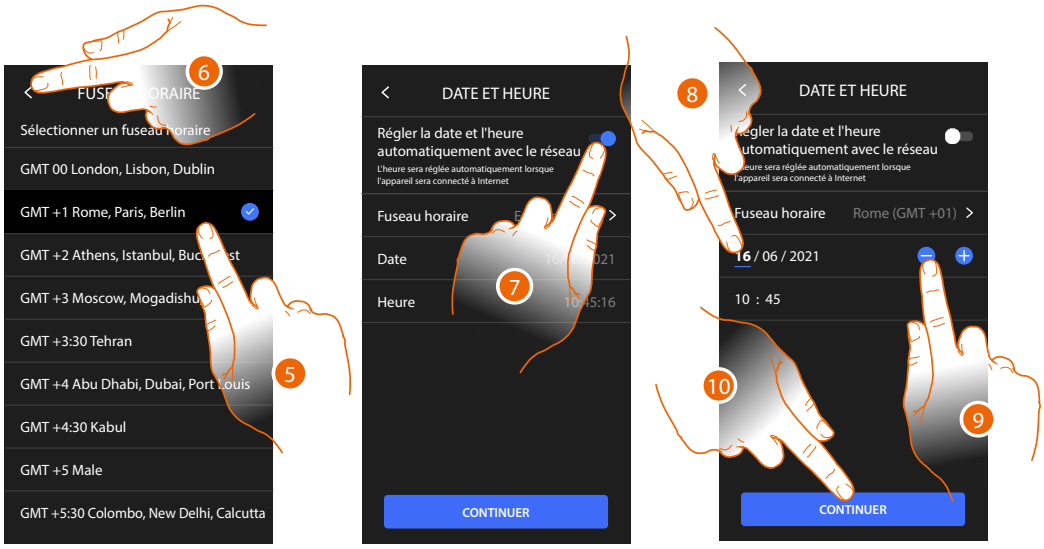

5. Sélectionner le fuseau horaire de la zone géographique du lieu d'installation.
6. Toucher pour continuer.
7. Toucher pour désactiver la fonction et pour régler manuellement l'heure et la date.
8. Sélectionner la donnée à modifier (jour/mois/année et heures/minutes).
9. Toucher pour augmenter ou diminuer la valeur.
10. Toucher pour continuer.

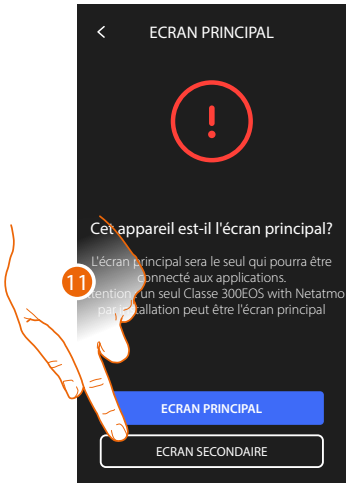



11. Toucher pour établir si le dispositif est le dispositif principal ou secondaire (dans le cas de plusieurs dispositifs dans le même appartement).
    Le dispositif principal est le seul à pouvoir être associé à l'application.

Différences entre dispositif Principal et Secondaire		
FONCTION	PRINCIPAL	SECONDAIRE
Fonctions vidéophoniques avec commande vocale (compétence Classe300EOS)	OUI	NON
(*) Serrures/Lumières escaliers vidéophoniques avec commande vocale (compétence Legrand Netatmo BTicino)	OUI	OUI
Association avec appli Home+Security	OUI	NON
Visualisation Caméras Netatmo	OUI	NON

*(*) **Note**: serrures/Lumières escaliers : pour pouvoir être commandées vocalement, elles doivent être configurées sur le dispositif principal.*

12. Toucher pour activer la fonction Bureau

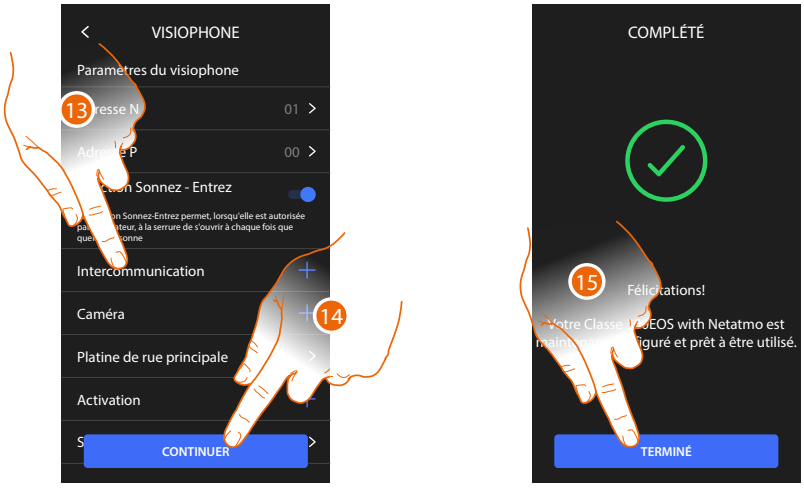

Les objets du vidéophone sont créés en configurant physiquement le dispositif, il n'est pas possible de modifier la configuration mais uniquement de personnaliser les noms.

13 Toucher pour personnaliser le nom des objets ; pour plus de détails, voir **Paramètres avancés de vidéophonie**.
Il est possible d'effectuer ces personnalisations aussitôt ou dans un deuxième temps.

14. Toucher pour continuer

15. Toucher pour terminer la procédure de personnalisation

Configuration des fonctions avec Home+Project

Après avoir connecté et installé Classe 300EOS, il est nécessaire de le configurer en créant une installation.
A cet effet, procéder comme suit :

- Télécharger l'appli Home + Project
- Enregistrer un compte
- S'authentifier sur la page d'accueil de l'application

Télécharger l'appli Home + Project

Pour pouvoir configurer l'installation de telle sorte que l'utilisateur puisse utiliser toutes les fonctions offertes par le système MyHOME, il est tout d'abord nécessaire de télécharger l'appli sur les stores (pour smatrphone et tablette iOS® sur App Store, pour smatrphone et tablette Android® sur Play Store)

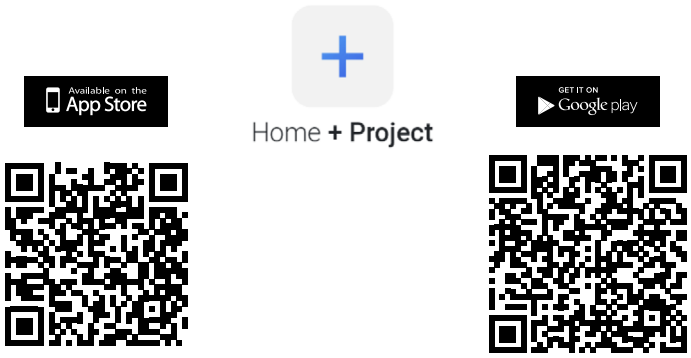



1. Démarrer l'application de lecture des codes QR sur le smartphone puis cadrer le code QR ou bien rechercher l'application Home+Project sur les stores.

Enregistrement du compte sur le cloud installateur

Pour pouvoir utiliser l'Appli Home+Project, il est tout d'abord nécessaire de s'enregistrer.
Après avoir démarré l'Appli, procéder comme suit pour s'enregistrer :

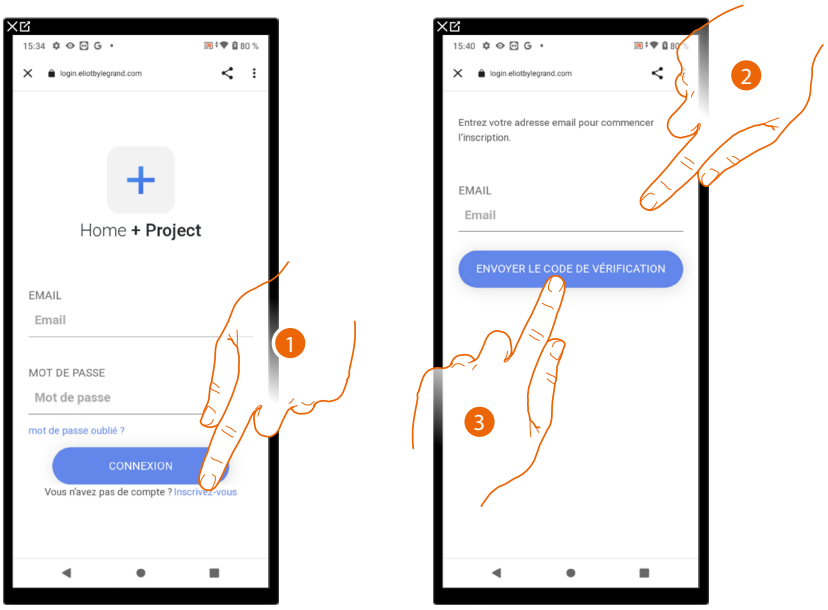

1. Toucher pour s'enregistrer et créer un compte
2. Saisir l'adresse e-mail à laquelle le système doit envoyer un code de vérification
3. Toucher pour confirmer l'envoi du code de vérification

Après avoir confirmé, le système envoie à l'adresse e-mail indiquée en phase d'enregistrement des données (code de vérification) à utiliser pour le premier accès

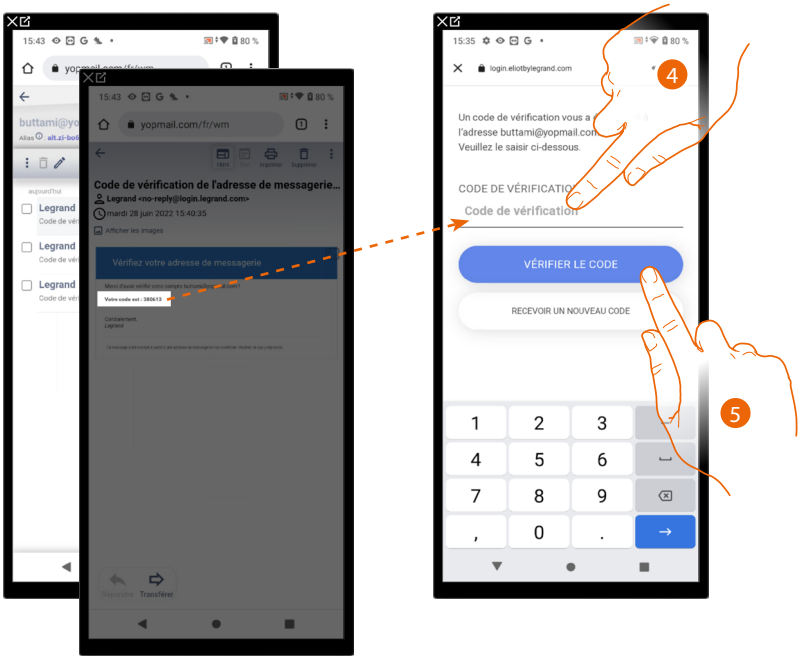

4. Saisir le code de vérification envoyé par e-mail
5. Toucher pour confirmer

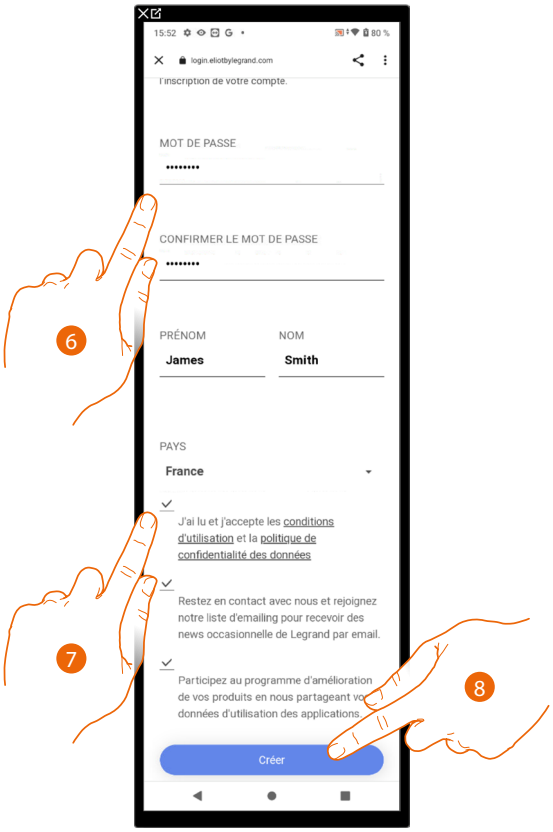

6. Saisir un mot de passe et remplir les champs en indiquant ses propres données.
7. Cocher pour accepter les conditions d'utilisation indiquées (obligatoire).
8. Toucher pour continuer.

Le compte a été correctement créé, il est à présent possible d' effectuer l'authentification

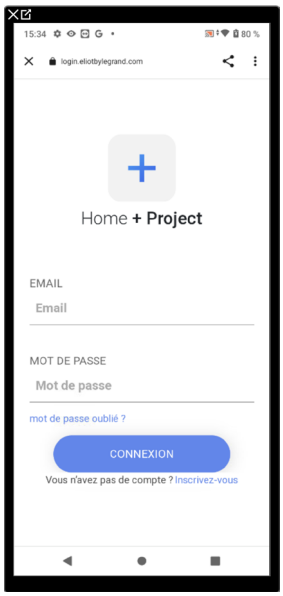

Mot de passe oublié

En cas d'oubli du mot de passe :

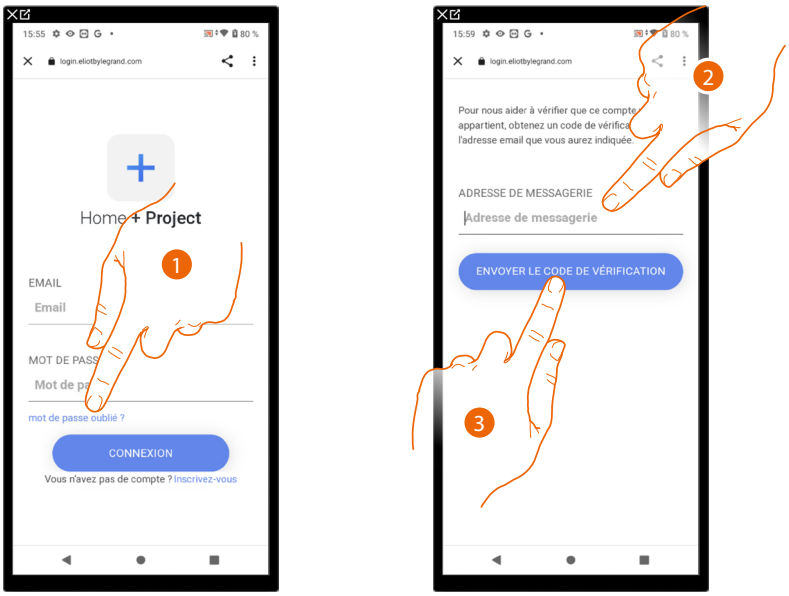

1. Toucher pour lancer la procédure de récupération de mot de passe.
2. Saisir l'adresse e-mail à laquelle le système doit envoyer un code de vérification.
3. Toucher pour confirmer l'envoi du code de vérification.

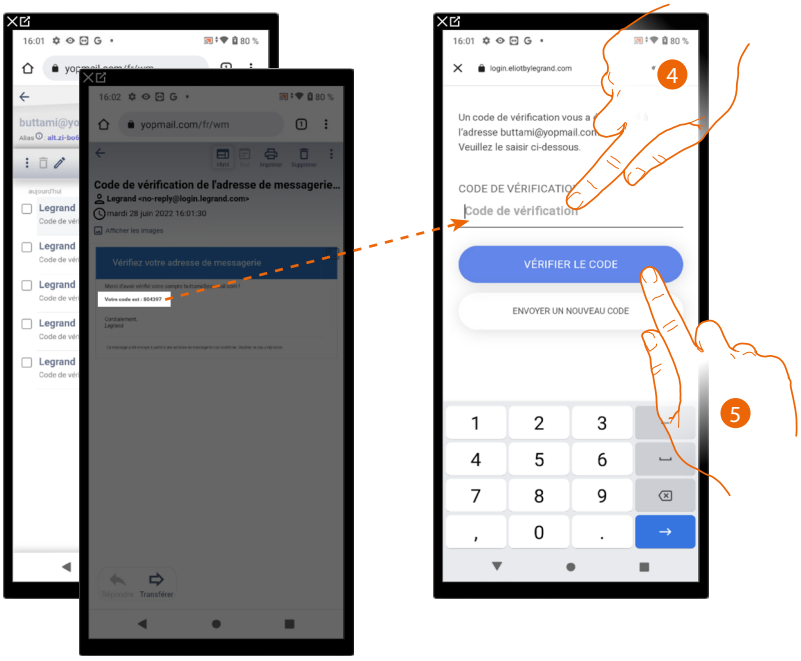

4. Saisir le code de vérification envoyé par e-mail.
5. Toucher pour vérifier le code.

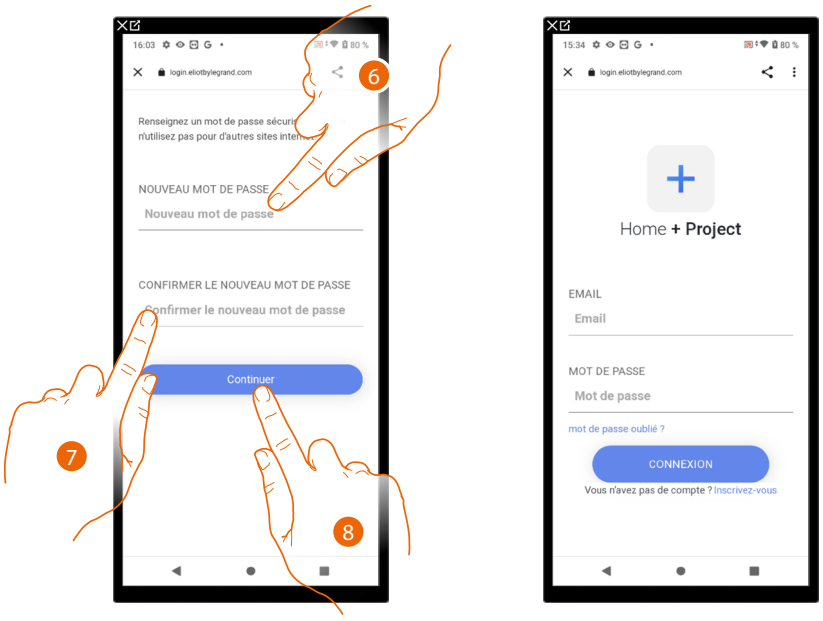

6. Saisir le nouveau mot de passe.
   Pour des raisons de sécurité, composer un nouveau mot de passe ayant les caractéristiques suivantes :
   – longueur minimum 8 caractères ;
   – doit contenir au moins une lettre et un chiffre ;
   – le mot de passe doit être différent des 5 derniers utilisés.
7. Saisir à nouveau le mot de passe.
8. Toucher pour confirmer ; ensuite, la Page d'accueil s'affiche pour effectuer l'authentification.

Authentification

Après s'être enregistré sur le portail, il est possible de s'authentifier en indiquant adresse e-mail et mot de passe.

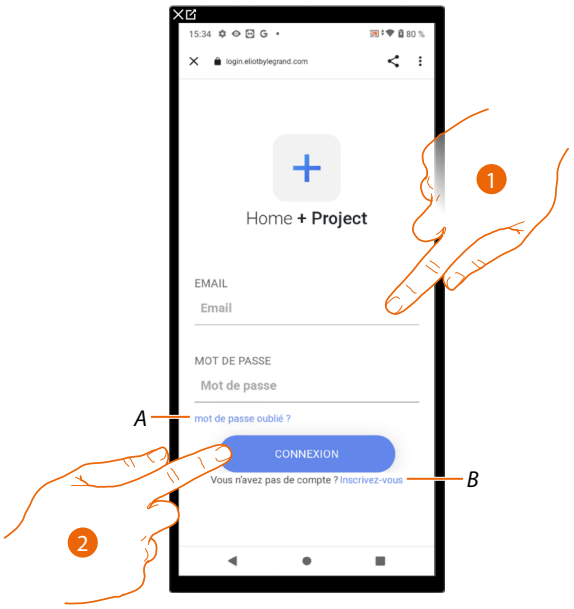

A *Toucher pour lancer la procédure de récupération de mot de passe*

B *Toucher pour créer un nouveau compte*

1. Saisir adresse e-mail et mot de passe.
2. Toucher pour accéder, la Page d'accueil Appli s'affiche.

Page d'accueil Appli

Cette page permet de rechercher, de visualiser et gérer toutes les installations disponibles et d'en créer de nouvelles.
Il est en outre possible d'accéder aux réglages relatifs à l'application Home+Project et mettre à jour le firmware des dispositifs Classe 300EOS.

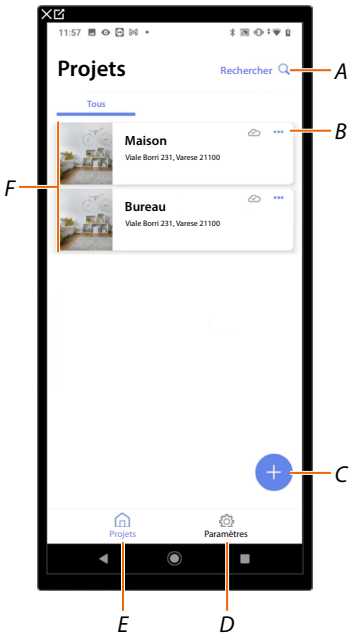

A Ouvrir la page de recherche des installations au moyen du nom

B Ouvrir la page de gestion de l'installation (gestion hôtes et utilisateurs, duplication et élimination de l'installation)

C Lancer la procédure de création d'une nouvelle installation

D Ouvre la page Paramètres Appli

E Ouvre la Page d'accueil Appli

F Installations gérées, toucher l'installation pour ouvrir la page de configuration installation

Création et première configuration de l'installation

La création et la configuration initiale de l'installation peuvent être effectuées y compris si le smartphone n'est pas connecté à Internet.
La procédure en présence d'une connexion à Internet est décrite plus bas ; pour procéder à la configuration de l'installation sans connexion à Internet, voir Création et gestion via connexion locale

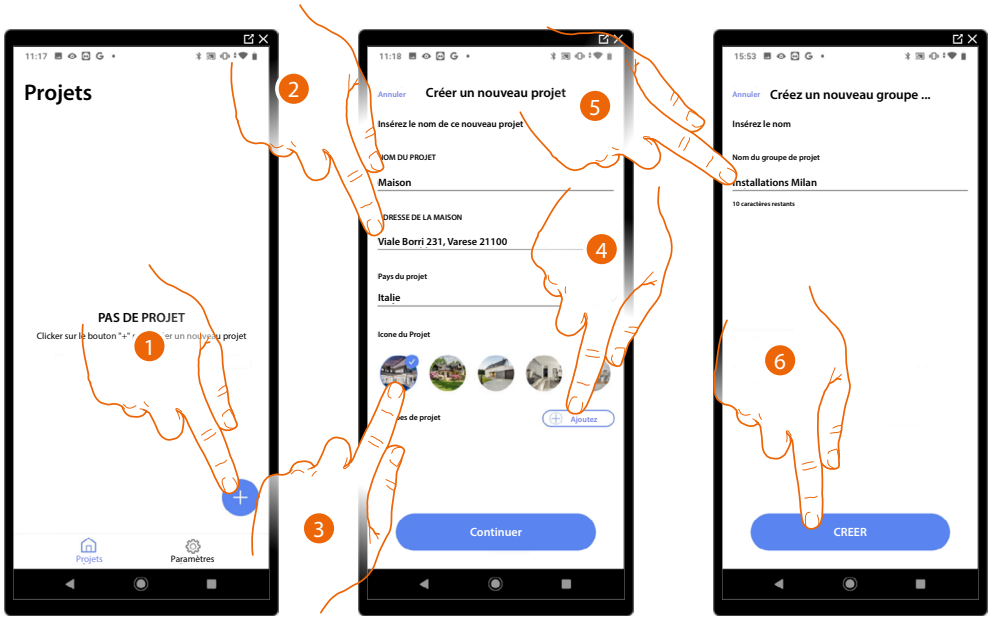

1. Toucher pour ajouter et créer la configuration d'une installation
2. Saisir les données relatives à l'installation
3. Sélectionner une icône pour l'installation
4. Toucher pour attribuer à un groupe de projet ou en créer un nouveau
5. Saisir un nom pour le groupe de projet
6. Toucher pour créer le groupe

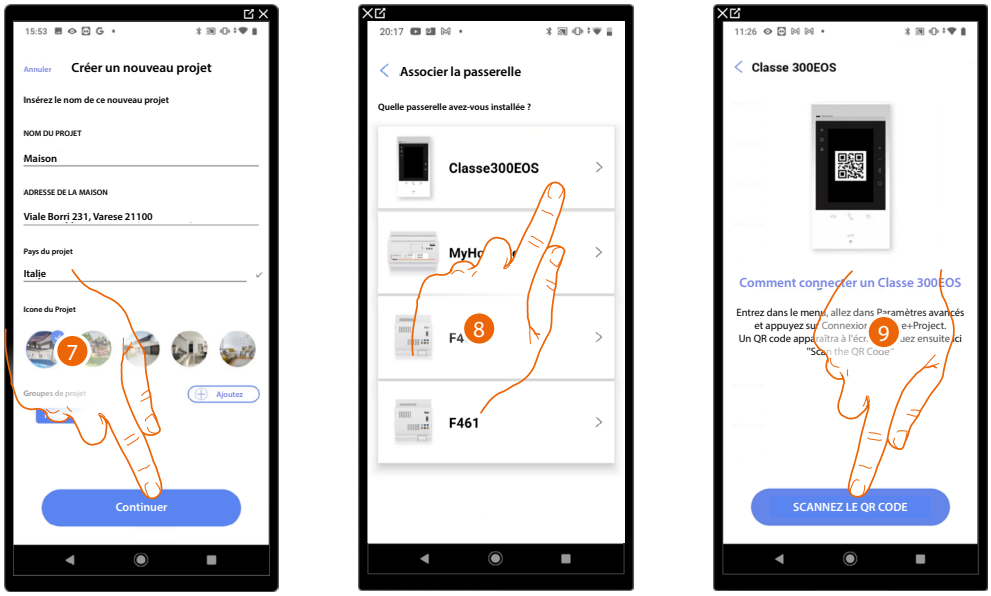

7. Toucher pour continuer
8. Sélectionner la passerelle présente sur l'installation
9. Toucher pour se connecter au Classe 300EOS présent sur l'installation, en scannant le code QR.

Le code QR est disponible dans le menu Réglages\Réglages avancés\Connexion à Home + Project

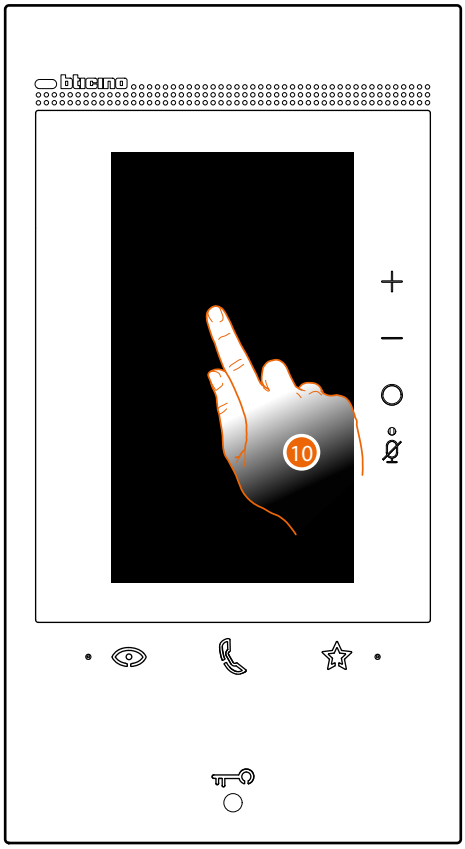



10. Toucher l'écran du Classe 300EOS
11. Toucher pour ouvrir la section Réglages

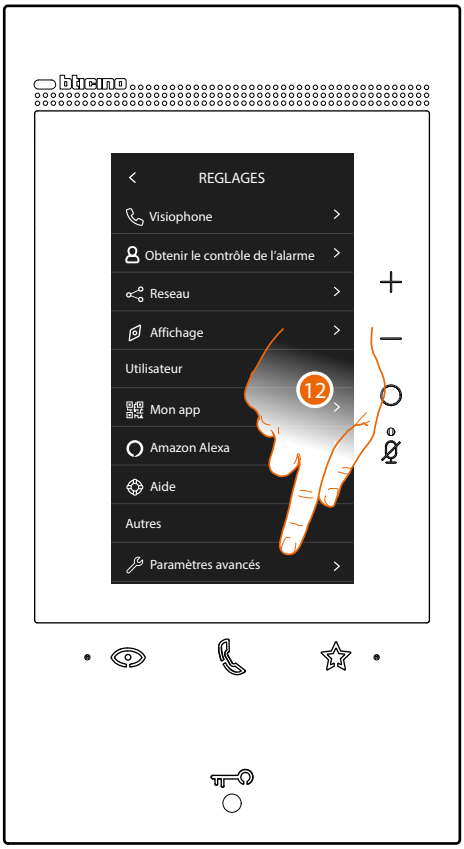

12. Toucher pour ouvrir les Réglages avancés

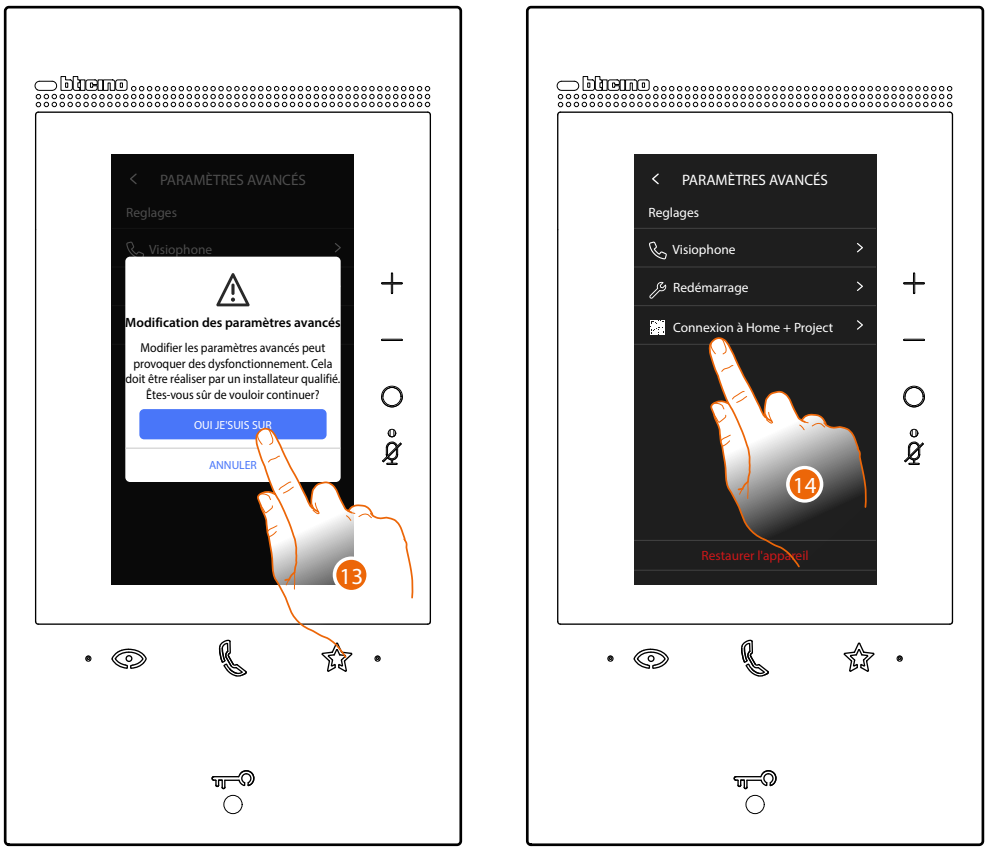

13. Toucher pour confirmer

***Attention** : la modification des réglages avancés doit être confiée à un personnel qualifié ; les erreurs pouvant compromettre le fonctionnement du dispositif*

14. Toucher pour faire apparaître le code QR à scanner avec le smartphone pour se connecter avec l'appli Home+Project



15. Cadrer le code QR avec le smartphone

À ce stade, deux situations peuvent se présenter en fonction de la connexion du dispositif Classe 300EOS :

- Connexion avec un réseau LAN
- Connexion sans un réseau LAN

Connexion avec un réseau LAN





16. Le système a effectué la connexion avec le serveur, toucher pour continuer

La page suivante s'affiche sur le Classe 300EOS :

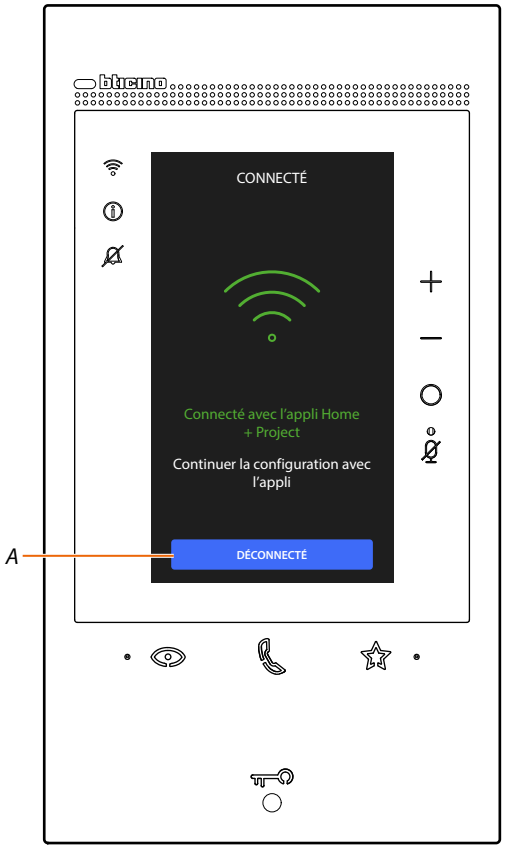

A Déconnecte le Classe 300EOS de l'application Home+Project

A présent, le Classe 300EOS est connecté au smartphone et il est possible de procéder à sa configuration en créant les objets MyHOME (lumières, volets roulants, etc.) et en associant une Centrale antivol.
Une fois la procédure terminée, les objets MyHOME et Système d'alarme sont disponibles pour être utilisés par l'utilisateur.

Connexion sans un réseau LAN

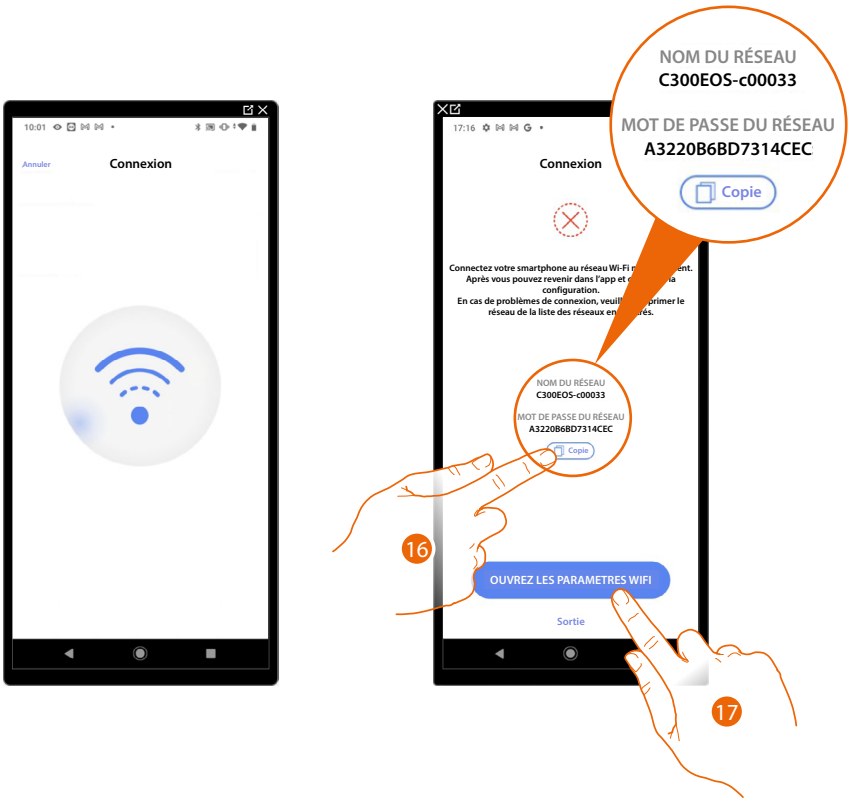

16. Mémoriser le nom du réseau créé momentanément par le dispositif Classe 300EOS (par exemple C300EOS-c00033) et appuyer sur le bouton « Copier » pour copier le mot de passe d'accès au réseau créé dans le presse-papier du smartphone.
17. Toucher pour ouvrir les réglages de réseau du smartphone.

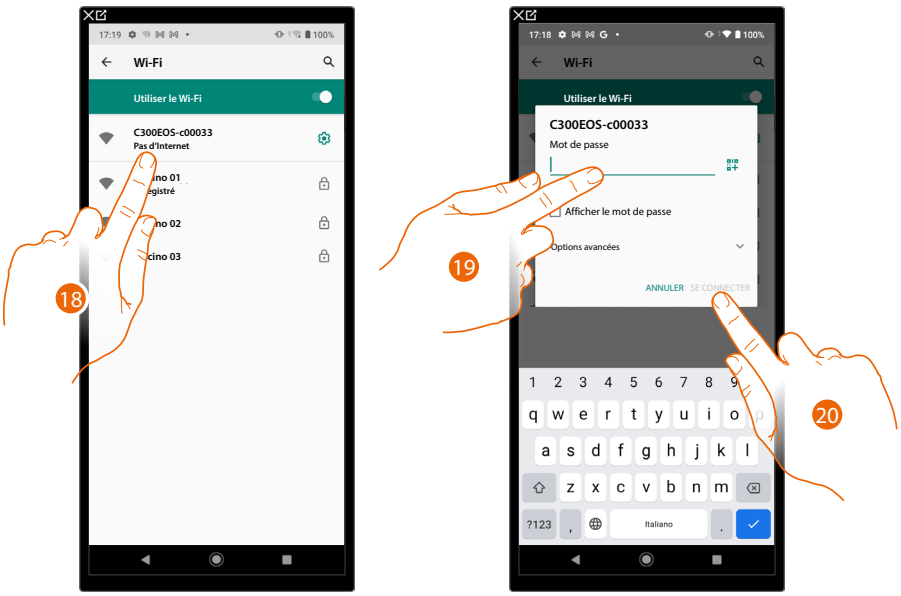

18. Toucher le réseau créé momentanément par le dispositif Classe 300EOS (par exemple C300EOS-c00033)
19. Toucher et coller le mot de passe pour accéder au réseau créé.
20. Toucher pour se connecter au réseau créé puis redémarrer l'application Home+Project



21. Le système a effectué la connexion avec le serveur, toucher pour continuer

La page suivante s'affiche sur le Classe 300EOS :

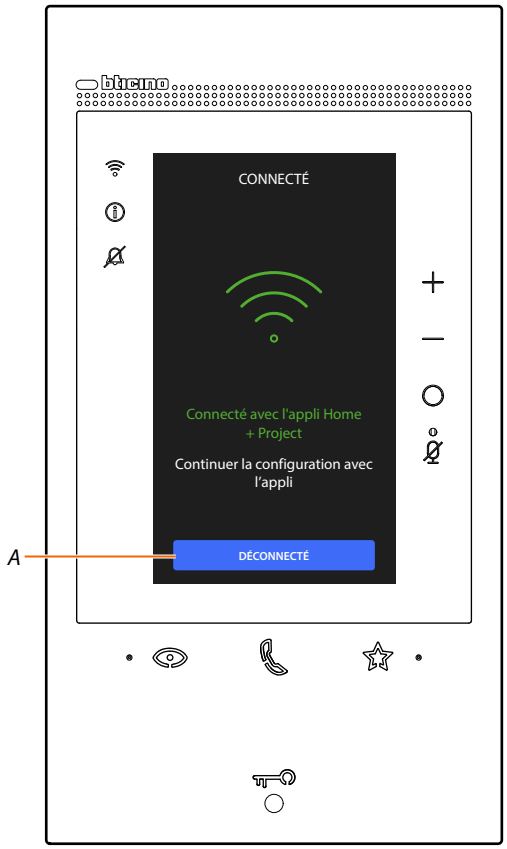

A Déconnecte le Classe 300EOS de l'application Home+Project

A présent, le Classe 300EOS est connecté au smartphone et il est possible de procéder à sa configuration en créant les objets MyHOME (lumières, volets roulants, etc.) et en associant une Centrale antivol.
Une fois la procédure terminée, les objets MyHOME et Système d'alarme sont disponibles pour être utilisés par l'utilisateur.

Si l'installation a été configurée précédemment, les informations qu'il contient (à l'exception de l'icône et des balises) seront à nouveau disponibles.

La page suivante s'affiche :

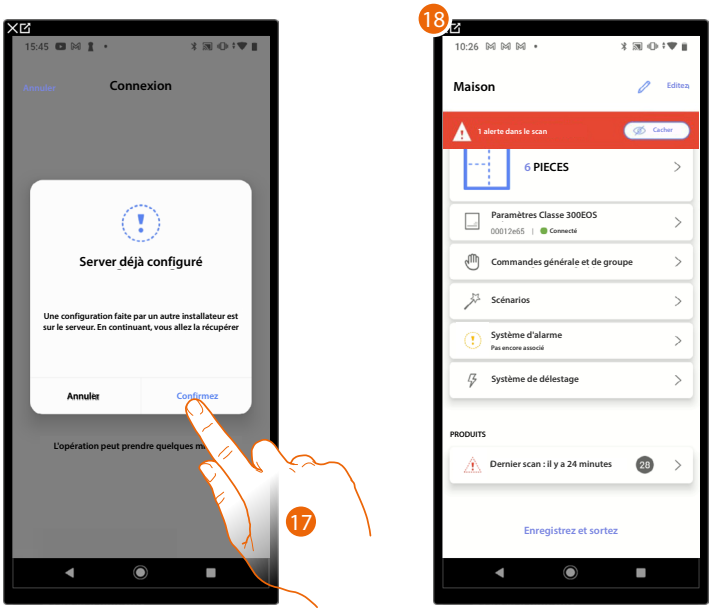

17. Toucher pour configurer l'installation
18. L'installation a été restaurée correctement ; ensuite s'affiche la page de configuration installation

Différemment

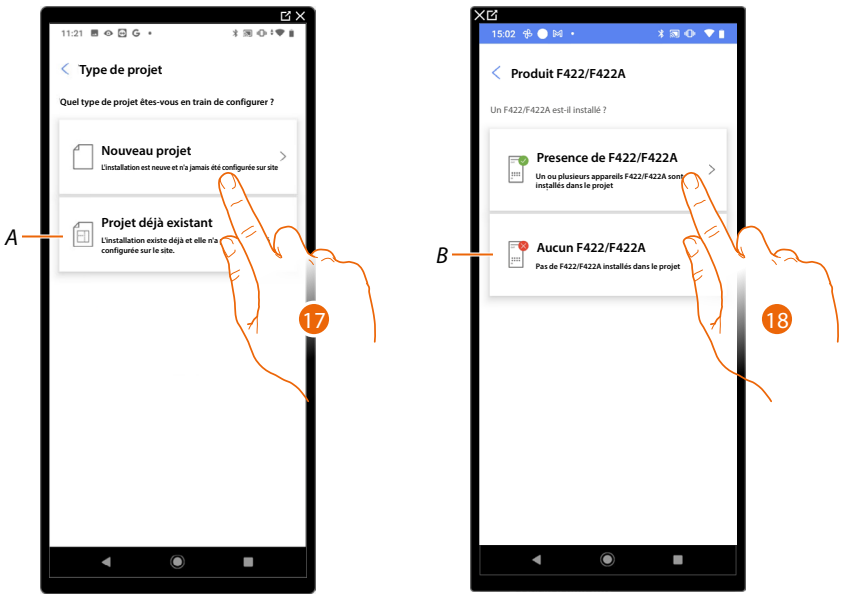

17. Toucher pour configurer une nouvelle installation ; aucun objet n'a encore été configuré

A Sélectionner pour modifier une installation existante (par exemple configurée avec MyHOME_Suite ou des configurateurs physiques)

***NOTE** : Si la condition présente n'est pas connue, sélectionner dans tous les cas « projet existant » (installation existante).*

18. Toucher si l'interface F422/F422A est présente sur l'installation

B Sélectionner si l'interface F422/F422A n'est pas présente sur l'installation

***NOTE** : Une fois les choix effectués, l'application propose d'effectuer un scan de l'installation ou de passer.*

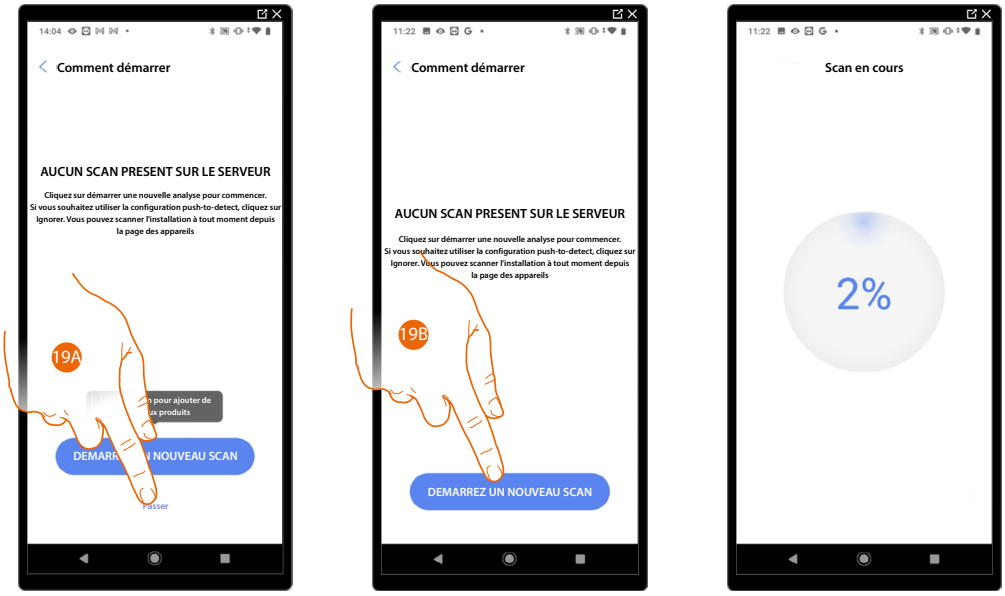

19A. Toucher pour ignorer le scan et passer au point 14

Ou

19B. Toucher pour lancer un nouveau scan afin de détecter les dispositifs connectés à l'installation.

***NOTA**: Il n'est pas possible d'avoir plus de 175 adresses pour chaque alimentateur mais en étendant l'installation avec une interface F422A, il est possible d'atteindre 350 adresses.*
1 alimentateur = 175 adresses

2 alimentateurs et 1 F422A = 350 adresses

Un message d'avertissement s'affiche dans le cas où les limites seraient dépassées.

Au terme du scan, la page de détails s'affiche ; il est possible de résoudre les éventuelles anomalies aussitôt ou dans un deuxième temps (voir gestion dispositifs).

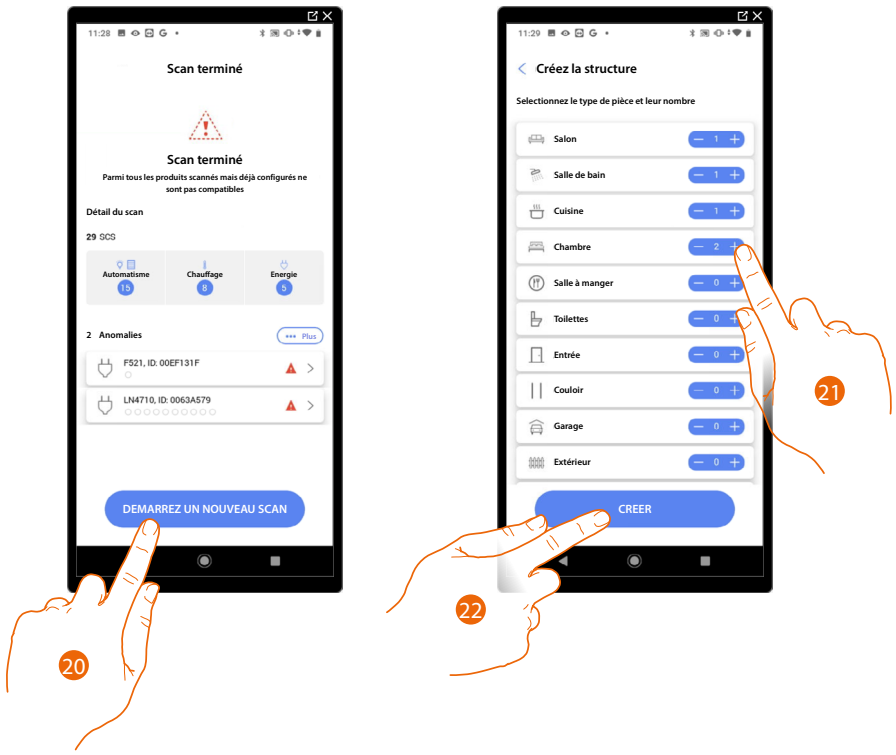

20. Toucher pour lancer la configuration de l'habitation
21. Le système ajoute automatiquement quelques pièces ; toucher éventuellement pour modifier la configuration.
22. Toucher pour créer la structure de l'habitation.

Au terme de la procédure, s'affiche la page de configuration de l'installation.



Gestion de l'installation

Ce menu permet de gérer l'installation et de gérer les utilisateurs connectés à l'installation.

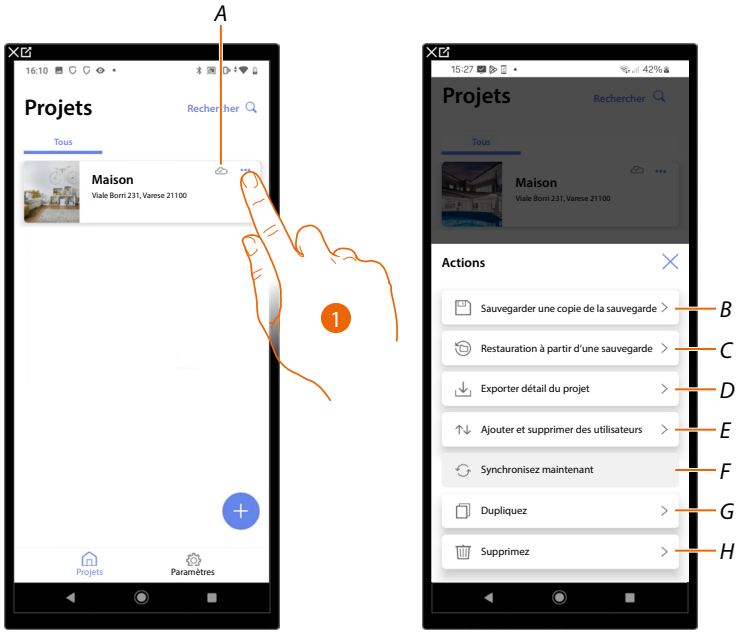

A Indiquer si l'installation est synchronisée au cloud

1. Toucher pour ouvrir le menu de gestion de l'installation

B Enregistrer une copie de sauvegarde

C Exécute la restauration à partir d'une sauvegarde (*)

D Exporte les détails de l'installation

E Ouvrir la page de gestion des utilisateurs avec lesquels la gestion de l'installation est partagée

F Effectuer la synchronisation avec le cloud

G Dupliquer l'installation

H Supprimer l'installation

(*) En cas de remplacement du Classe 300EOS par un neuf, effectuer les opérations suivantes :

1. Éliminer l'objet Classe 300EOS des applis Home + Control et Home + Security ;
2. Effectuer la **restauration à partir de la sauvegarde** sur le nouveau Classe 300EOS en utilisant l'appli Home + Project
3. Associer sur une nouvelle installation sur le cloud en utilisant les applis Home + Control et Home + Security
4. Personnaliser à nouveau les fonctions sur Home + Control et Home + Security (programmation d'actions, automatismes, push, etc.).

***NOTE** : Dans le cas où la passerelle ne serait pas une nouvelle passerelle et qu'elle est associée à Home + Control et à Home + Security, il est tout d'abord nécessaire de l'éliminer de Home + Control et de Home + Security, puis d'effectuer la restauration de la sauvegarde.*

Enregistrer une copie de sauvegarde

Il est possible d'effectuer la sauvegarde du projet créé, en l'enregistrant sur le cloud manuellement. La sauvegarde créée est associée au compte qui l'a créée.
Il est en outre possible d'enregistrer le fichier de sauvegarde sur le dispositif mobile ou de le partager au moyen de différentes applications (Mail, WhatsApp, etc.).

***ATTENTION** : Classe 300EOS ne sauvegarde pas ni ne met à jour le projet sur le cloud ; si des modifications sont apportées, par exemple au nom d'une pièce ou d'un objet ou encore si des objets sont déplacés dans une autre pièce, il est nécessaire de recréer la sauvegarde.*
Si un projet est éliminé de Home+Project, le fichier de sauvegarde est également éliminé du cloud.

***NOTE** : Si un nouvel installateur prend la relève, le fichier de sauvegarde doit être partagé.*
Si cela s'avère impossible, le seul moyen de récupérer le fichier de sauvegarde d'un dispositif défectueux est d'adresser une demande à l'assistance locale en indiquant l'adresse mail du compte du précédent installateur.

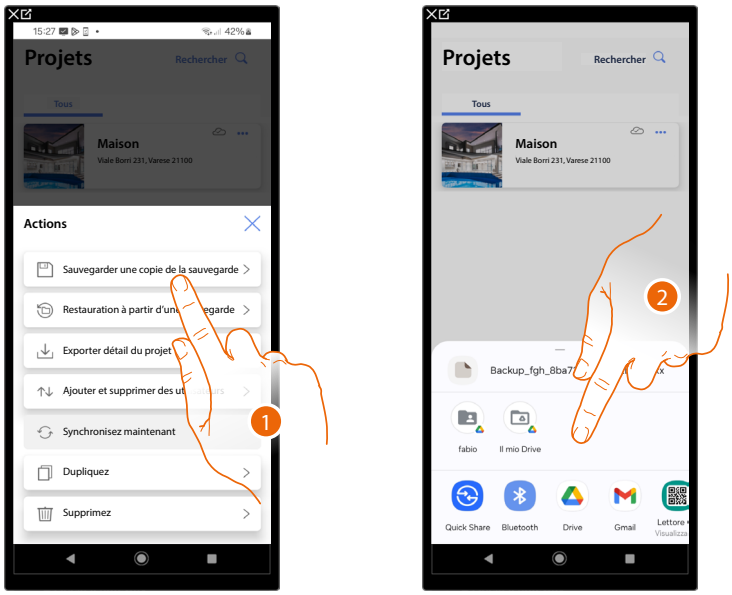

1. Toucher pour créer la sauvegarde sur le cloud ; dans le fichier de sauvegarde, seront enregistrées les informations suivantes :
   Configurations des pièces ;
   Configurations des objets graphiques ;
   Groupes ;
   Scénarios Home+Project (les 4 par défaut et tous les autres) ;
   Réglages de la passerelle sur Home+Project (adresse IP etc.)
   ***ATTENTION** : Les personnalisations effectuées par le client sur les applications Home+Project et Home+Security (scénarios Home+Control, automatismes, actions programmées de thermorégulation et lumières, notifications push, etc.), ne seront pas enregistrées dans la sauvegarde.*
2. Sélectionner la position d'enregistrement de la sauvegarde.
   ***NOTE** : Les possibilités de sauvegarder le fichier dépendent du type et du modèle de dispositif mobile*

***NOTE** : Effectuer régulièrement la sauvegarde du projet ; elle est en effet utile dans le cas où il serait nécessaire de remplacer la passerelle par une neuve ou bien de restaurer la passerelle existante.*
Pour tous les détails, voir la fonction « restauration ».

Restauration à partir d'une sauvegarde

Sur cette page, il est possible de restaurer la sauvegarde de l'installation (à condition qu'elle ait été effectuée précédemment) ou bien depuis le cloud ou bien directement sur le téléphone. Cette fonction n'est pas rétroactive.

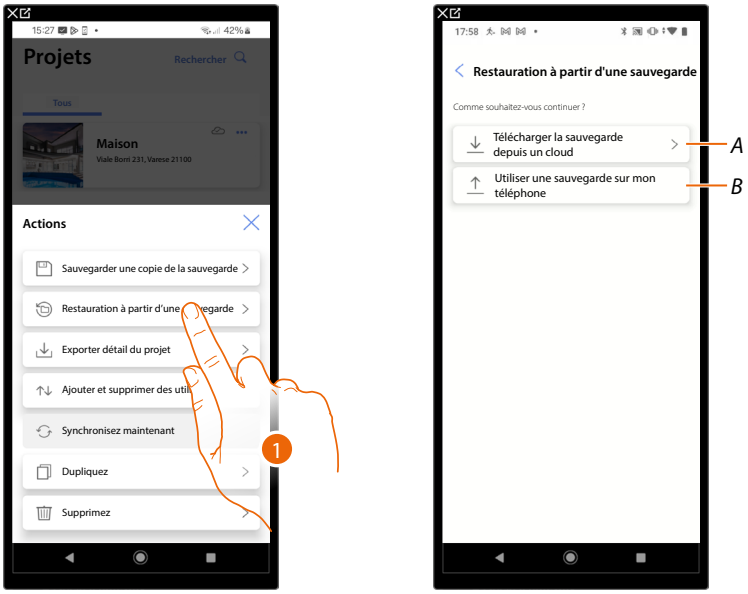

1. Toucher pour restaurer la sauvegarde.

A *Télécharger la sauvegarde depuis un cloud*

B *Utiliser la sauvegarde enregistrée sur le téléphone*

Télécharger la sauvegarde depuis un cloud

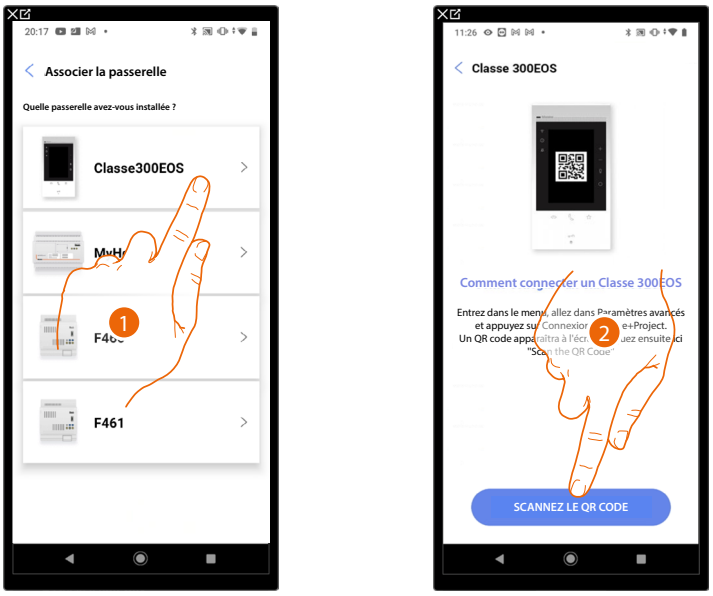

1. Sélectionner la passerelle présente sur l'installation
2. Toucher pour se connecter au Classe 300EOS présent sur l'installation, en scannant le code QR.

Le code QR est disponible dans le menu Réglages\Réglages avancés\Connexion à Home + Project

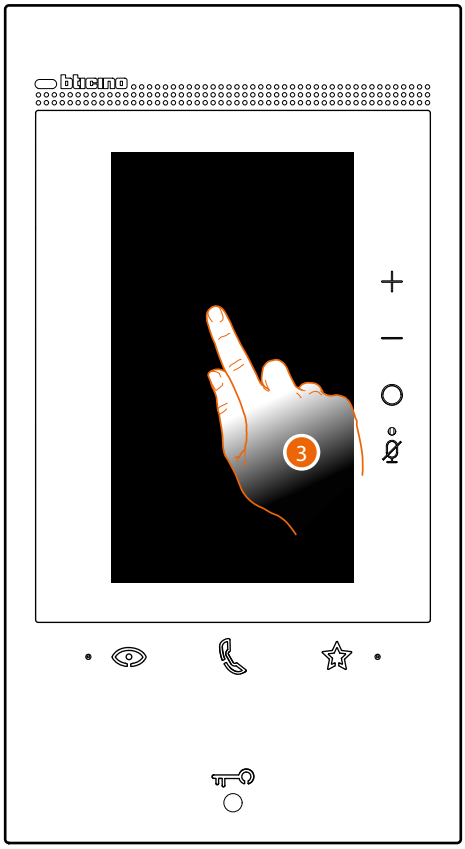



3. Toucher l'écran du Classe 300EOS
4. Toucher pour ouvrir la section Réglages

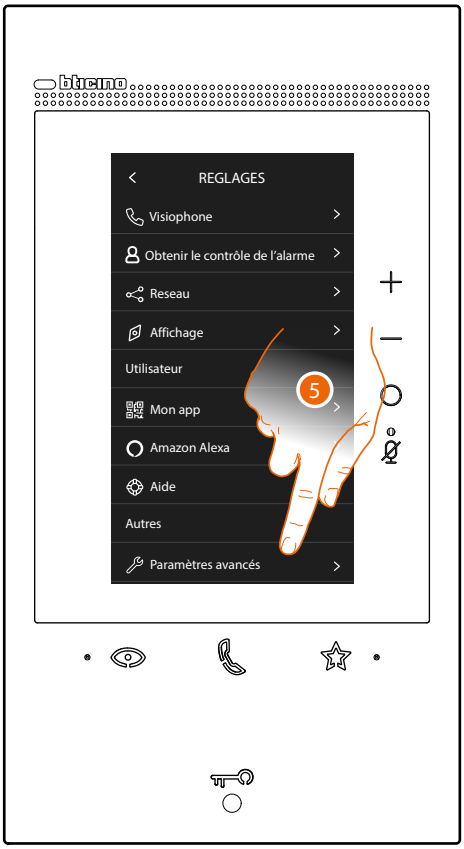

5. Toucher pour ouvrir les Réglages avancés

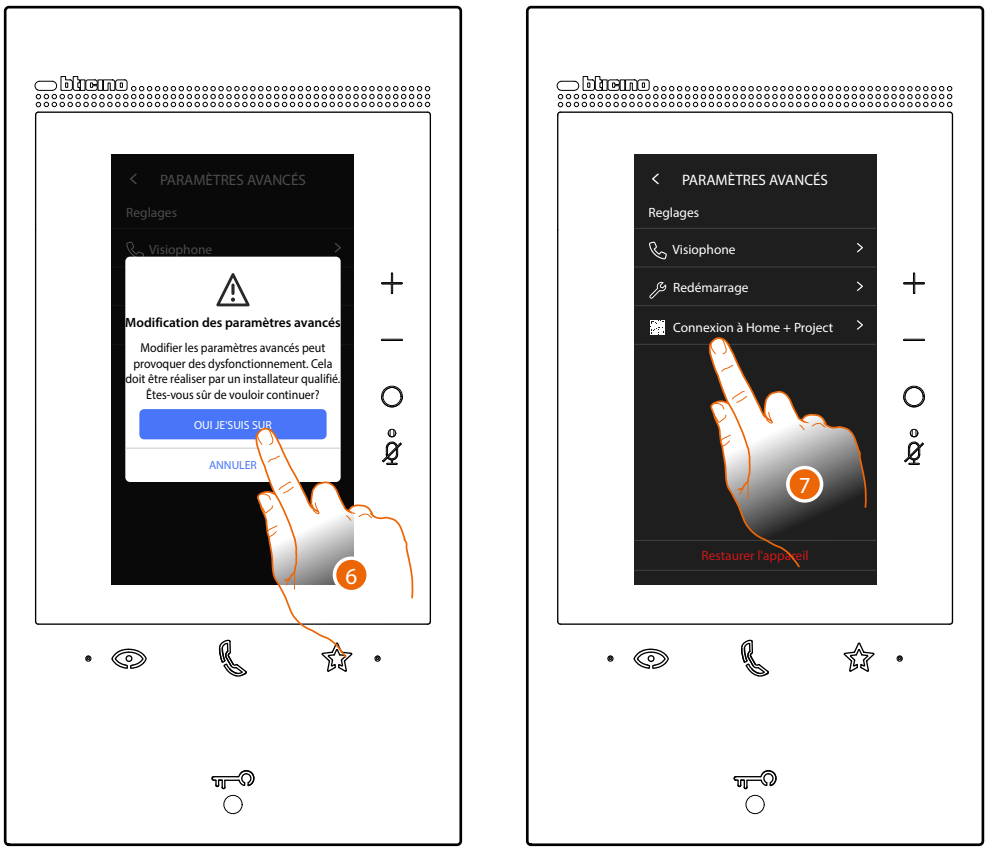

6. Toucher pour confirmer

***Attention** : la modification des réglages avancés doit être confiée à un personnel qualifié ; les erreurs pouvant compromettre le fonctionnement du dispositif*

7. Toucher pour faire apparaître le code QR à scanner avec le smartphone pour se connecter avec l'appli Home+Project



8. Cadrer le code QR avec le smartphone

À ce stade, deux situations peuvent se présenter en fonction de la connexion du dispositif Classe 300EOS :

- Connexion avec un réseau LAN
- Connexion sans un réseau LAN

***NOTA**: L'esempio illustrato nel seguente manuale prevede una Connessione con una rete LAN, nel caso si voglia procedere con una Connessione senza una rete LAN vedi Connessione senza una rete LAN*

***NOTA**: Per effettuare il ripristino del backup, nel caso in cui il Classe 300EOS è già associato, è necessario tramite l'app Home+Control dissociarlo.*



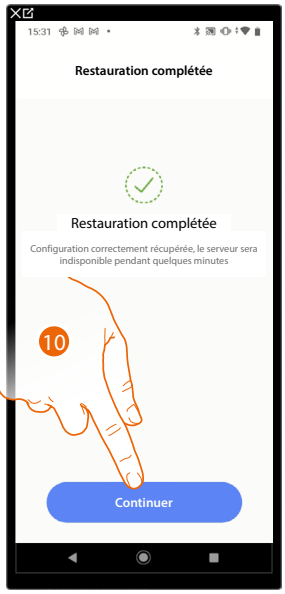

9. L'installation est à présent connectée, toucher pour restaurer à partir d'une sauvegarde
10. La restauration a été effectuée correctement, toucher pour continuer.

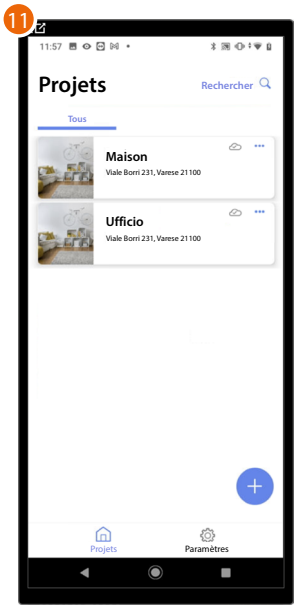

11. Au terme de la procédure de restauration de sauvegarde, la page d'accueil de gestion installations s'affiche.

Utiliser une sauvegarde depuis le téléphone

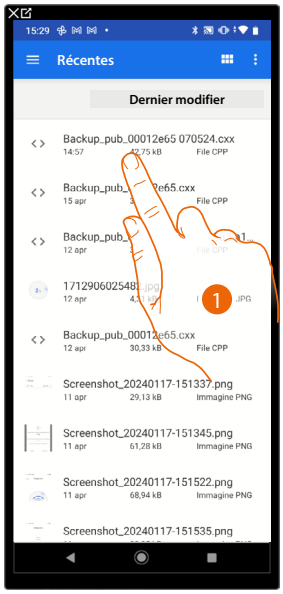

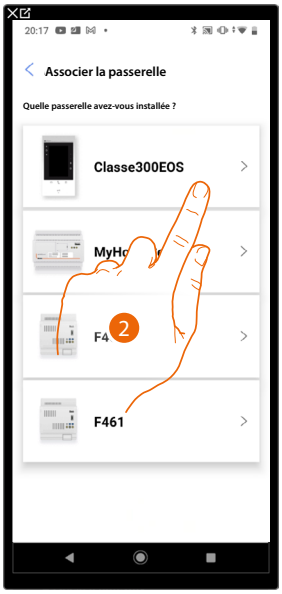

1. Sélectionner la sauvegarde parmi celles enregistrées et disponibles.

***NOTE** : Les possibilités de récupération du fichier dépendent du type et du modèle de dispositif mobile.*

2. Sélectionner la passerelle présente sur l'installation



3. Toucher pour se connecter au Classe 300EOS présent sur l'installation, en scannant le code QR

Le code QR est disponible dans le menu Réglages\Réglages avancés\Connexion à Home + Project

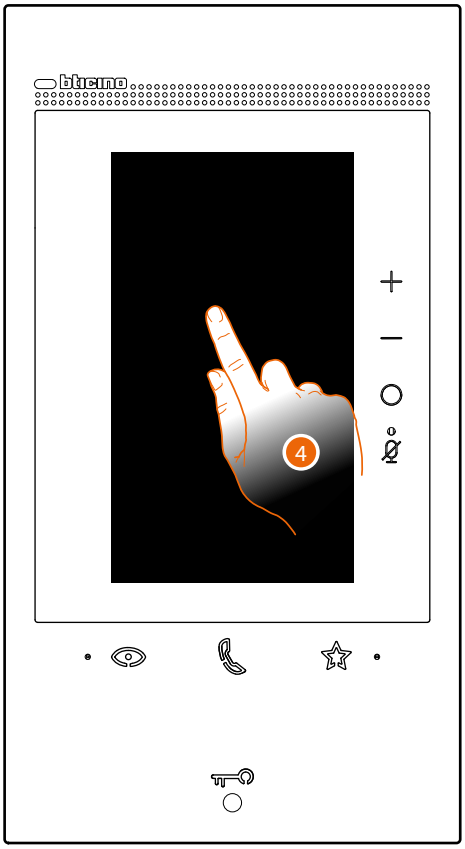



4. Toucher l'écran du Classe 300EOS
5. Toucher pour ouvrir la section Réglages

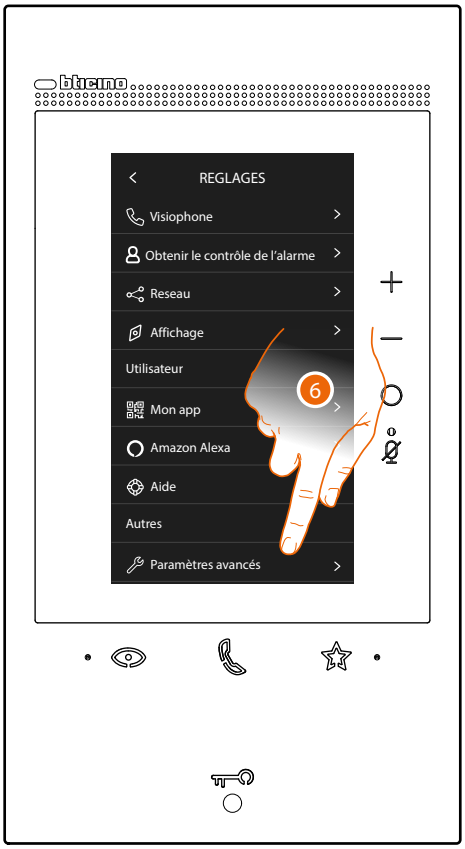

6. Toucher pour ouvrir les Réglages avancés





7. Toucher pour confirmer

***Attention** : la modification des réglages avancés doit être confiée à un personnel qualifié ; les erreurs pouvant compromettre le fonctionnement du dispositif*

8. Toucher pour faire apparaître le code QR à scanner avec le smartphone pour se connecter avec l'appli Home+Project



9. Cadrer le code QR avec le smartphone

À ce stade, deux situations peuvent se présenter en fonction de la connexion du dispositif Classe 300EOS :

- Connexion avec un réseau LAN
- Connexion sans un réseau LAN

***NOTA**: L'esempio illustrato nel seguente manuale prevede una Connessione con una rete LAN, nel caso si voglia procedere con una Connessione senza una rete LAN vedi Connessione senza una rete LAN*

***NOTA**: Per effettuare il ripristino del backup, nel caso in cui il Classe 300EOS è già associato, è necessario tramite l'app Home+Control dissociarlo.*

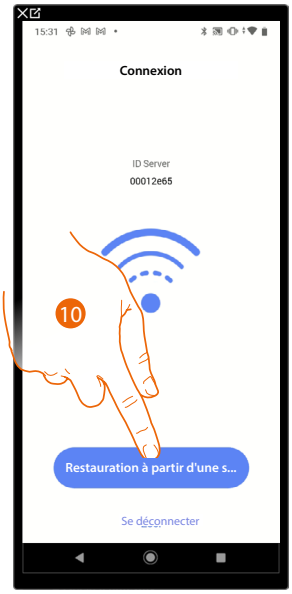

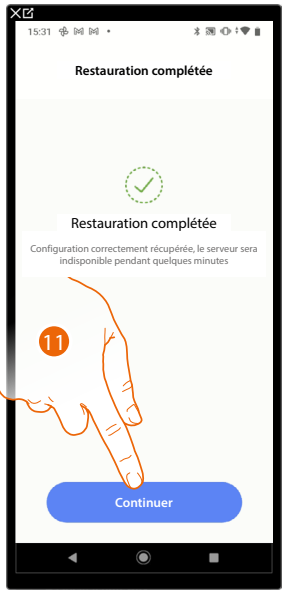

10. L'installation est à présent connectée, toucher pour restaurer à partir d'une sauvegarde
11. La restauration a été effectuée correctement, toucher pour continuer.

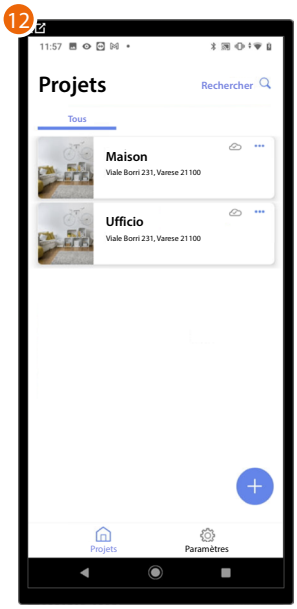

12. Au terme de la procédure de restauration de sauvegarde, la page d'accueil de gestion installations s'affiche.

Exporter détail du projet

Dans cette section, il est possible d'exporter un fichier contenant les informations et les détails de l'installation.

***NOTE** : Le fichier généré contient les données mises à jour jusqu'à la dernière connexion à l'installation.*

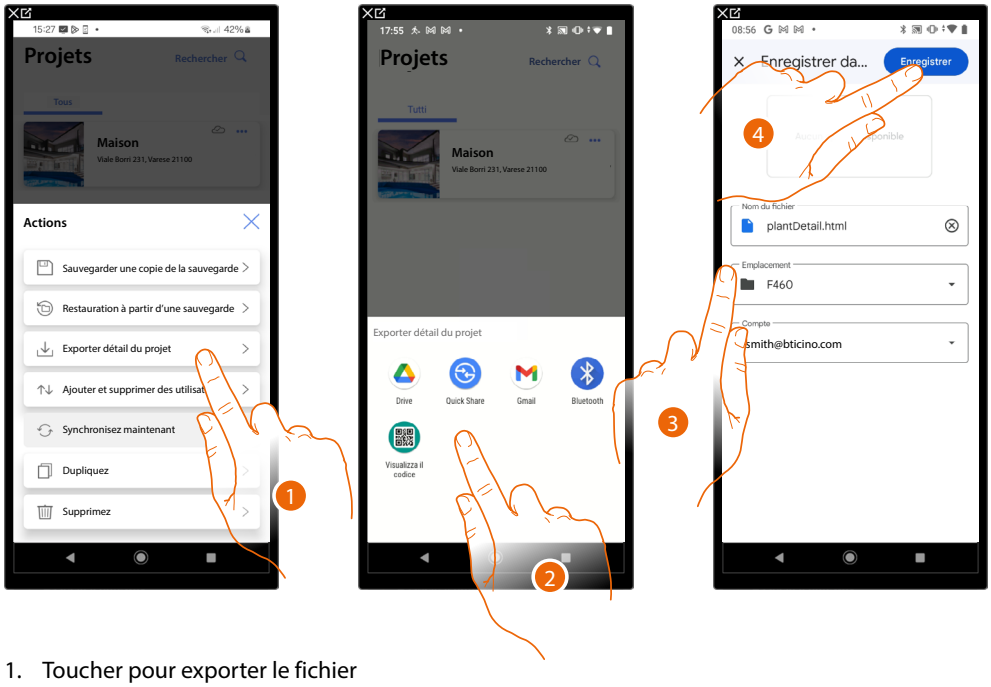

1. Toucher pour exporter le fichier
2. Sélectionner la position d'enregistrement du fichier.
3. Sélectionner la position d'enregistrement du fichier.
4. Toucher pour enregistrer l'exportation du fichier contenant les informations et les détails de l'installation.

***NOTE** : les possibilités d'enregistrement du fichier dépendent du type et du modèle de dispositif mobile.*

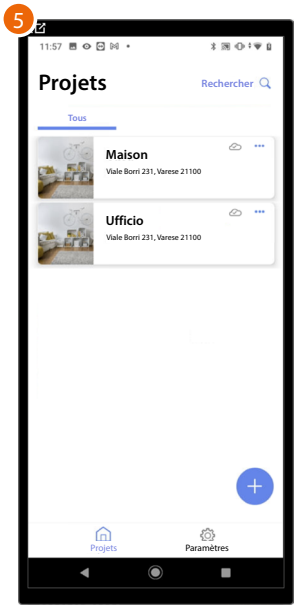

5. Au terme de la procédure de restauration de sauvegarde, la page d'accueil de gestion installations s'affiche.

Partage de l'installation

Sur cette page, il est possible de consulter et de gérer certains paramètres pour les utilisateurs avec lesquels la gestion de l'installation est partagée , en inviter de nouveaux et éventuellement les supprimer (l'utilisateur n'est pas supprimé, uniquement la possibilité de gérer l'installation).

***NOTE** : En partageant l'installation, est également partagé le fichier de sauvegarde enregistré sur le cloud.*

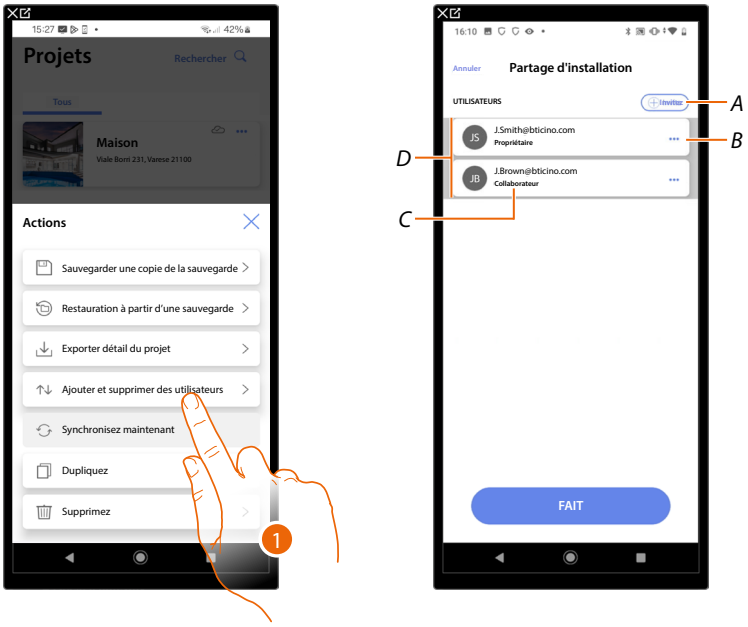

1. Toucher pour accéder à la page

A Activer la procédure pour inviter un autre utilisateur pour lui permettre de gérer et de configurer l'installation

B Ouvre la page où il est possible de modifier le rôle de l'utilisateur (principal ou secondaire). Il est également possible de dissocier le compte.

C Rôle utilisateur

D Utilisateurs qui peuvent gérer l'installation

Inviter un autre utilisateur

Cette procédure permet d'autoriser d'autres utilisateurs à gérer l'installation.

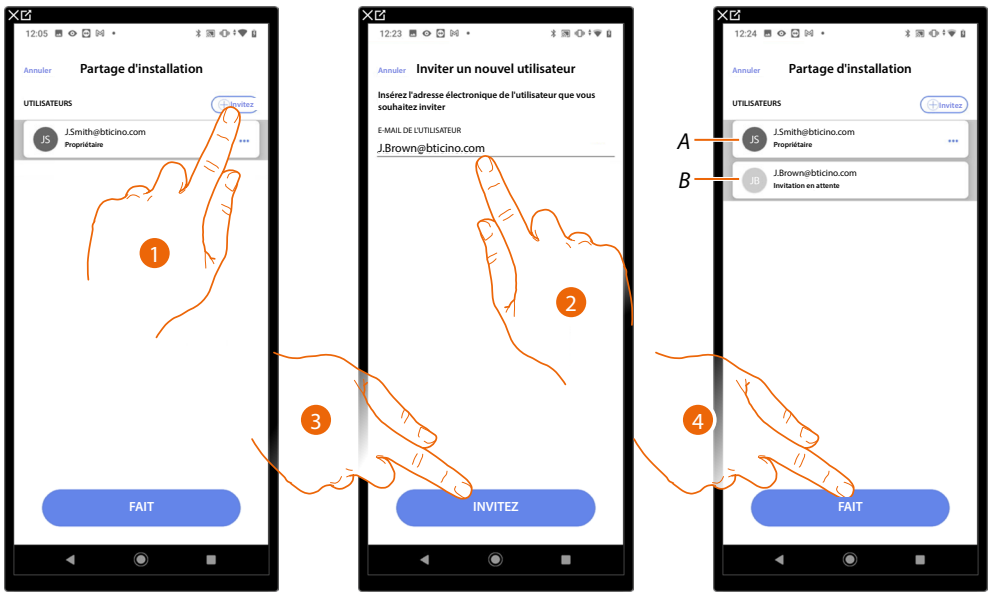

1. Toucher pour inviter un autre utilisateur.
2. Saisir l'adresse e-mail de l'utilisateur
3. Toucher pour confirmer l'invitation.

A L'icône gris foncé indique que l'utilisateur s'est connecté après avoir reçu l'invitation.

B L'icône gris clair indique que l'utilisateur ne s'est jamais connecté après avoir reçu l'invitation.

4. Invitation envoyée, toucher pour fermer.

L'utilisateur invité reçoit un message e-mail l'invitant à contrôler l'installation.
Si l'utilisateur invité possède déjà un compte BTicino installateur, il est automatiquement autorisé à accéder à l'installation après s'être authentifié ; à l'inverse, s'il ne possède pas de compte BTicino installateur, il doit en créer un et est ensuite automatiquement ajouté après s'être authentifié.

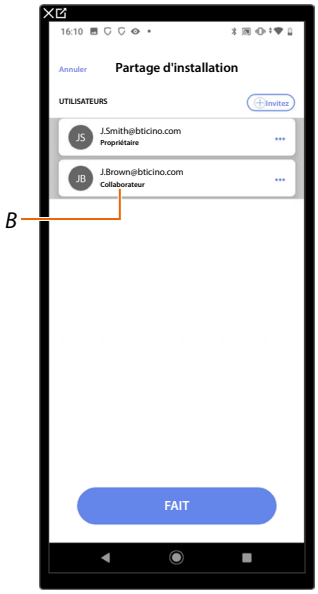

Une fois qu'il s'est enregistré et authentifié, il est associé à l'installation et dans la liste, s'affiche comme utilisateur secondaire (B).

Modification du rôle de l'utilisateur propriétaire

L'utilisateur propriétaire est le responsable du traitement des données sensibles (confidentialité).
C'est pourquoi, lorsqu'il quitte l'installation, il doit en transférer cette responsabilité à un autre utilisateur.

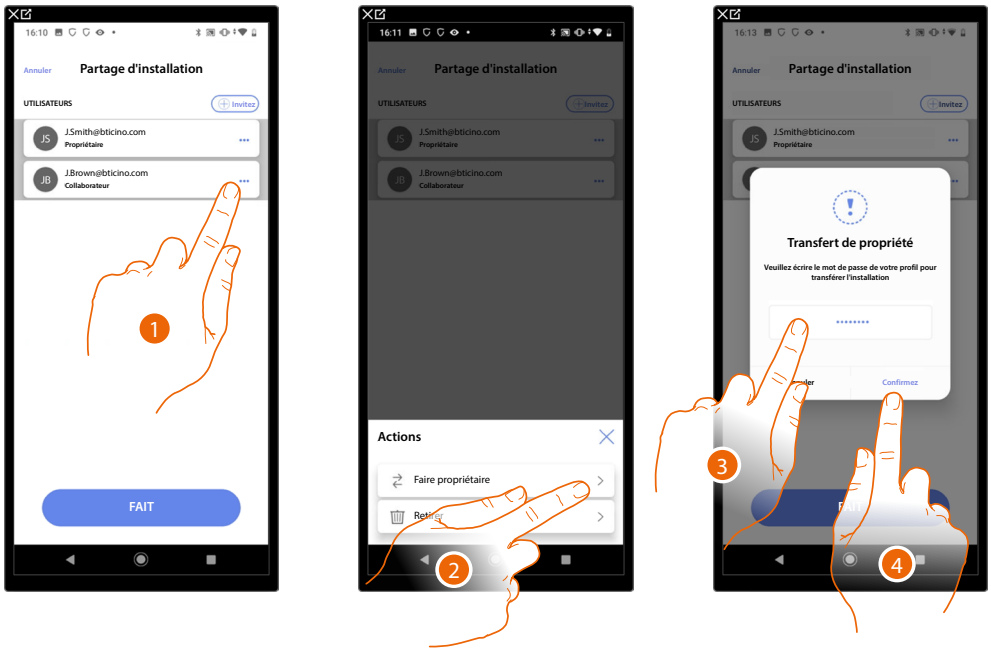

1. Toucher pour gérer l'utilisateur
2. Toucher pour changer de rôle
3. Saisir le mot de passe du compte.
4. Toucher pour confirmer.

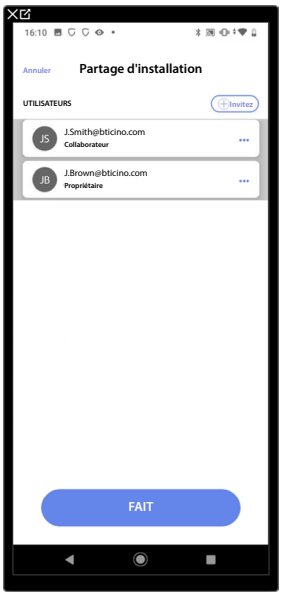

Dissocier un Utilisateur

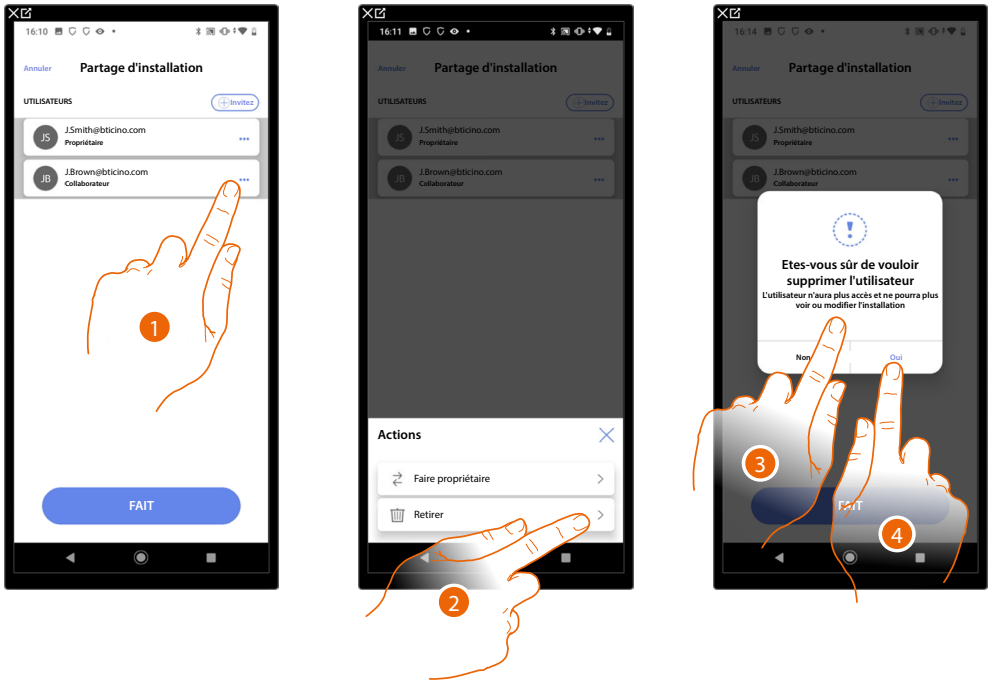

1. Toucher pour gérer un utilisateur
2. Toucher pour le dissocier

***NOTE** : Il n'est pas possible de dissocier un utilisateur principal*

3. Saisir le mot de passe du compte.
4. Toucher pour confirmer

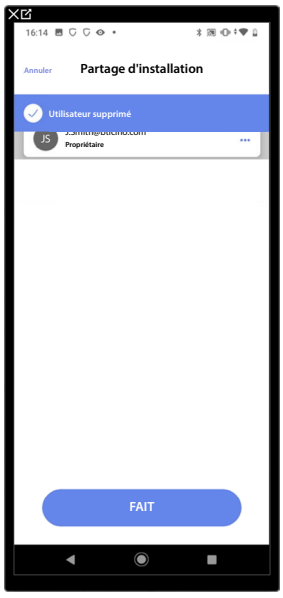

A présent, l'utilisateur ne s'affiche plus dans la liste et pour pouvoir à nouveau gérer l'installation, il doit être à nouveau invité par l'utilisateur principal.

Dupliquer l'installation

Cette procédure permet de dupliquer une installation existante, en choisissant de copier la structure et les objets.

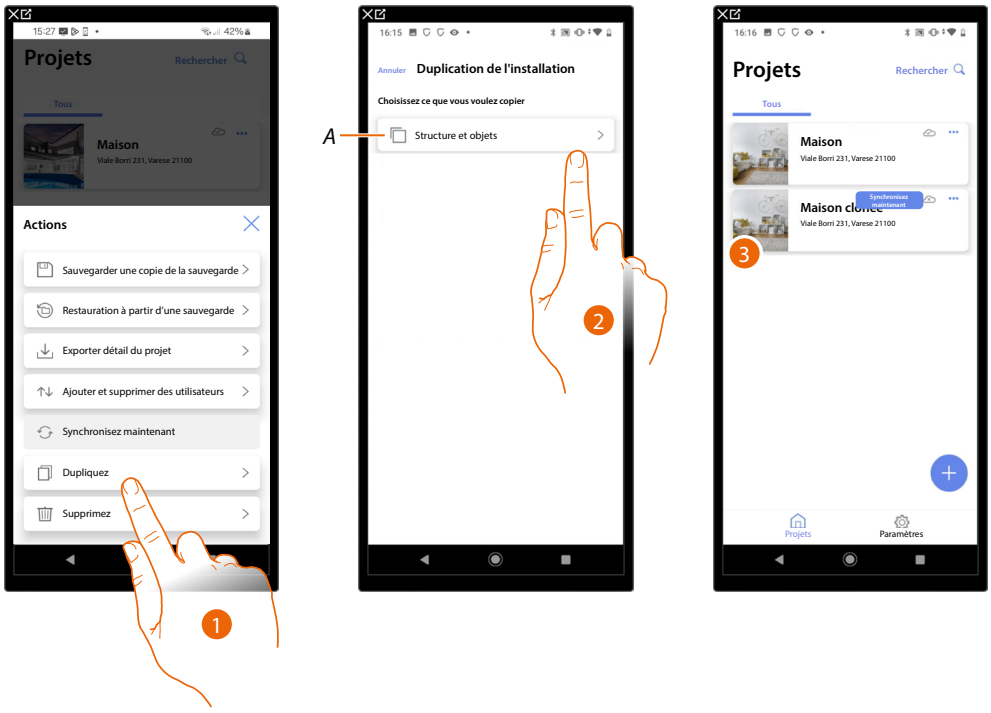

1. Toucher pour accéder à la page

A *Dupliquer la structure et les objets de l'installation*

2. Toucher pour dupliquer l'installation

3. La structure et les objets de l'installation ont été dupliqués

***NOTE** : Afin de terminer la mise en service d'une installation dupliquée, il est nécessaire d'associer les dispositifs aux objets présents dans le projet (voir Associer des objets aux dispositifs)*

Supprimer l'installation

Cette procédure permet de supprimer une installation existante

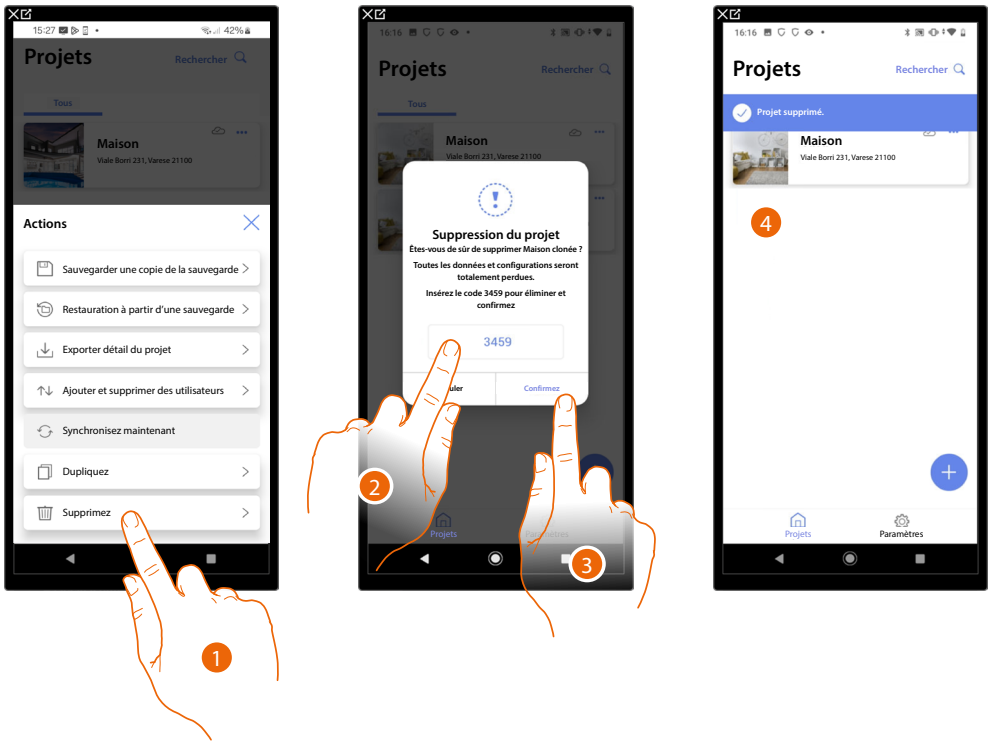

1. Toucher pour supprimer l'installation
2. Saisir le code de confirmation qui s'affiche sur la page
3. Toucher pour confirmer

***ATTENTION** : En confirmant l'opération, toutes les données et les configurations de l'installation sont perdues*

4. L'installation a été supprimée

***NOTE** : L'installation supprimée disparaît de l'application Home+Project du propriétaire et de l'application Home+Project des collaborateurs (le cas échéant).*
Les informations de l'installation seront à nouveau disponibles si une nouvelle installation est créée à l'aide du même code installateur (l'icône et les balises précédentes ne seront plus disponibles et seront définitivement supprimées).

Création et gestion d'installations via connexion locale

Dans le cas où l'application serait connectée au dispositif mais qu'aucune connexion à Internet ne serait présente, il reste possible de configurer l'installation.
Les données sont momentanément sauvegardées dans le dispositif puis sur le Cloud lorsque la connexion à Internet est rétablie.

Dans le cas où aucune connexion à Internet ne serait présente, une notification s'affiche.

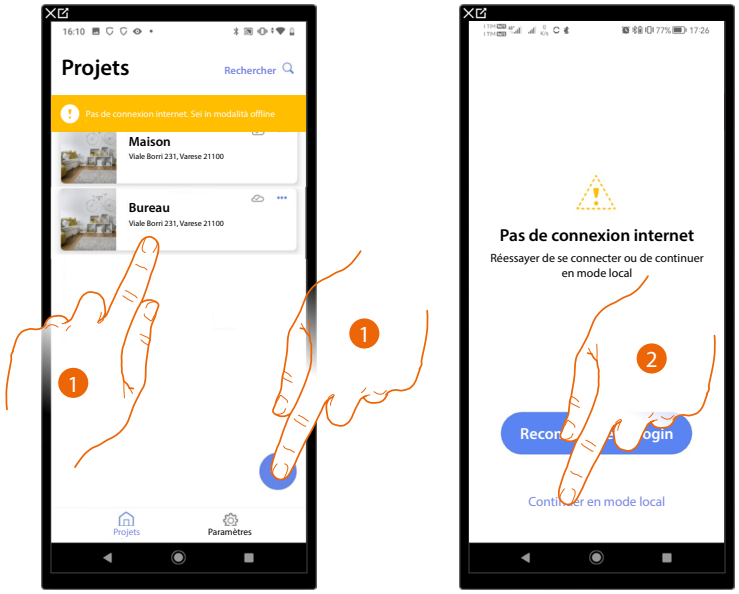

1. Toucher pour créer une nouvelle installation ou pour gérer une installation existante
2. Toucher pour se connecter en mode local

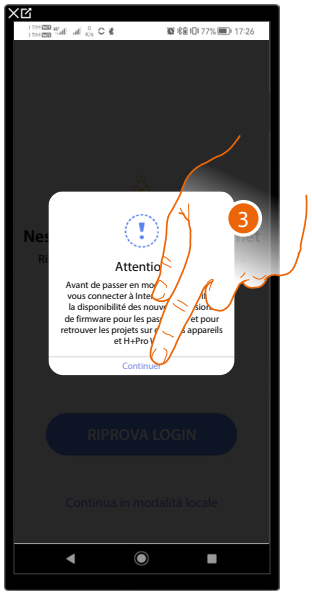

3. Toucher pour continuer et configurer l'installation en mode local ; au terme de la configuration sauvegarder l'installation ; les données seront sauvegardées localement et synchronisées sur le Cloud une fois que la connexion à Internet sera rétablie.

Paramètres Appli

Depuis cette page, il est possible d'accéder à certains réglages du compte et mettre à jour le firmware des Classe 300EOS.
En outre, il est possible de se déconnecter de l'application Home+Project.

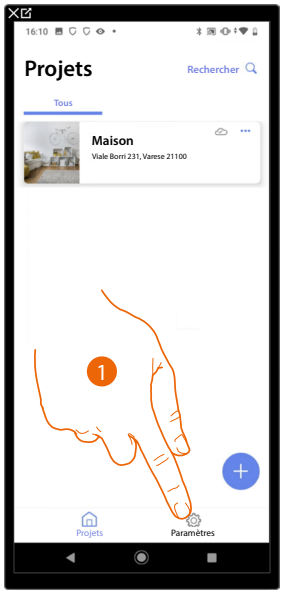

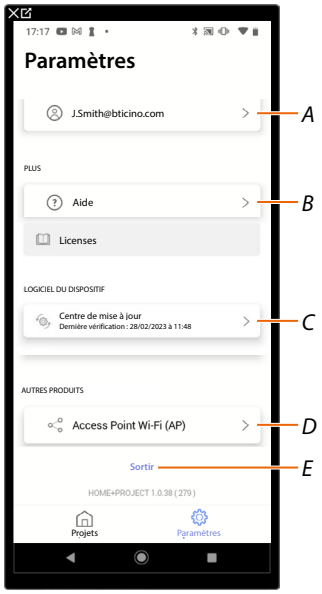

1. Toucher pour accéder à la page

*A Ouvre la page **Gestion du compte***

*B Ouvre la page **Aide***

*C Ouvrir la page où sont présentes les **mises à jour** des dispositifs Classe 300EOS*

D Fonction non disponible

E Effectue la déconnexion

Gestion du compte

Dans cette page, il est possible de visualiser et de gérer des fonctions relatives à son propre compte.

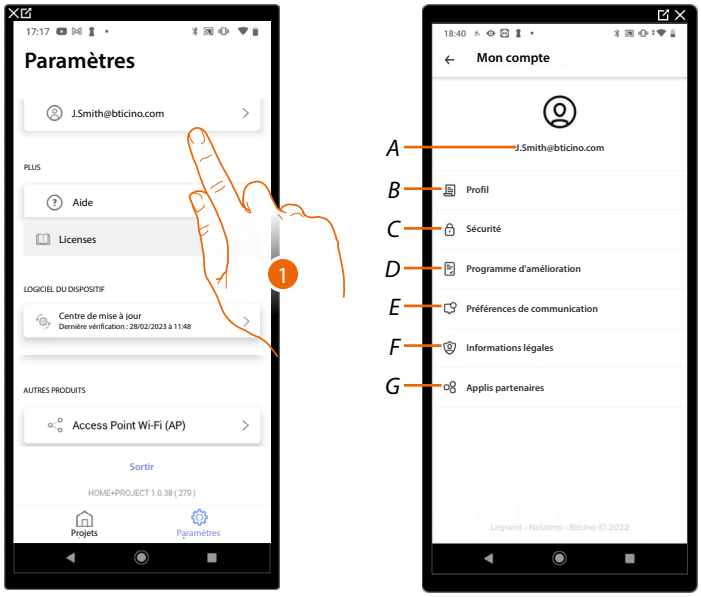

1. Toucher pour accéder à la page

A Login/adresse mail du compte

*B Visualise/modifie différentes **données d'enregistrement** du compte Legrand*

*C Modifie certains **paramètres de sécurité** du compte tels que mot de passe et déconnexion de tous les dispositifs BTicino qui utilisent le même compte.*

D Autoriser le partage des données pour contribuer à l'amélioration du produit.

*E Gère les **autorisations** aux communications et autres options relatives aux données personnelles*

*F Visualise les **tonditions des contrats** relatifs aux applis Legrand utilisées*

*G Gère les **applications partenaires** auxquelles le compte est connecté (ex. Google Home, etc.)*

Profil

Dans cette page, il est possible de modifier certaines données du compte qui gère actuellement le dispositif ou de le remplacer par un autre compte Legrand enregistré.



A Visualiser/modifier le nom utilisé pour le compte

B Visualiser/modifier le nom utilisé pour le compte

C ***Montrer/modifier le nom utilisé pour le compte***

D ***Montrer/modifier l'adresse mail/compte de gestion du dispositif***

E Visualiser le pays d'appartenance

F ***Visualiser/sélectionner la langue des communications***

G ***Supprimer compte***

Montrer le nom (modifier le nom)

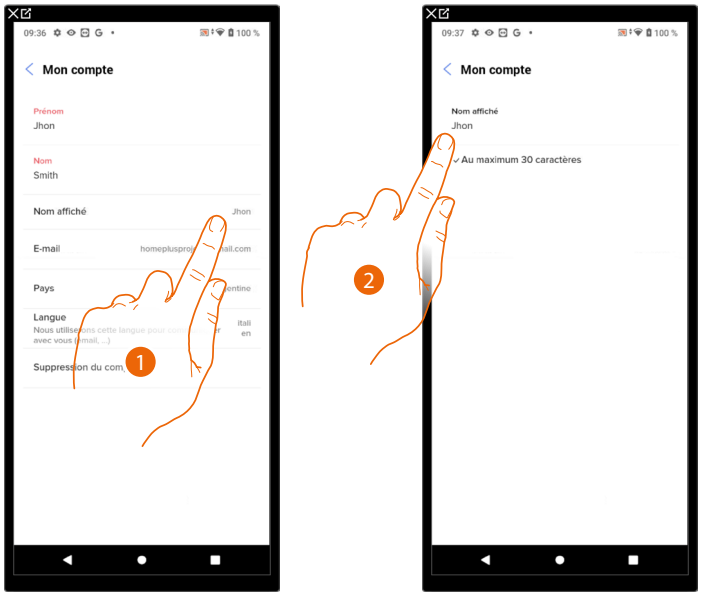

1. Toucher pour modifier le nom
2. Saisir le nom utilisé dans les communications via mail du système.

E-mail/compte (changement e-mail/compte gestion dispositif)

Pour modifier l'adresse e-mail utilisée pour l'accès :

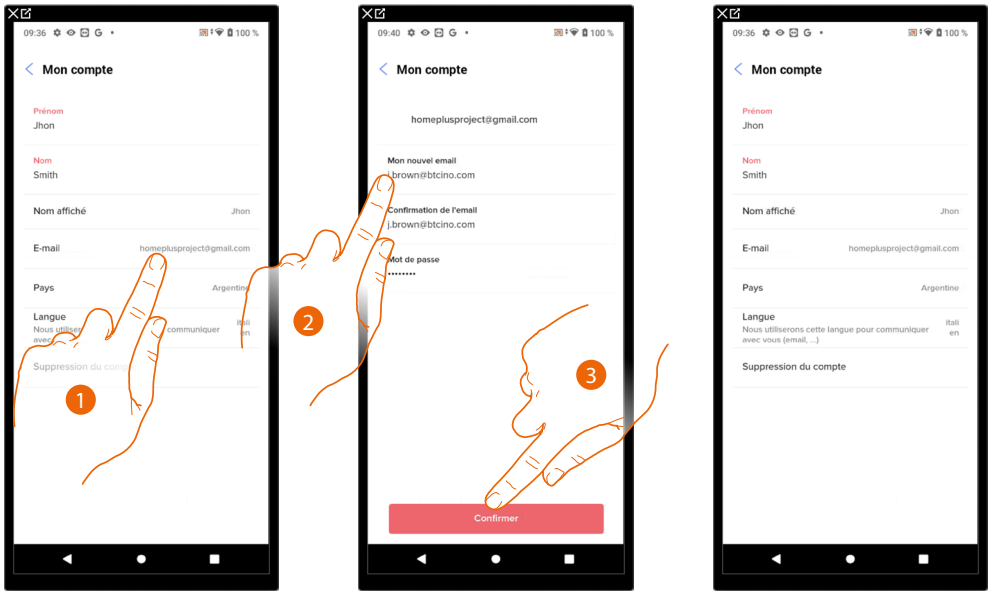

1. Toucher pour modifier l'adresse e-mail
2. Saisir les données d'authentification (adresse e-mail et mot de passe) du nouveau compte Legrand enregistré à utiliser pour gérer le dispositif
3. Toucher pour confirmer

Langue

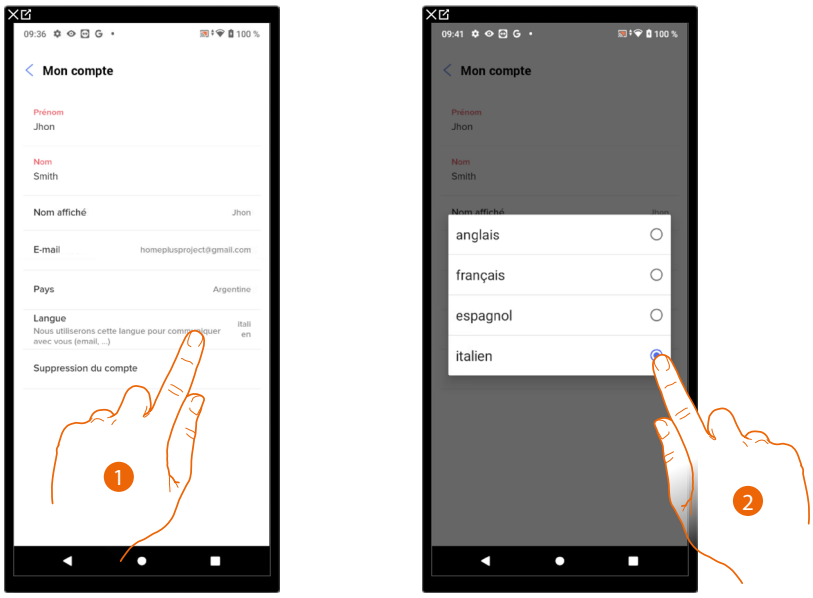

1. Toucher pour modifier la langue des communications
2. Sélectionner la langue

Supprimer compte

Dans cette page, il est possible de supprimer définitivement le compte Legrand ; conséquemment, il n'est ensuite plus possible d'utiliser les applications auxquelles il était associé.

***NOTE** : En supprimant le compte, toutes les données associées aux applications sont par ailleurs perdues*

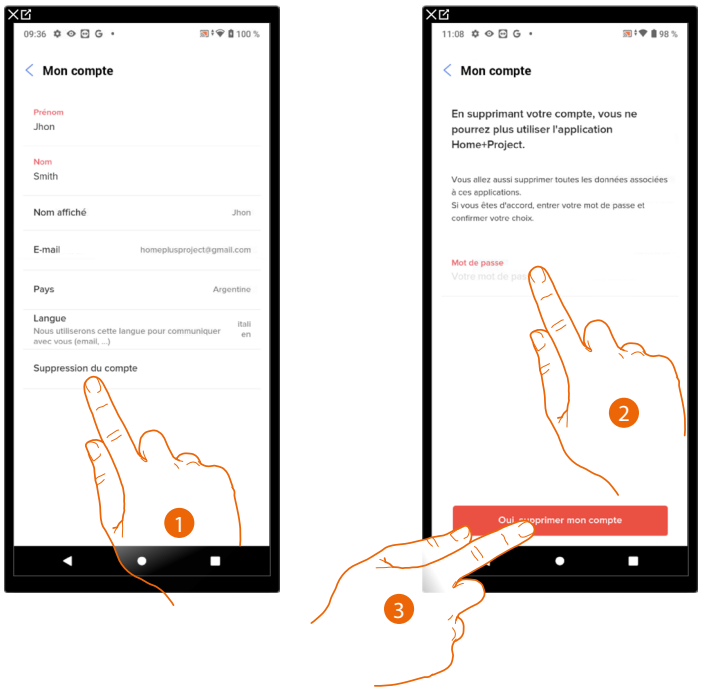

1. Toucher pour supprimer définitivement le compte Legrand
2. Saisissez le mot de passe
3. Toucher pour supprimer le compte

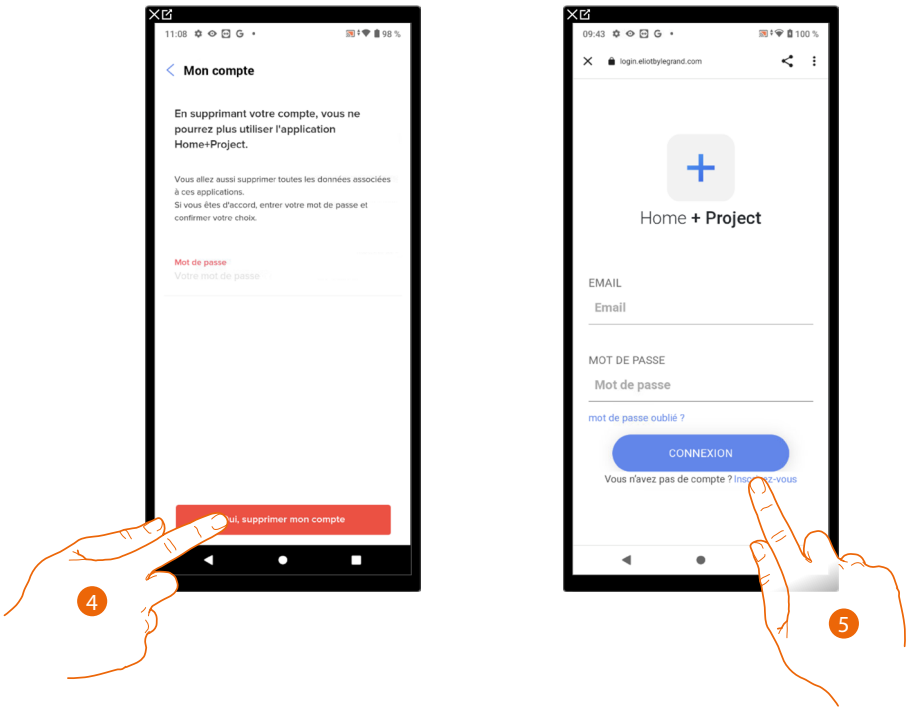

4. Toucher pour confirmer
5. Au terme de la procédure, la page d'authentification depuis laquelle il est possible d'effectuer un nouvel enregistrement s'affiche

Sécurité

Dans cette page, il est possible de modifier le mot de passe du compte et le déconnecter de tous les dispositifs. La déconnexion du compte de tous les dispositifs est utile en cas de perte ou de vol d'un de ceux-ci.



A Exécute la procédure de modification du mot de passe

B Déconnecte de tous les dispositifs

Modifier le mot de passe

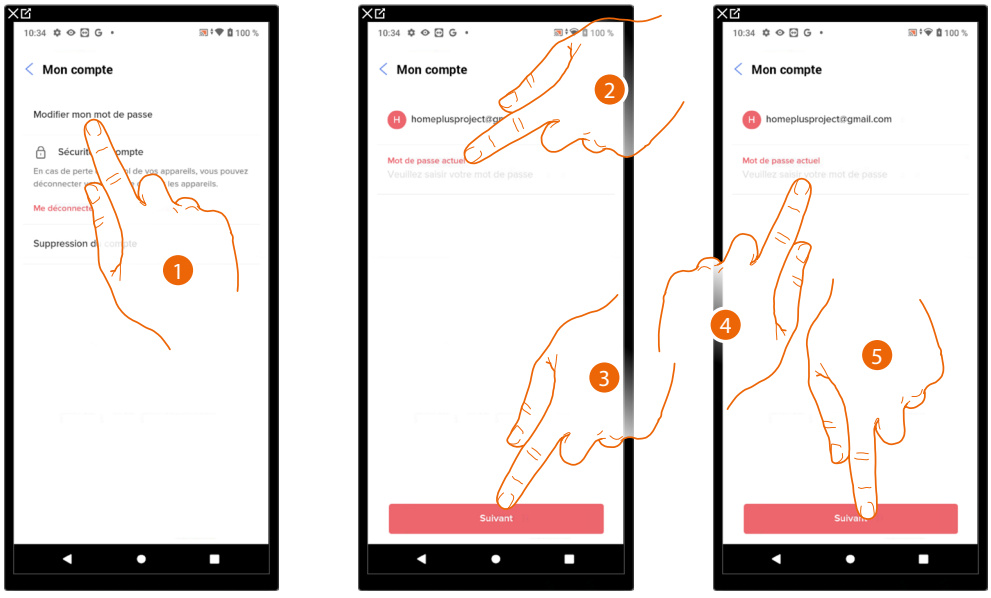

1. Toucher pour modifier le mot de passe
2. Saisir le mot de passe actuel
3. Toucher pour continuer
4. Saisir le nouveau mot de passe qui doit respecter les critères suivants :
   – au moins 8 caractères ;
   – au moins une lettre minuscule (ex. « a ») ;
   – au moins une lettre majuscule (ex. « A ») ;
   – au moins un chiffre (ex. « 1 ») ;
   – au moins un caractère spécial (ex. « $ »).
5. Toucher pour confirmer

Déconnecter de tous les dispositifs

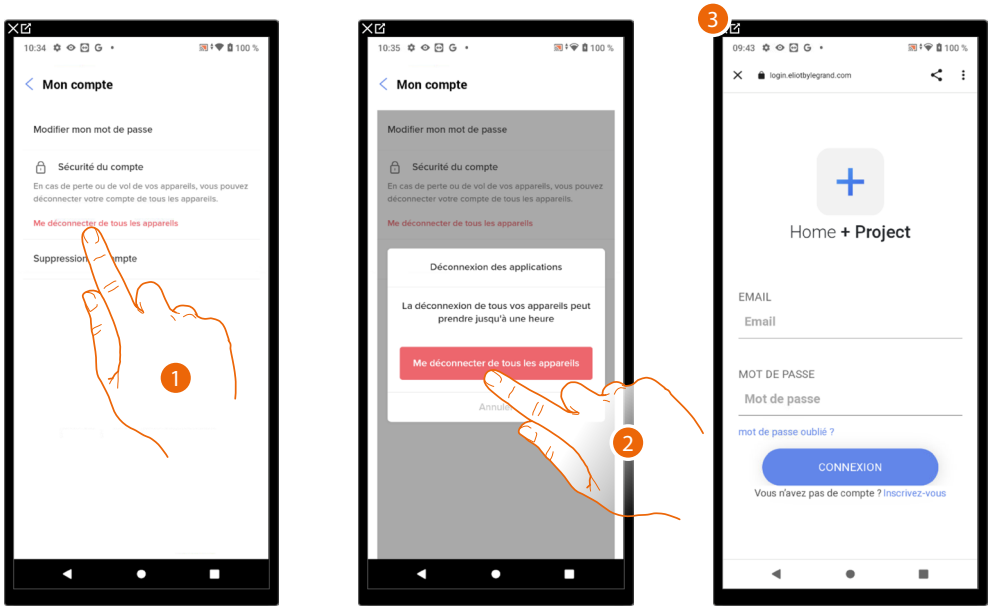

1. Toucher pour activer la procédure.
2. Toucher pour déconnecter le compte de tous les dispositifs et de toutes les applications de tiers.
3. La déconnexion est automatiquement effectuée par l'application et la page d'accueil s'affiche.

Programme d'amélioration

Dans cette section, il est possible d'activer le partage des données d'utilisation de l'application

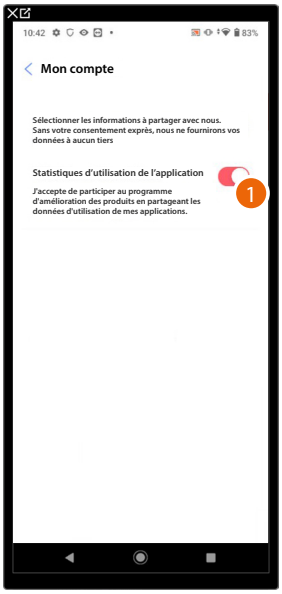

1. Toucher pour activer le partage des données d'utilisation de l'application.

Préférences de communication

Dans cette page, il est possible d'activer la réception de communications de Legrand et le partage des données d'utilisation de l'appli.

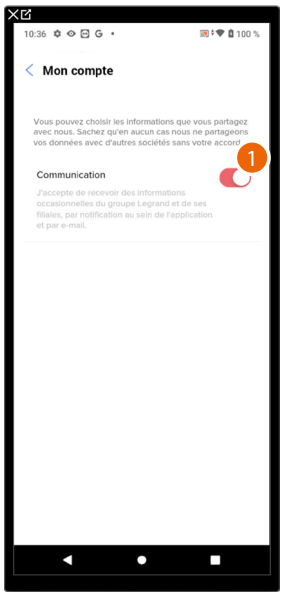

1. Toucher pour accepter la réception de communication de Netatmo/Legrand/BTicino

Informations légales

Dans cette page, il est possible de visualiser, pour chaque Appli à laquelle le compte Legrand est associé, les conditions d'utilisation et la politique de confidentialité.

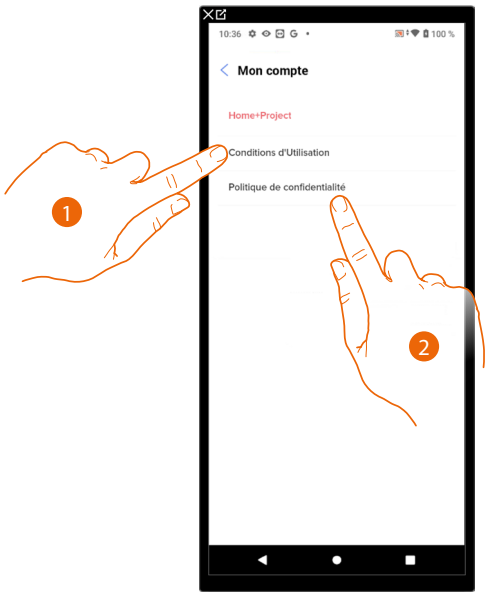

1. Toucher pour visualiser les Conditions d'utilisation
2. Toucher pour visualiser la Politique de confidentialité

Applis partenaires

Dans cette page, il est possible de visualiser tous les tiers auxquels a été accordé le droit d'intervenir sur les dispositifs connectés. (ex. Google Home, etc.)

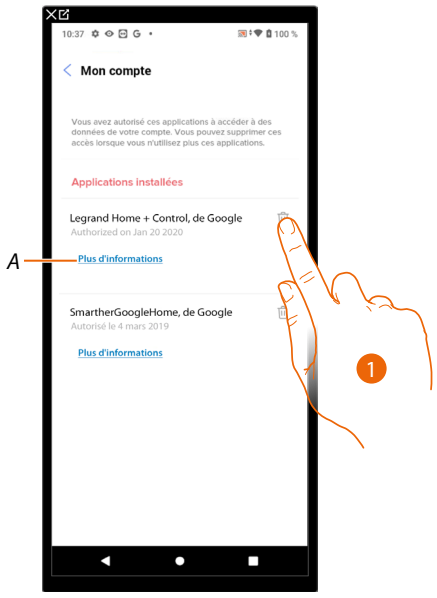

1. Toucher pour révoquer l'autorisation d'accès à certaines données de votre compte accordée à des sites et à des Applis

A *Visualise de plus amples informations concernant l'accès à votre installation par des applis partenaires.*

Aide

Cette page permet de visualiser et de rechercher les réponses aux questions les plus fréquentes (FAQ) concernant l'utilisation de l'application Home+Project ainsi que d'envoyer une notification en cas de problème

***NOTE** : Aucune réponse directe n'est envoyée mais la notification sera utilisée par les développeurs pour améliorer le service.*

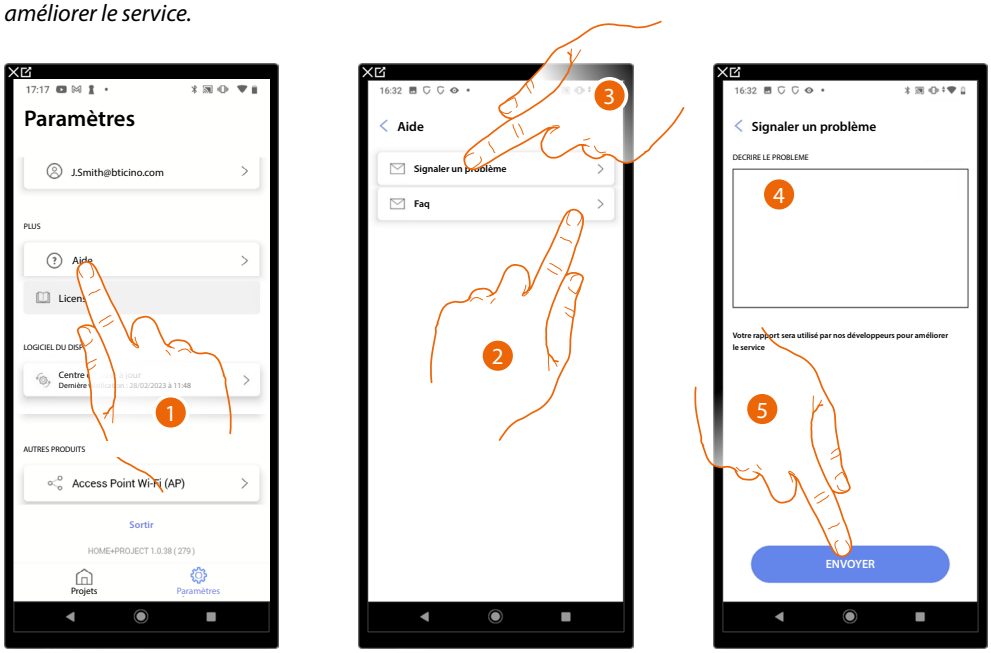

1. Toucher pour accéder à la page Aide
2. Toucher pour accéder à la section des FAQ et sélectionner le sujet sur lequel on souhaite obtenir des éclaircissements

ou

3. Toucher pour accéder à la page pour signaler un problème
4. Décrire dans le champ prévu à cet effet le problème à signaler.
5. Toucher pour envoyer le signal à l'assistance*.

****NOTE:** Vos commentaires seront utilisés par les développeurs pour améliorer le produit mais vous ne recevrez aucune réponse*

Centre de mise à jour

Dans cette page, il est possible de gérer les mises à jour des Classe 300EOS.
La mise à jour prévoit 2 phases.
Lors de la première, après une notification, il est nécessaire de télécharger la mise à jour proposée ; une connexion à Internet sur le smartphone est nécessaire lors de cette phase.
Lors de la deuxième phase, il est nécessaire d'installer la mise à jour ; lors de cette phase, aucune connexion à Internet n'est nécessaire, il suffit d'accéder à l'installation.

***NOTE** : pour les installations natives de Classe 300EOS antérieures à la version 3.71.11, la première mise à jour doit être effectuée avec le logiciel MyHOMESuite.*

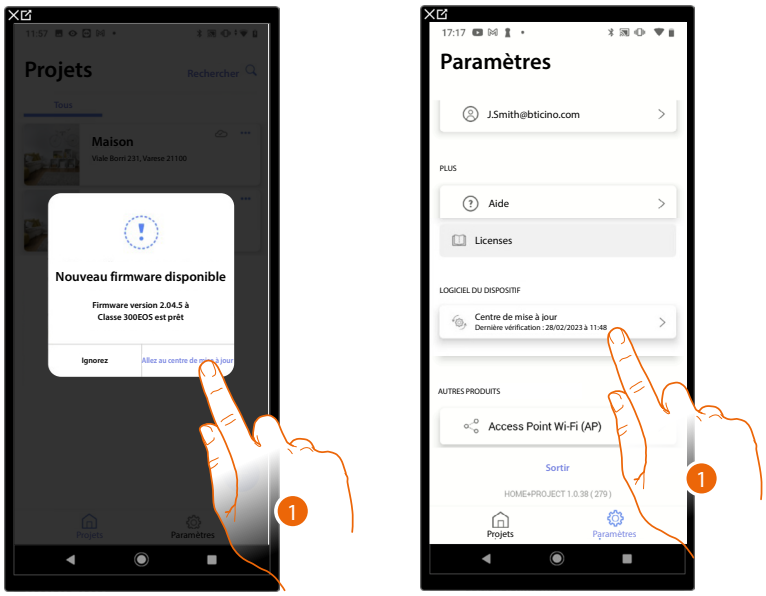

1. Lorsqu'un nouveau firmware est présent, une notification s'affiche sur la page d'accueil de gestion des installations.
   Différemment, il est possible d'ouvrir le centre des mises à jour et d'en vérifier la présence.

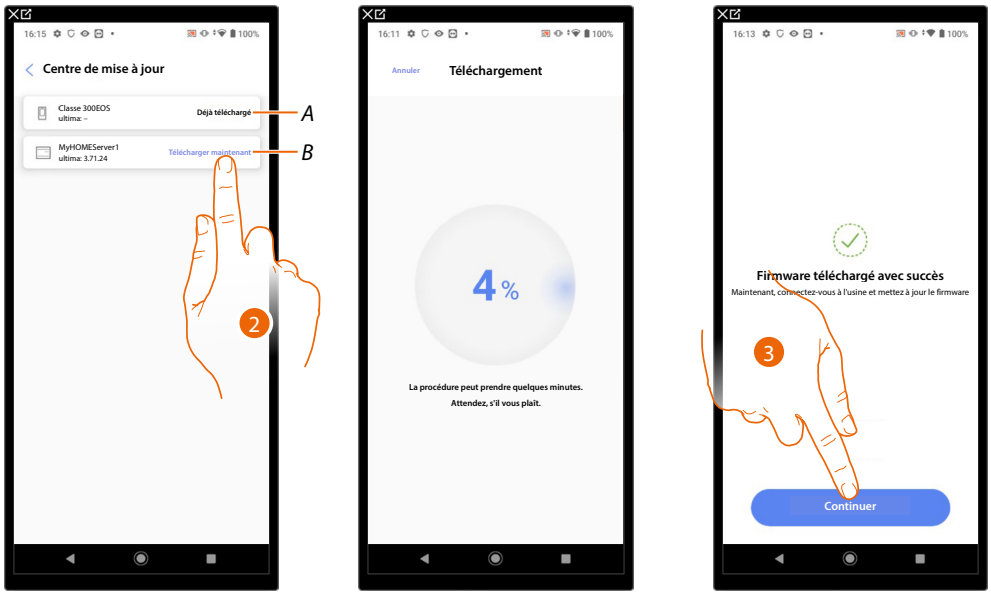

A *Mise à jour téléchargé*

B *Mise à jour disponible à télécharger*

2. Toucher pour décharger la mise à jour
3. Toucher pour continuer.

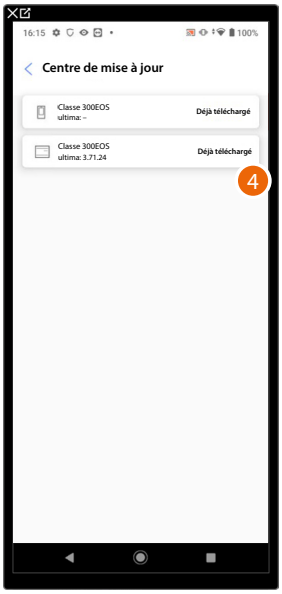

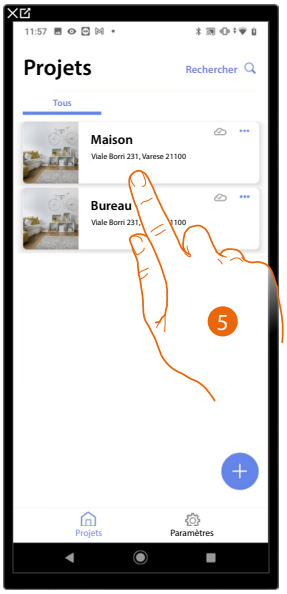

4. À ce stade, la mise à jour a été téléchargée.
5. Lors de la connexion suivante à une installation, Home+Project contrôle automatiquement l'état de mise à jour et propose, le cas échéant, l'installation du nouveau firmware. Toucher pour accéder.

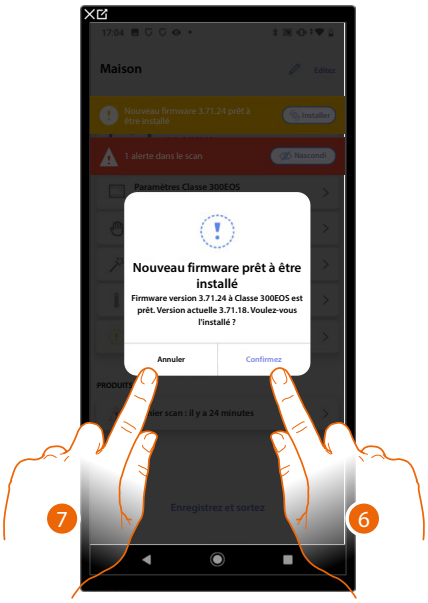

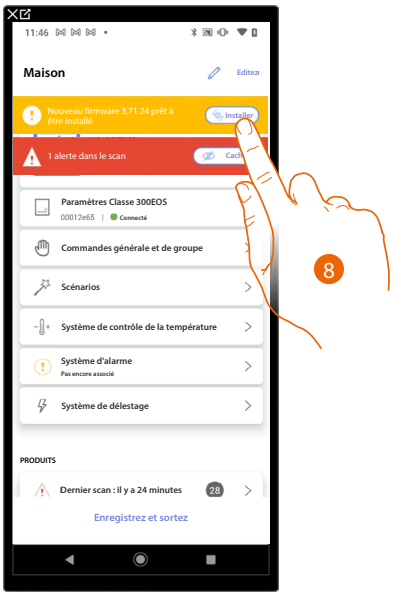

6. Un message s'affiche qui indique que la mise à jour doit être installée : toucher pour l'installer.

ou

7. Toucher pour retarder la procédure
8. Dans le second cas, une indication s'affiche sur la page d'accueil, invitant à effectuer l'installation. Toucher pour continuer.

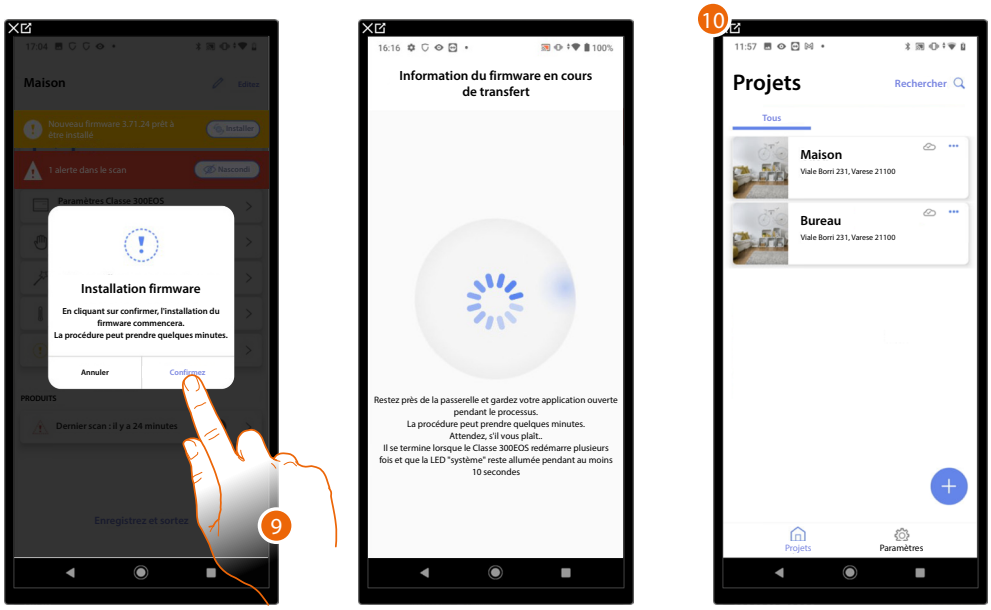

9. Toucher pour confirmer.
10. Au bout de quelques minutes, la mise à jour est effectuée et la page d'accueil de gestion des installations s'affiche.

Configuration installation

Après avoir créé l'installation, il est ensuite nécessaire de la configurer en se connectant au serveur et, via la page d'accueil de l'installation, d'effectuer différentes configurations telles que l'association des dispositifs aux objets et l'association à une Centrale antivol. Il est également possible de gérer la structure de l'habitation et de créer des commandes générales, de groupe et de scénario.

***NOTE** : Pour configurer l'installation via l'application Home+Project, il est nécessaire d'être connecté au même réseau LAN que Classe 300EOS.*

***NOTE** : Avant d'effectuer la configuration de l'installation, il est recommandé d'effectuer la mise à jour du firmware du dispositif.*

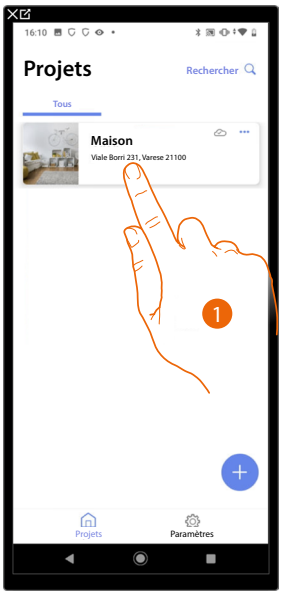



1. Toucher pour accéder à la Page d'Accueil de l'installation et gérer les composants

***NOTE** : Pour pouvoir créer l'installation, le Smartphone doit être connecté à Internet.*
Dans le cas où aucune connexion à Internet ne serait présente sur le dispositif Classe 300EOS, il est possible d'effectuer la configuration en se connectant localement.

2. Toucher pour se connecter au Classe 300EOS présent sur l'installation, en scannant le code QR

Le code QR est disponible dans le menu Réglages\Réglages avancés\Connexion à Home + Project



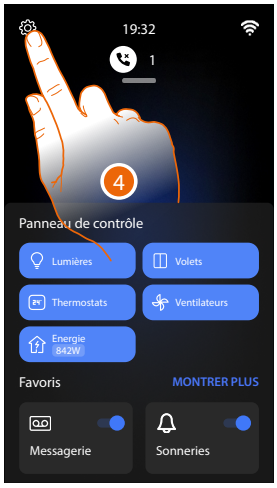

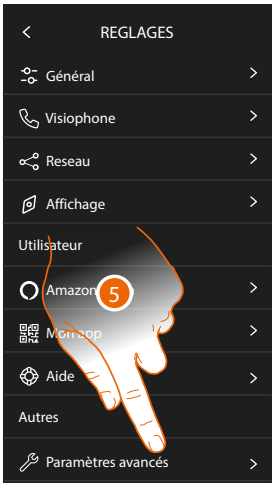

3. Toucher l'écran du Classe 300EOS
4. Toucher pour ouvrir la section Réglages
5. Toucher pour ouvrir les Réglages avancés

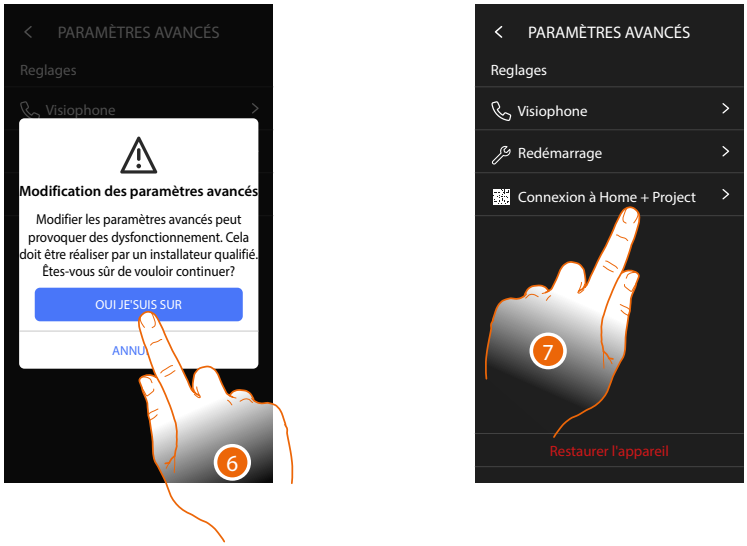

6. Toucher pour confirmer

***Attention** : la modification des réglages avancés doit être confiée à un personnel qualifié ; les erreurs pouvant compromettre le fonctionnement du dispositif*

7. Toucher pour faire apparaître le code QR à scanner avec le smartphone pour se connecter avec l'appli Home+Project



8. Cadrer le code QR avec le smartphone pour se connecter avec l'appli Home + Project

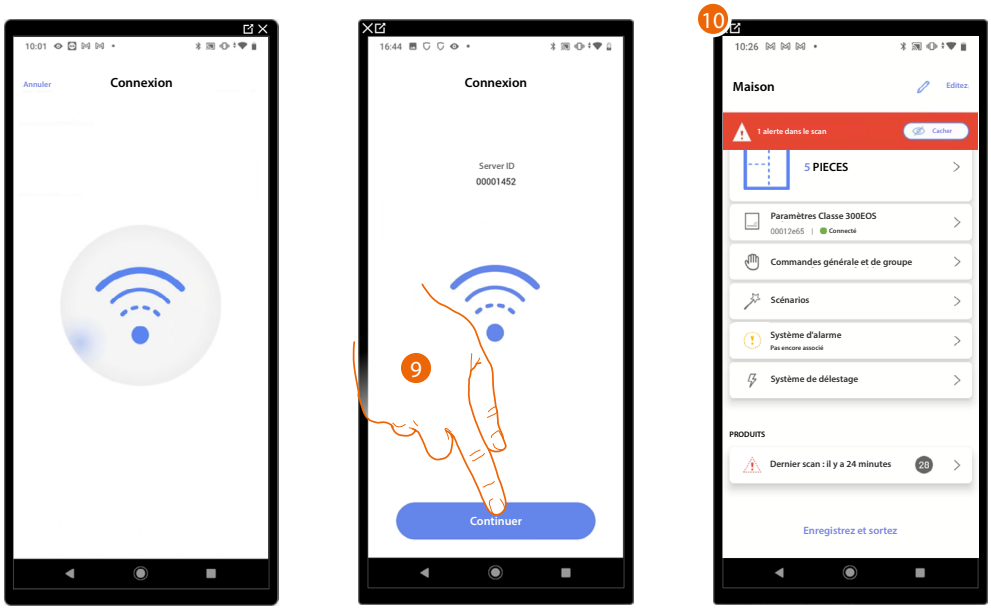

9. Le système a effectué la connexion avec le serveur, toucher pour continuer
10. La Page d'Accueil de l'installation s'affiche

La page suivante s'affiche sur le Classe 300EOS :

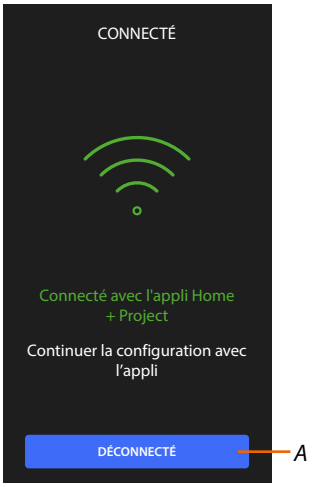

A Déconnecte le Classe 300EOS de l'application Home+Project

A présent, le Classe 300EOS est connecté au smartphone et il est possible de procéder à sa configuration en créant les objets MyHOME (lumières, volets roulants, etc.) et en associant une Centrale antivol.
Une fois la procédure terminée, les objets MyHOME et Système d'alarme sont disponibles pour être utilisés par l'utilisateur.

Hage d'Accueil de l'installation

Sur cette page, sont présentes toutes les fonctions nécessaires à la gestion de l'installation.
Il est possible de gérer toute la structure ainsi que :

- ajouter ou retirer pièces et objets
- créer commandes générales et groupes
- créer scénarios
- programmer les valeurs de température pour le jour et pour la nuit
- associer une Centrale antivol
- gérer les fonctions du système de contrôle des charges
- gérer tous les dispositifs de l'installation et les réglages du dispositif Classe 300EOS.

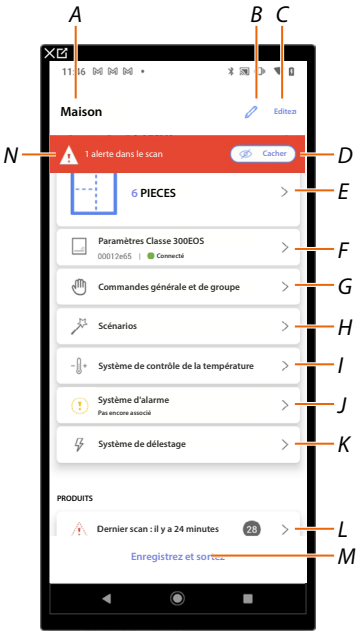

A Nom installation

B Modifier le nom de l'installation

C Ouvre la page de gestion des informations de l'installation (nom, adresse, icône et groupe)

D Masque les notifications des anomalies constatées sur les dispositifs

E Ouvre la page Gestion de la structure et des objets

F Ouvre la page Paramètres installation

G Ouvre la page Gestion des commandes générales et des groupes

H Ouvre la page Gestion des scénarios

I Ouvre la page du Système de contrôle de la température

***NOTE** : Cette option s'affiche uniquement si un objet Thermostat a été ajouté*

J Ouvre la page d'association et de gestion du Système d'alarme

***NOTE** : Cette option s'affiche uniquement si une centrale antivol est connectée au même réseau LAN que le dispositif Classe 300EOS.*
Dans le cas où elle ne serait pas connectée au même réseau LAN, voir Système d'alarme

K Ouvre la page du Système de contrôle des charges

L Ouvre la page Gestion des dispositifs de l'installation

M Enregistre l'installation sur le cloud et déconnecte du Classe 300EOS

N Visualise une notification pour signaler que des anomalies ont été trouvées sur certains dispositifs

Gestion des dispositifs

Sur cette page, il est possible d'analyser ou de mettre à jour les dispositifs de l'installation puis d'en visualiser et gérer la configuration et les éventuelles anomalies.

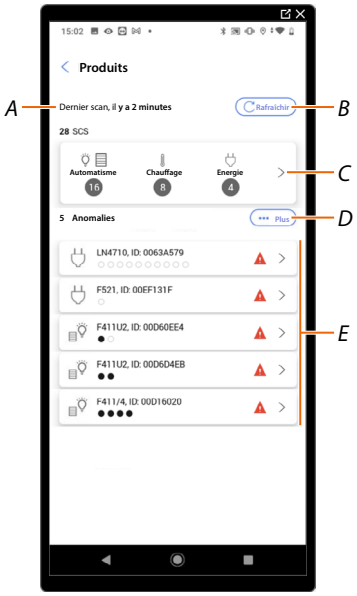

A Date du dernier scan de l'installation

B Effectue/met à jour le scan de l'installation

Scannez *Cette touche indique qu'aucun scan de l'installation n'a été effectué*

Rafraîchir *Cette touche indique qu'un scan a déjà été effectué ; toucher pour mettre à jour le scan, par exemple lorsqu'un nouveau dispositif a été ajouté à l'installation*

C Ouvre la page de visualisation et de gestion des dispositifs SCS scannés

D Gère simultanément tous les dispositifs avec anomalies

E Gère individuellement les dispositifs avec anomalies

Scan de l'installation

Cette fonction effectue un scan et la détection automatique des dispositifs connectés.
Pour vérifier le nombre des adresses utilisés, faire référence au tableau de compatibilité.

***NOTE** : Il n'est pas possible d'avoir plus de 175 adresses pour chaque installation ; en cas de dépassement de cette limite, Home+Control* invite à supprimer des dispositifs de l'installation.*
Le scan est obligatoire quand un dispositif F422/F422A est présent sur l'installation (c'est l'application elle-même qui propose le scan de l'installation comme phase obligatoire).
Alors que si l'installation est neuve, le dispositif F422/F422A est absent et le scan est une option.

****NOTE** : Valable uniquement pour Classe 300EOS.*

***NOTE** : Si un actionneur F429G est présent sur l'installation, s'assurer d'avoir associé les charges ballast avant de scanner l'installation.*

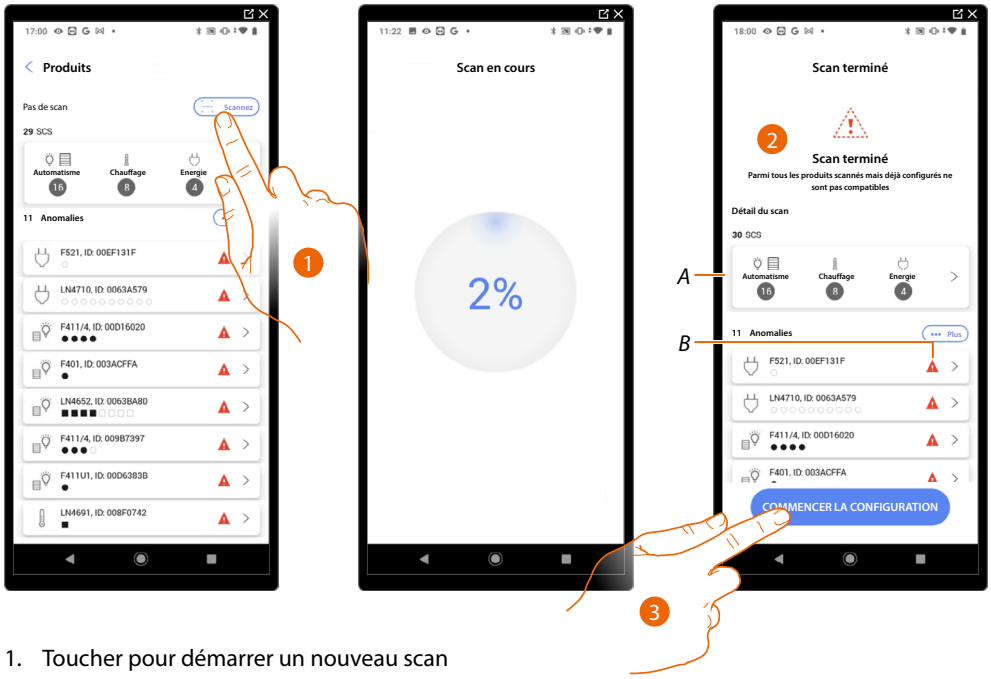

1. Toucher pour démarrer un nouveau scan
2. Un message indique que le scan a été effectué, il est possible de voir les dispositifs détectés subdivisés par système (A) et ceux qui présentent un problème (B).
3. Toucher pour ouvrir la page d'accueil des dispositifs et entamer la configuration



Visualiser et gérer les dispositifs

Ces pages permettent de visualiser les dispositifs scannés subdivisés par état et éventuellement de les gérer.

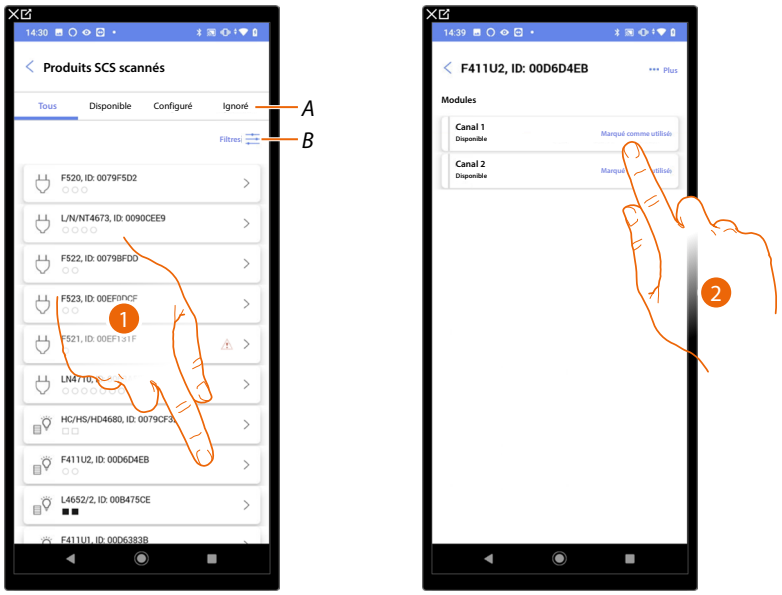

A *Filtre état dispositifs*
- *Disponible : dispositifs avec toutes les adresses libres*
- *Configuré : dispositifs avec au moins un canal configuré (voir Associer les objets aux dispositifs)*
- *Ignoré : dispositifs avec anomalies et ensuite ignorés avec la commande prévue à cet effet*

B *Filtre systèmes/fonction/type composant*

1. Toucher pour gérer le dispositif
2. Toucher si nécessaire pour marquer l'adresse comme inutilisée ; dans ce cas, l'adresse n'est pas disponible pendant la phase de configuration

Reset dispositifs

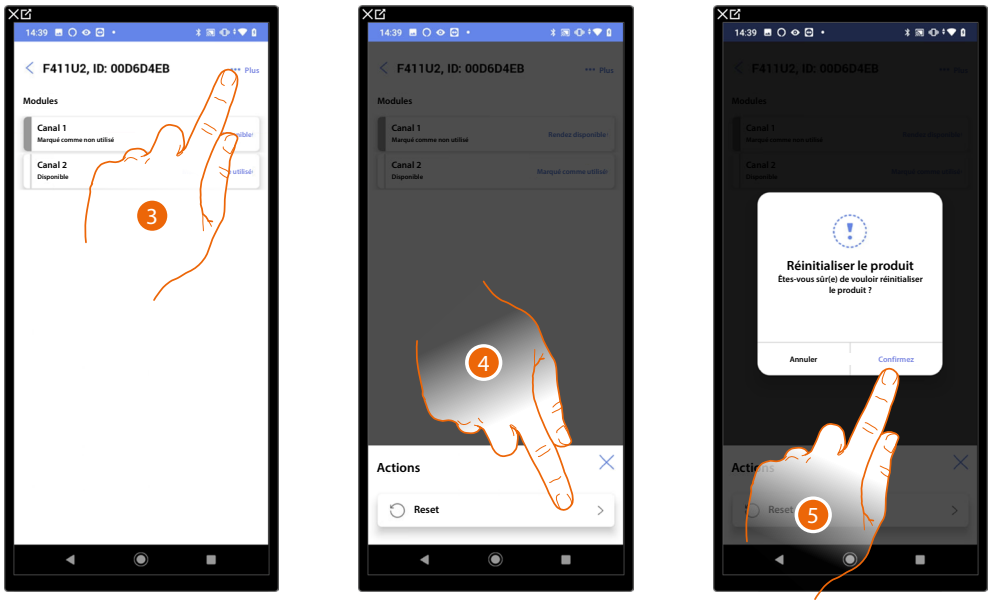

3. Toucher pour ouvrir la page actions du dispositif
4. Toucher pour réinitialiser le dispositif
5. Toucher pour confirmer, toutes les configurations seront perdues

Dispositifs avec anomalies

Dans le cas où le scan a détecté des anomalies sur les dispositifs, celles-ci sont signalées par des icônes prévues à cet effet.

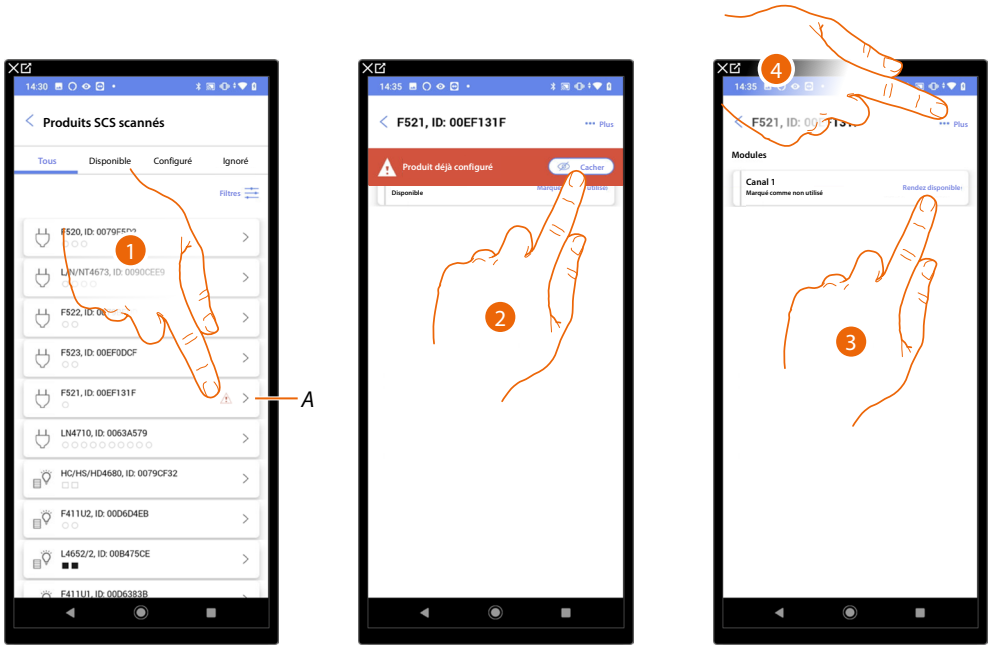

A Indication signalant que le dispositif présente une anomalie :

Les anomalies de couleur rouge indiquent que ces dispositifs ne peuvent pas être utilisés comme objets.
Les causes possibles sont :
– Dispositif initialement scanné mais non encore connecté ou hors service
– Dispositif configuré physiquement
– Dispositif incompatible
*– **Dispositif remplacé***

1. Toucher pour gérer le dispositif avec l'anomalie
2. Un message indique le type d'anomalie, toucher pour le masquer
3. Toucher si nécessaire pour marquer l'adresse comme inutilisée ; dans ce cas, l'adresse n'est pas disponible pendant la phase de configuration

Ou

4. Toucher pour retirer le dispositif de l'installation ou l'ignorer

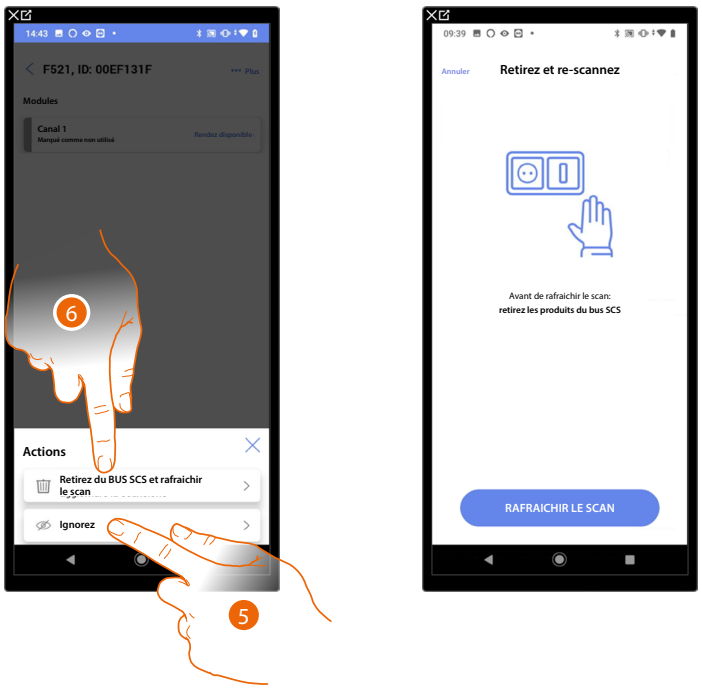

5. Toucher pour ignorer le dispositif : il est ensuite rangé sur la page « ignorés » et n'est pas pris en considération pour la configuration.
6. Toucher pour retirer le dispositif de l'installation, par exemple pour le remplacer. Ensuite, il est nécessaire de mettre à jour le scan.

Remplacer le dispositif SCS en maintenant la configuration

Dans le cas où un dispositif a été déconnecté parce que remplacé, il est nécessaire d'indiquer le dispositif qui hérite de sa configuration.

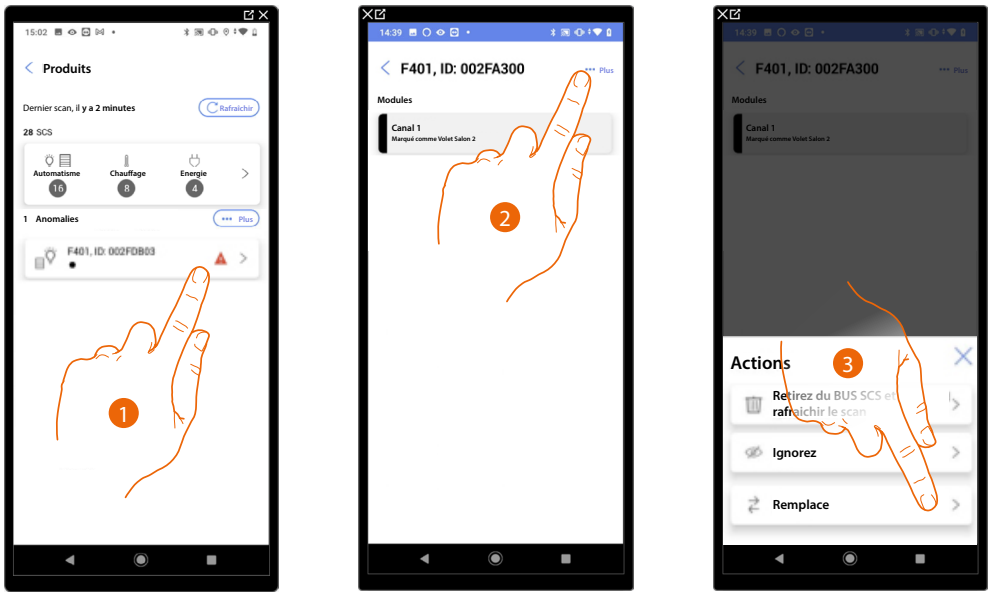

1. Toucher pour gérer le dispositif à remplacer.
2. Toucher pour remplacer le dispositif de l'installation.
3. Toucher pour lancer la procédure de remplacement du dispositif.



4. Toucher pour confirmer le remplacement.

Dispositif non accessible (par exemple câblée dans le faux plafond)



5. Toucher dans le cas où l'on n'aurait pas la possibilité d'accéder au dispositif

La liste des dispositifs qu'il est possible d'associer à l'objet est proposée ; identifier les dispositifs au moyen du code ID.

Dispositif accessible (par exemple câblée dans le tableau électrique)

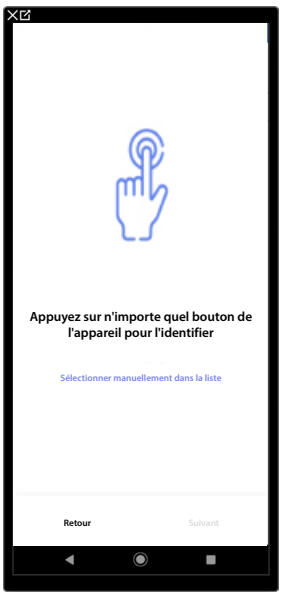

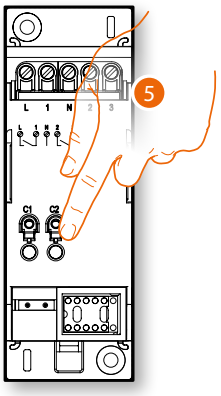

5. Toucher un des boutons du dispositif présent sur l'installation

Le dispositif a été correctement remplacé

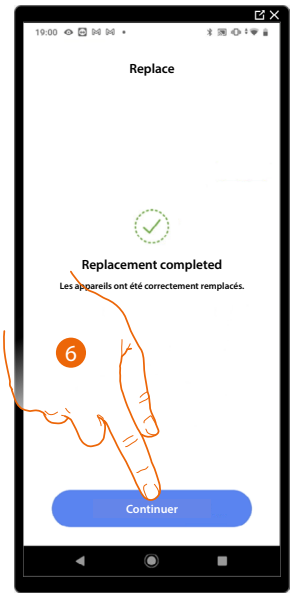

6. Toucher pour confirmer.

Filtres

Cette fonction permet d'effectuer une recherche à l'aide des filtres systèmes/fonction/type composant

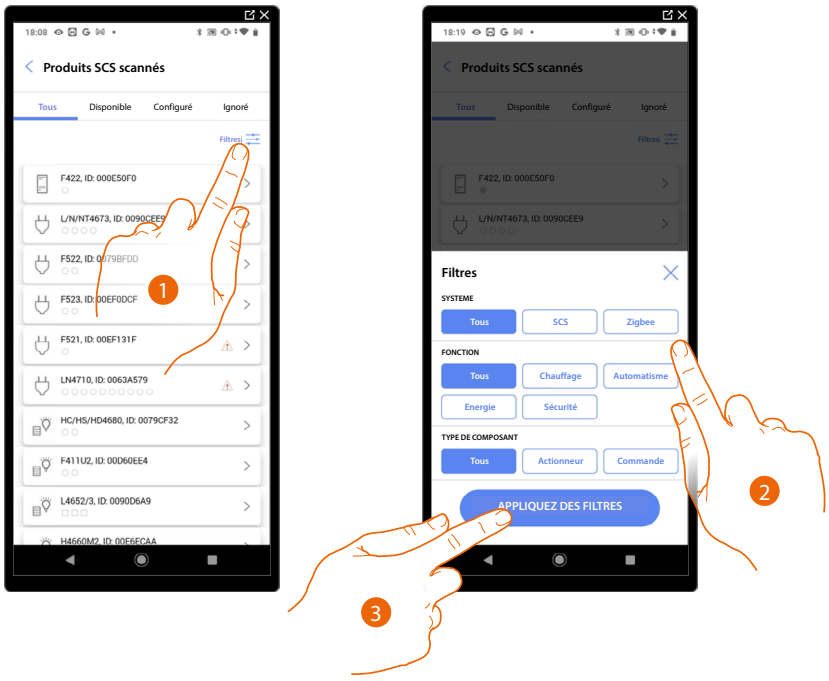

1. Toucher pour ouvrir le panneau des filtres.
2. Sélectionner le filtre voulu.
3. Toucher pour appliquer le filtre.

Gestion des pièces

Il est possible de modifier la structure de l'installation en intervenant sur les pièces dont elle est constituée, en ajoutant, en modifiant ou en supprimant les pièces.

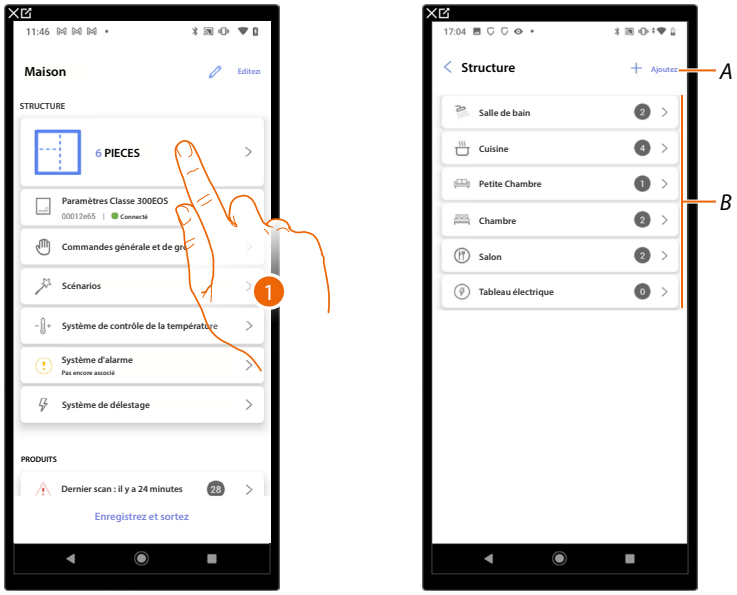

1. Toucher pour visualiser et gérer les pièces

A *Ajouter une nouvelle pièce*

B *Entrer dans une pièce pour visualiser et ajouter les objets contenus ou pour éventuellement la modifier.*

Ajouter une nouvelle pièce

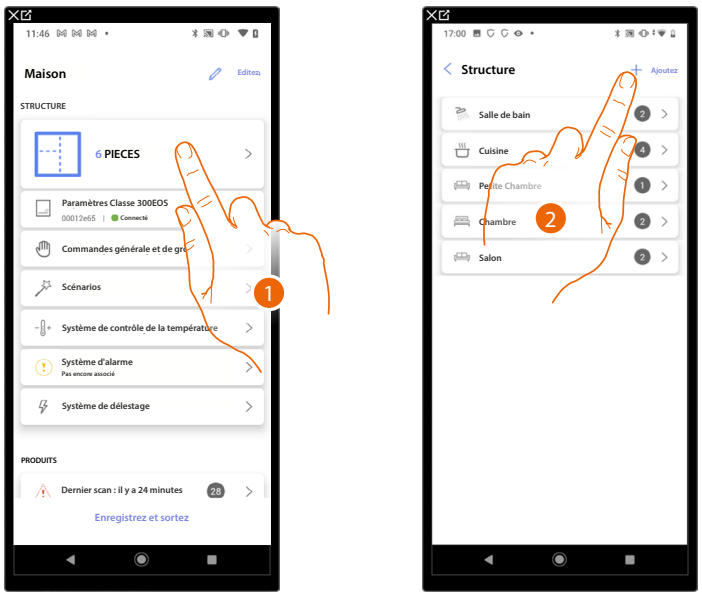

1. Toucher pour visualiser et gérer les pièces.
2. Toucher pour ajouter une nouvelle pièce.

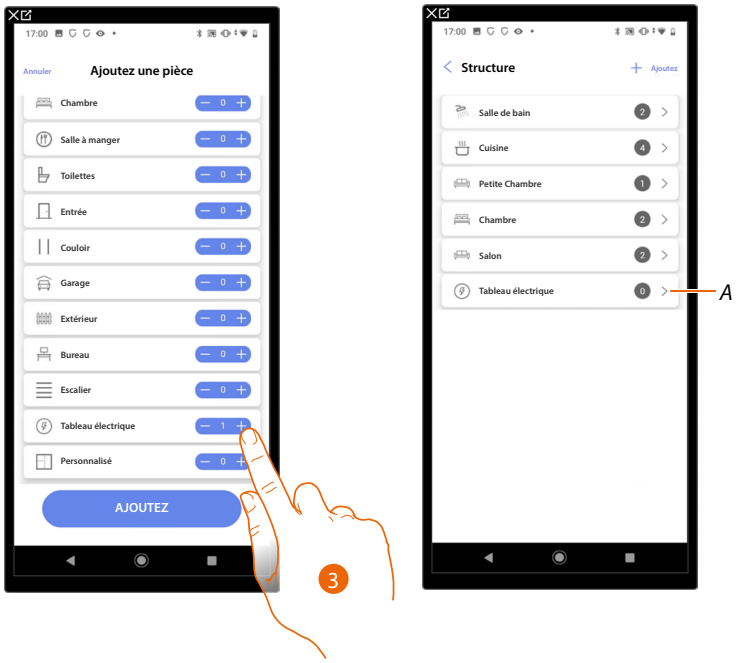

3. Sélectionner la pièce et la quantité.

A Il est possible de visualiser la pièce ajoutée.

Modifier une pièce

Dans cette page, il est possible de modifier le type et le nom de la pièce

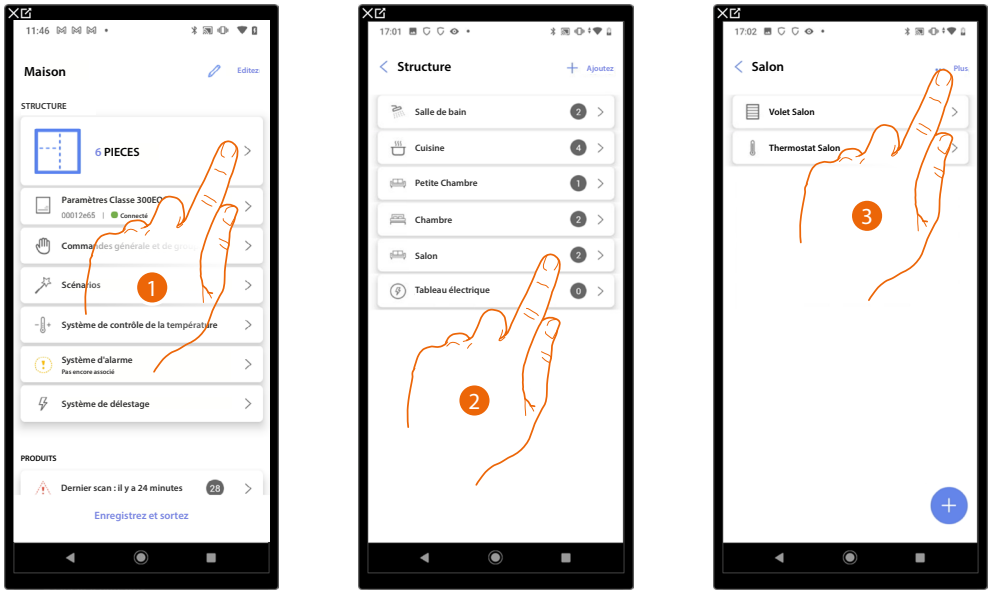

1. Toucher pour visualiser et gérer les pièces.
2. cher pour sélectionner la pièce à modifier.
3. Toucher pour ouvrir le panneau de modification.

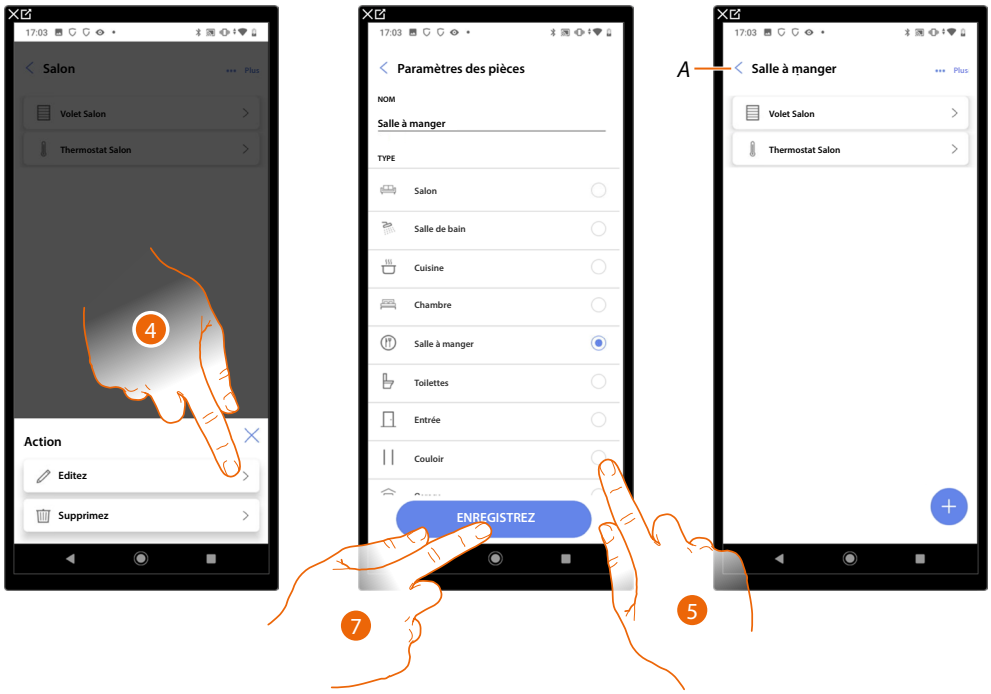

4. Toucher pour modifier la pièce.
5. Sélectionner une autre pièce.
6. Modifier, si nécessaire, le nom de la pièce.
7. Toucher pour sauvegarder la modification de la pièce.

A *La pièce a été correctement modifiée*

Supprimer la pièce

Dans cette page, il est possible de supprimer définitivement une pièce

***NOTE** : Il est possible de supprimer une pièce uniquement si elle ne contient aucun objet.*

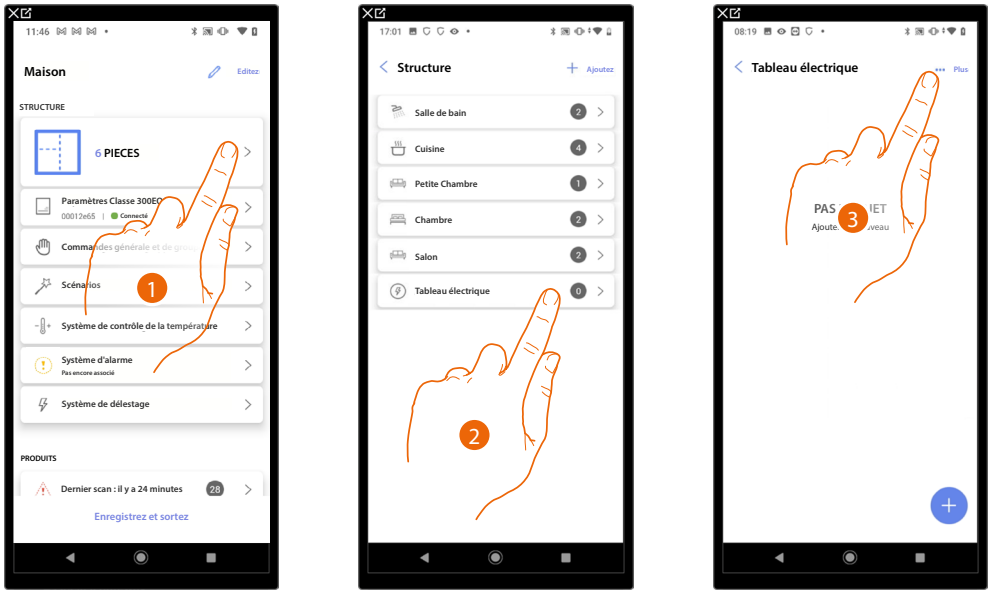

1. Toucher pour visualiser et gérer les pièces.
2. Toucher pour sélectionner la pièce à supprimer.
3. Toucher pour ouvrir le panneau de modification.

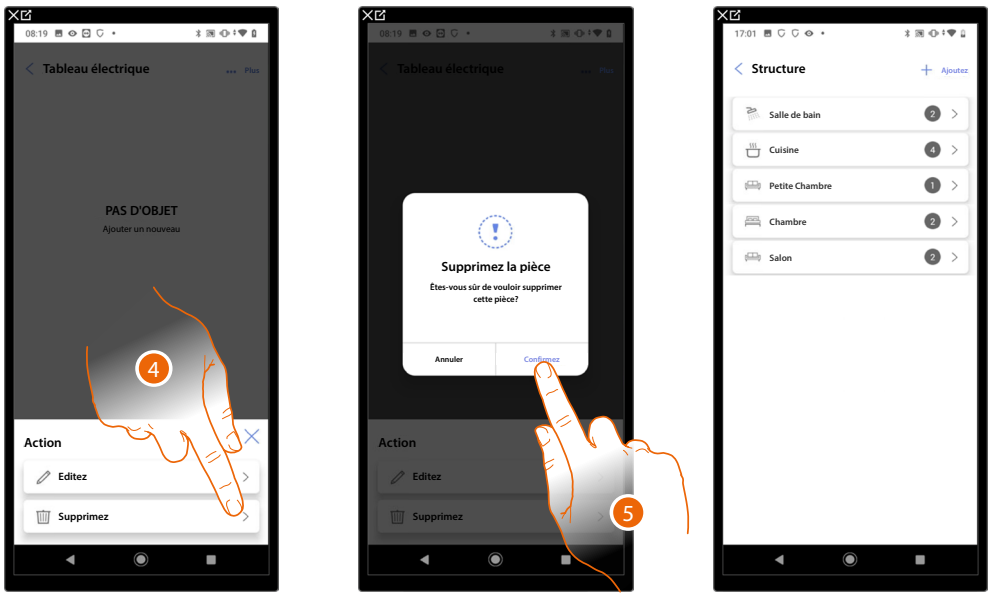

4. Toucher pour supprimer la pièce.
5. Toucher pour confirmer l'élimination de la pièce.

Associer les objets aux dispositifs

Ci-après, est décrite la procédure qui permet d'associer les objets graphiques aux actionneurs et aux commandes physiques sur l'installation.
De la sorte l'utilisateur peut commander son habitation à l'aide :

- des commandes physiques
- du dispositif
- de l'Appli Home+Control





Appel à l'étage
En configurant les dispositifs présents sur l'installation et en les associant à l'objet Appel à l'étage, l'utilisateur peut réaliser la fonction « Appel à l'étage ». En connectant un bouton aux bornes correspondantes, la sonnerie interne des dispositifs est utilisée pour passer l'appel depuis la porte d'entrée de l'appartement.



Variateur Dali
En configurant les dispositifs présents sur l'installation et en les associant à l'objet Variateur Dali, l'utilisateur peut allumer, éteindre, régler l'intensité, modifier la couleur et la chaleur ainsi que la nuance de blanc d'une lumière Dali.



Variateur dmx
En configurant les dispositifs présents sur l'installation et en les associant à l'objet lumière, l'utilisateur peut allumer/éteindre et régler une lumière variateur dmx



Ventilo-convecteur
Ci-après, est décrite la procédure qui permet d'associer les objets graphiques aux actionneurs et aux commandes physiques sur l'installation.
De la sorte l'utilisateur peut commander son habitation à l'aide des commandes physiques et de l'Appli Home+Control



Lumière
En configurant les dispositifs présents sur l'installation et en les associant à l'objet lumière, l'utilisateur peut allumer/éteindre et régler une lumière.



Lumière colorée
En configurant les dispositifs présents sur l'installation et en les associant à l'objet Lumière colorée, l'utilisateur peut allumer/éteindre et régler des ampoules à LED colorées Philips Hue, Lifx Enttec ODE.



Lumières escaliers
En configurant les dispositifs présents sur l'installation et en les associant à l'objet Lumières escaliers, l'utilisateur peut réaliser la fonction « Lumières escaliers » de l'installation vidéophonique.



Énergie
En configurant les dispositifs présents sur l'installation (compteur F520) et en les associant à l'objet Énergie, l'utilisateur peut visualiser la consommation instantanée d'une charge.



Occultant (volet)
En configurant les dispositifs présents sur l'installation et en les associant à l'objet Occultant, l'utilisateur peut régler l'ouverture et la fermeture des volets (occultant), portes et garage.



Lecteur (Player)
En associant un lecteur musical NuVo ou Sonos (*) à l'objet Lecteur, l'utilisateur peut reproduire des morceaux de musique ou d'écouter des stations de radio.

	**Prise** En configurant les dispositifs présents sur l'installation et en les associant à l'objet Prise commandée, l'utilisateur peut commander la charge à une prise (ex. prise machine à laver dans la salle de bain).
	**Chauffe-serviettes** En configurant les dispositifs présents sur l'installation et en les associant à l'objet Chauffe-serviettes, l'utilisateur peut les activer/désactiver, directement ou par l'intermédiaire de la programmation, sans recourir à l'utilisation d'une valeur de consigne.
	**Serrure** En configurant les dispositifs présents sur l'installation et en les associant à l'objet Serrure, l'utilisateur peut commander une serrure de l'installation.
	**Volet** En configurant les dispositifs présents sur l'installation et en les associant à l'objet volet, l'utilisateur peut régler l'ouverture et la fermeture de volets, portes et garage. En activant la fonction, il est possible de permettre à l'utilisateur de régler le niveau d'ouverture (pour les volets à fonction de pré-réglage).
	**Thermostat** En configurant les dispositifs présents sur l'installation et en les associant à l'objet thermostat, l'utilisateur peut régler la température de l'habitation

	**Zone Système d'alarme** En associant une Centre antivol à travers la procédure prévue à cet effet, l'utilisateur peut renommer et déplacer les objets de la zone Système d'alarme et inclure le Système d'alarme dans les scénarios prédéfinis.
	**Système de contrôle des charges** En associant une Centrale de gestion et de contrôle des actionneurs du Système de contrôle des charges, l'utilisateur peut gérer la puissance utilisée avec déconnexion automatique, en cas de surcharge, des électroménagers avec une priorité plus basse.

***NOTE** : Le dispositif pourrait ne pas être compatible avec certains modèles ou certaines versions firmware des modèles eux-mêmes. BTicino ne saurait être tenu pour responsable des éventuels mauvais fonctionnements ou des incompatibilités présentes et futures, imputables à des dispositifs de tiers.*

Objet Appel à l'étage



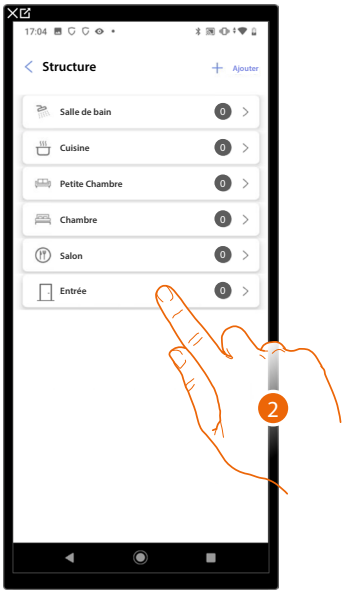

1. Toucher pour sélectionner la pièce dans laquelle ajouter un objet Appel à l'étage
2. Toucher pour accéder à la pièce dans laquelle ajouter un objet Appel à l'étage

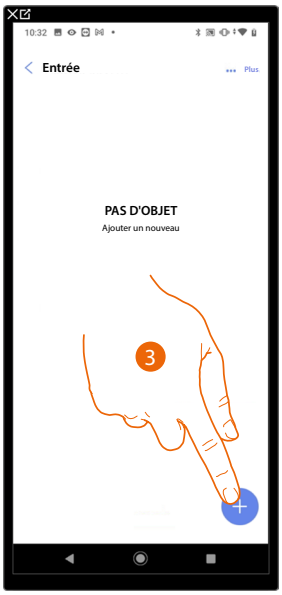

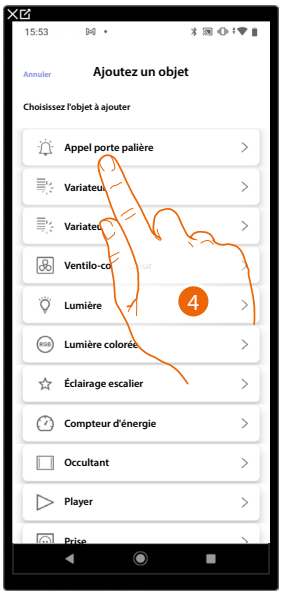

3. Toucher pour ajouter un objet à la pièce Entrée
4. Toucher pour sélectionner l'objet Appel à l'étage

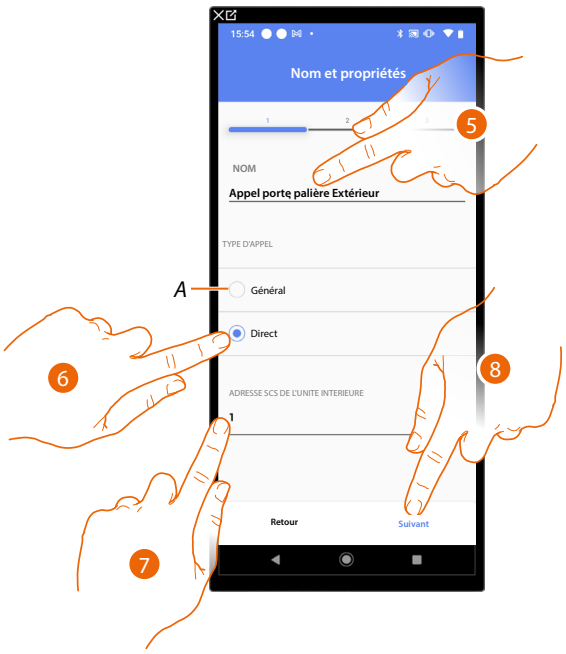

5. Toucher pour modifier le nom de l'objet

A L'appel sera adressée sur tous les postes internes présents sur le système qui activeront la sonnerie.

6. Effectuer la sélection nécessaire pour indiquer si l'appel doit être adressé sur un des postes internes présents sur le système.

7. Saisir l'adresse du poste interne qui activera la sonnerie.

8. Toucher pour confirmer.

Après avoir associé le poste interne qui activera la sonnerie, il est à présent nécessaire d'associer la commande correspondante.

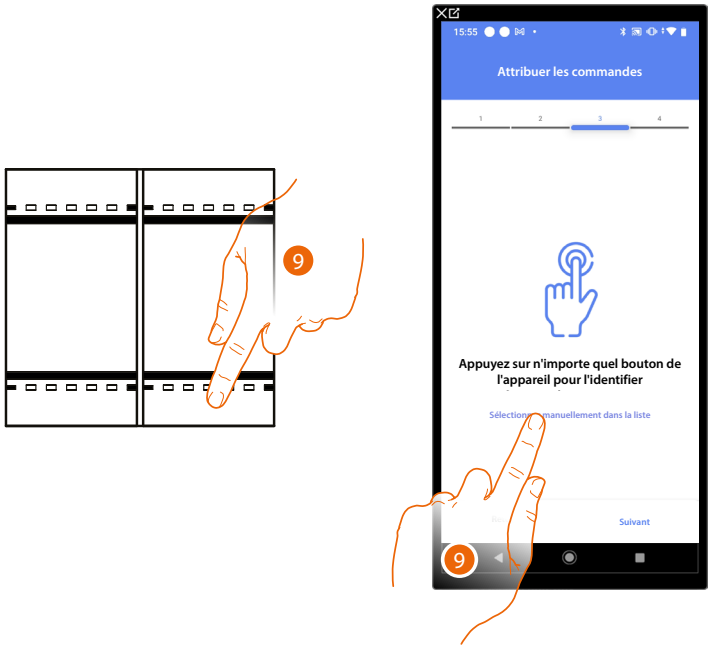

9. Appuyer sur un des boutons sur la commande présente sur l'installation

OU

9. Toucher « Sélectionner manuellement dans la liste » dans le cas où il ne serait pas possible d'accéder au dispositif ; ensuite, une liste des commandes présentes sur l'installation s'affiche

La liste des commandes qu'il est possible d'associer est proposée ; identifier la commande au moyen du code ID.

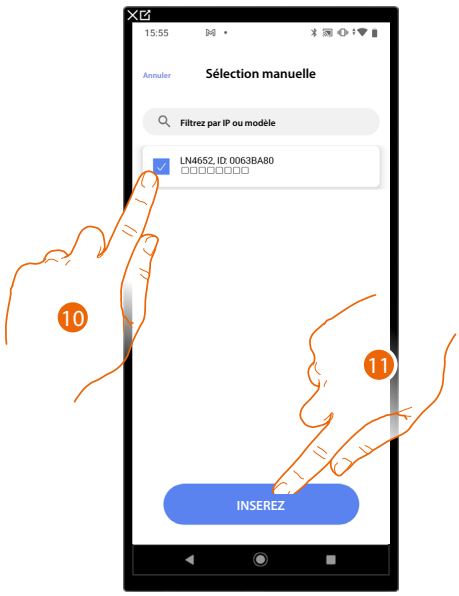

10. Toucher pour sélectionner le dispositif
11. Toucher pour ajouter la commande sélectionnée

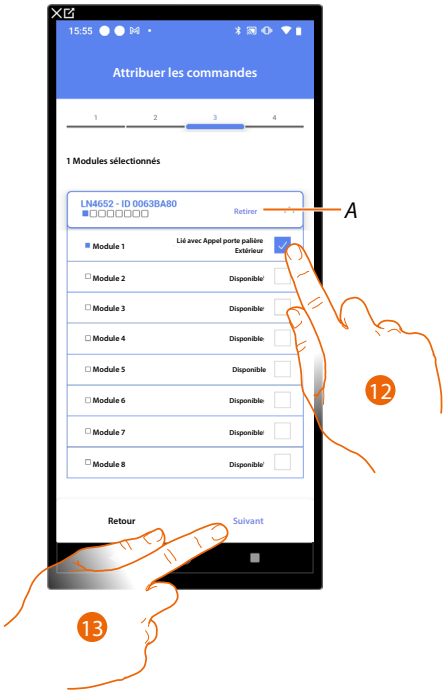

A Supprimer association

12. Sélectionner le module de la commande parmi ceux disponibles

Dans le cas où les modules sont tous occupés, voir Reset dispositifs pour les rendre à nouveau disponibles.

13. Toucher pour confirmer.

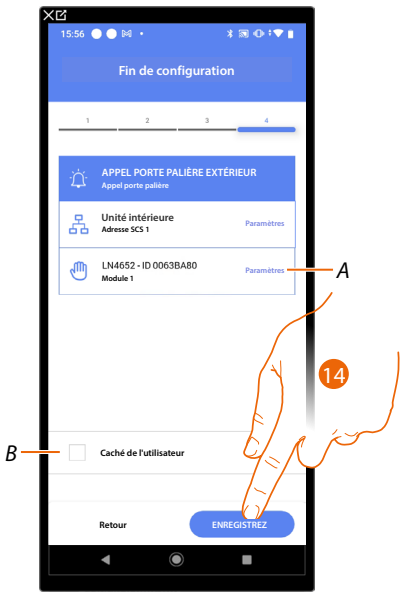

L'association de l'objet Appel à l'étage est complète

A. Modifier les paramètres

B. Sélectionner dans le cas où l'on souhaite que l'objet ne soit pas accessible pour l'utilisateur sur l'application Home+Control.
L'objet est configuré et fonctionne mais l'utilisateur ne peut pas le visualiser.

14. Toucher pour sauvegarder l'objet

L'utilisateur peut à présent commander un objet Appel à l'étage dans l'entrée au moyen de la commande physique ou de l'objet graphique de l'application Home+Control.

Objet Variateur Dali

Ajout d'un objet Variateur Dali avec actionneur F429D (Variateur)



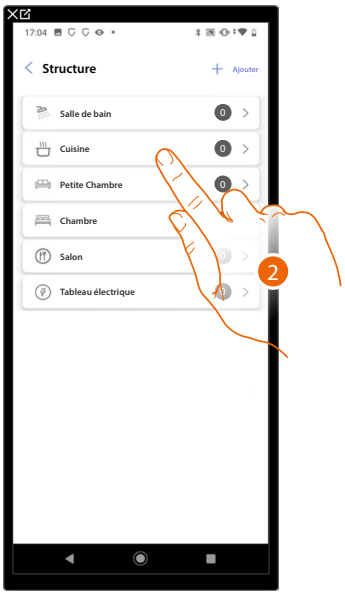

1. Toucher pour sélectionner la pièce dans laquelle ajouter un objet Variateur Dali
2. Toucher pour accéder à la pièce dans laquelle ajouter un objet Variateur Dali

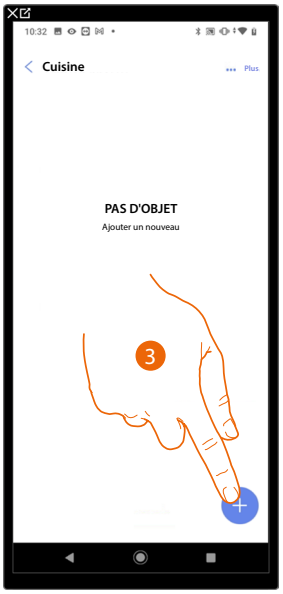

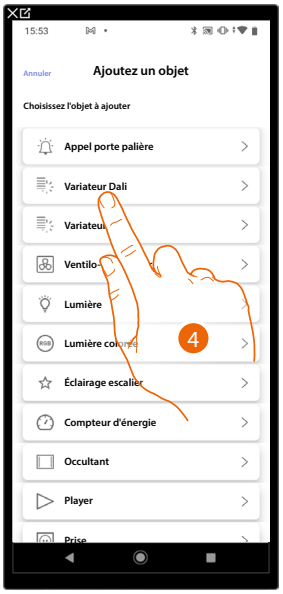

3. Toucher pour ajouter un objet à la pièce cuisine
4. Toucher pour sélectionner l'objet Variateur Dali

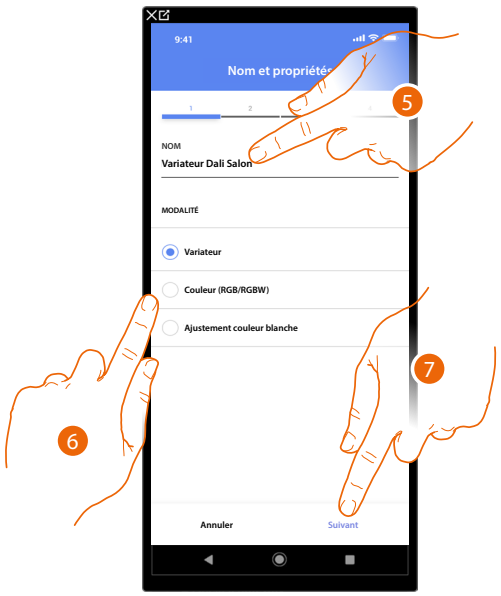

5. Toucher pour modifier le nom de l'objet
6. Effectuer la sélectionner nécessaire pour indiquer si la lampe gère:
   – le réglage avec variateur
   – le réglage avec variateur et la couleur (RGB ou RGBW)
   – le réglage avec variateur et le blanc réglable.

***NOTE** : Avant d'ajouter les fonctions Couleur (RGB) et Blanc réglable, s'assurer que la lampe a la capacité de les gérer.*

7. Toucher pour associer un actionneur à l'objet ; deux situations peuvent se présenter :

Actionneur accessible (par exemple câblé dans le tableau électrique)



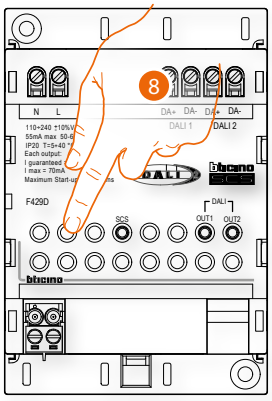

8. Toucher un des boutons sur l'actionneur présent sur l'installation

Actionneur non accessible (par exemple câblé dans le faux plafond)



8. Toucher dans le cas où l'on n'aurait pas la possibilité d'accéder au dispositif

La liste des actionneurs qu'il est possible d'associer à l'objet est proposée.

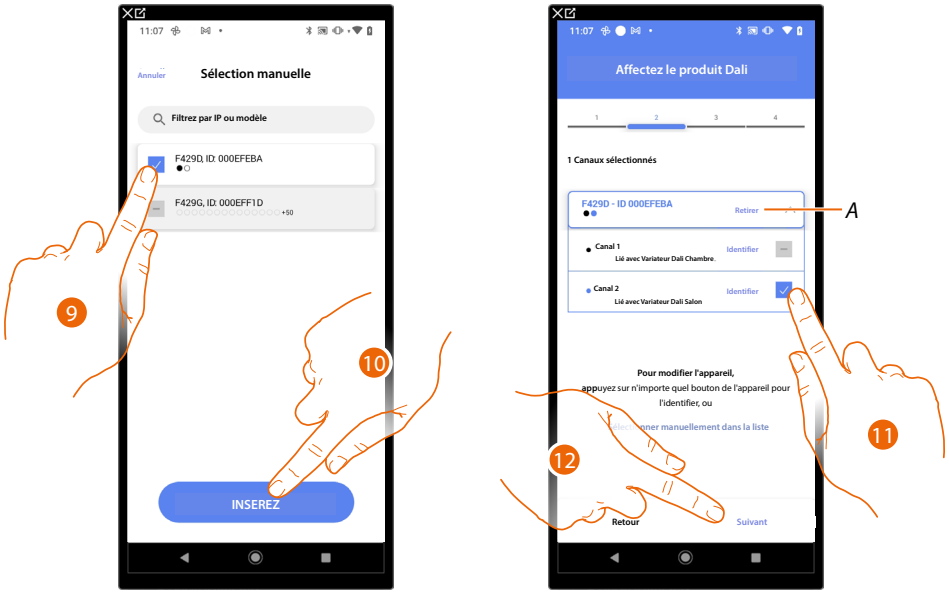

9. Toucher pour sélectionner l'actionneur

10. Toucher pour ajouter le dispositif sélectionné

Dans les deux cas, après avoir identifié l'actionneur, il est nécessaire de sélectionner l'adresse à utiliser parmi ceux disponibles

A Supprimer association

11. Sélectionner l'adresse

Dans le cas où les adresses sont toutes occupées, voir Reset dispositifs pour les rendre à nouveau disponibles.

12. Toucher pour confirmer.

Après avoir associé l'actionneur branché à la charge, il est à présent nécessaire d'associer la commande correspondante

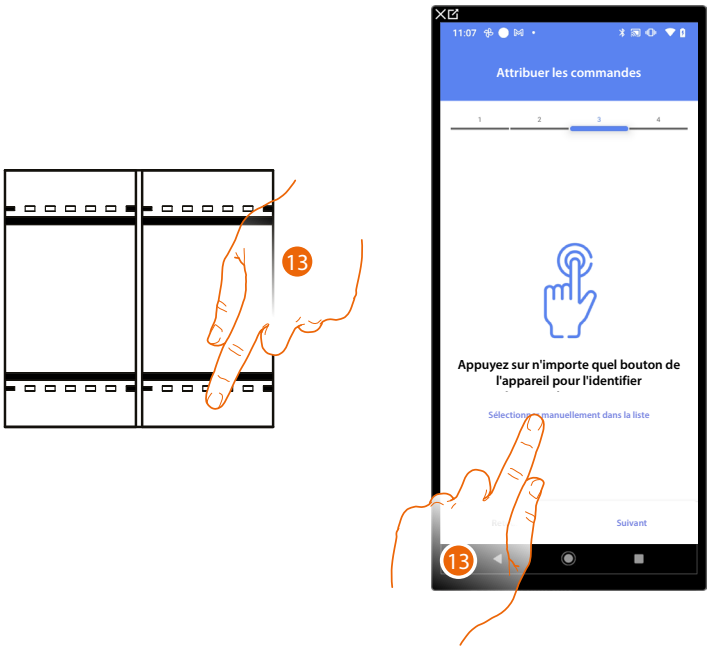

13. Appuyer sur un des boutons sur la commande présente sur l'installation

OU

13. Toucher « Sélectionner manuellement dans la liste » dans le cas où il ne serait pas possible d'accéder au dispositif ; ensuite, une liste des commandes présentes sur l'installation s'affiche

La liste des commandes qu'il est possible d'associer est proposée ; identifier la commande au moyen du code ID.

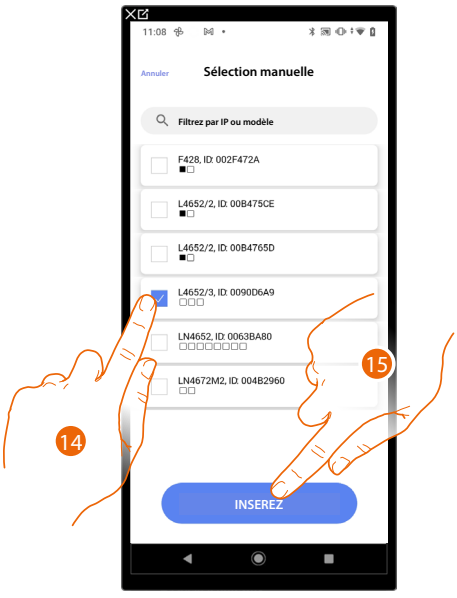

14. Toucher pour sélectionner le dispositif
15. Toucher pour ajouter la commande sélectionnée

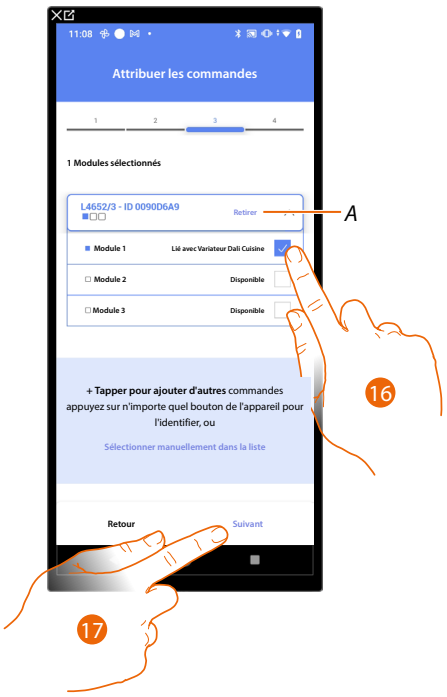

A Supprimer association

16. Sélectionner le module de la commande parmi ceux disponibles

Dans le cas où les modules sont tous occupés, voir **Reset dispositifs** pour les rendre à nouveau disponibles.

17. Toucher pour confirmer.

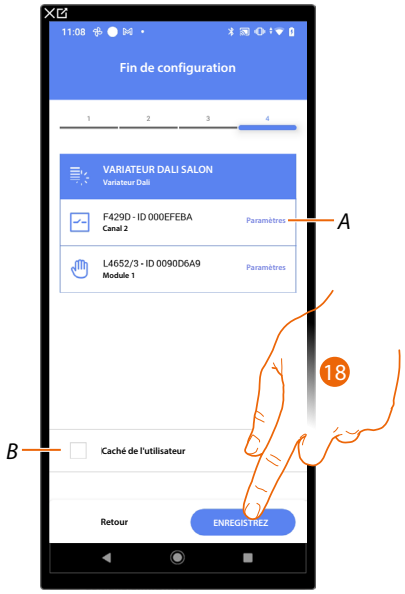

L'association de l'objet Variateur Dali est complète

A. Modifier les paramètres

B. Sélectionner dans le cas où l'on souhaite que l'objet ne soit pas accessible pour l'utilisateur sur l'application Home+Control.*
L'objet est configuré et fonctionne mais l'utilisateur ne peut pas le visualiser.

18. Toucher pour sauvegarder l'objet

L'utilisateur peut à présent commander un Variateur Dali dans la cuisine au moyen de la commande physique ou de l'objet graphique de l'Appli Home+Control*

NOTE : *Valable uniquement pour Classe 300EOS.*

Il est possible d'effectuer un Test pour s'assurer du bon fonctionnement de l'objet ajouté.

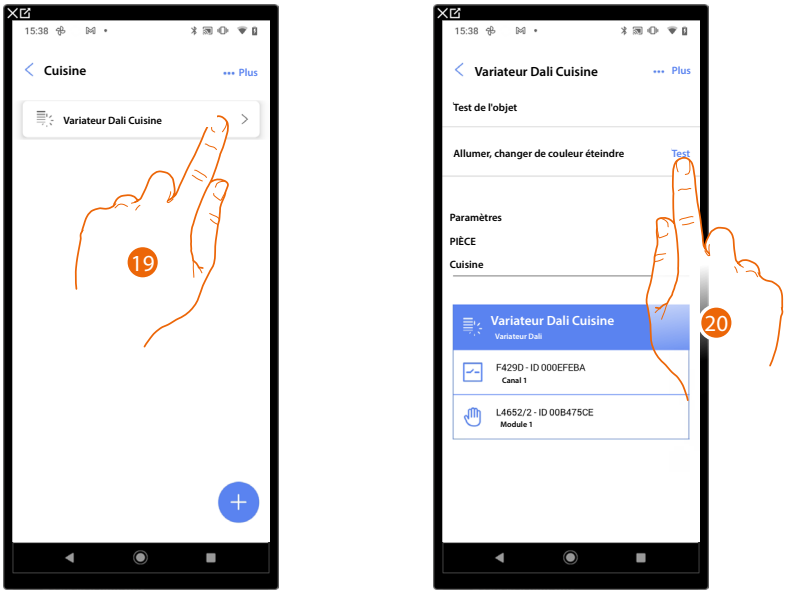

19. Toucher l'objet ajouté pour en vérifier le bon fonctionnement.
20. Toucher pour entamer le test, le dispositif effectue ensuite automatiquement les actions décrites.

Ajout d'un objet Variateur Dali avec actionneur F429G (fonction Passerelle)

Dans le cas où avant la scansion de l'installation initiale, le branchement des charges ballast à l'actionneur SCS aurait déjà été effectué, continuer depuis le point 7.
Dans le cas contraire ou bien si l'état du variateur n'est pas connu, effectuer la procédure suivante :

Association des charges ballast à l'actionneur

Éliminer la configuration SCS en réinitialisant l'actionneur F429G

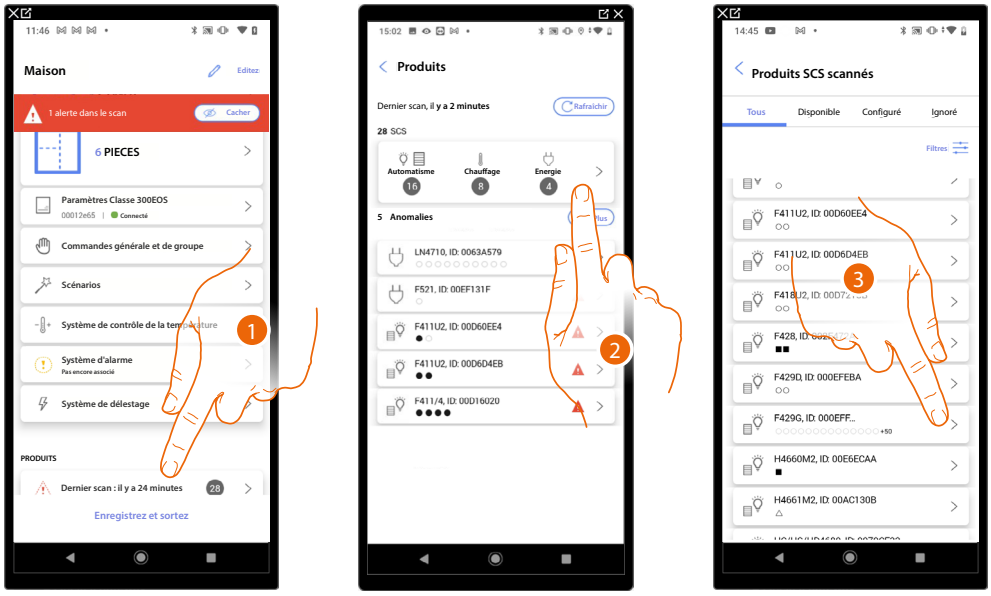

1. Toucher pour ouvrir la page de gestion des dispositifs de l'installation
2. Toucher pour gérer individuellement les dispositifs
3. Toucher pour gérer le dispositif

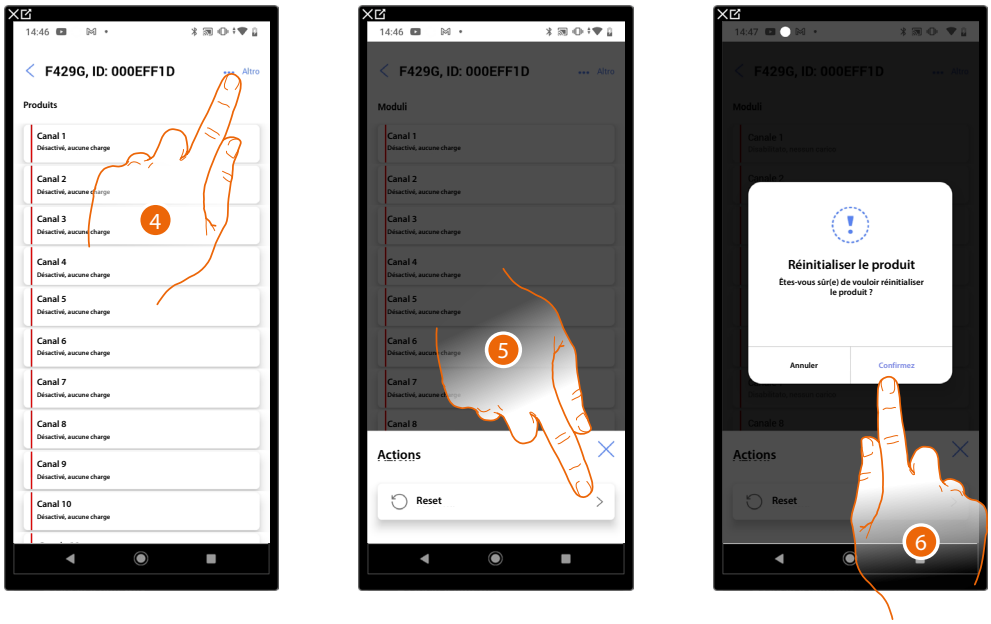

4. Toucher pour ouvrir la page actions du dispositif
5. Toucher pour réinitialiser le dispositif
6. Toucher pour confirmer, toutes les configurations seront perdues

Association des charges ballast à l'actionneur F429G

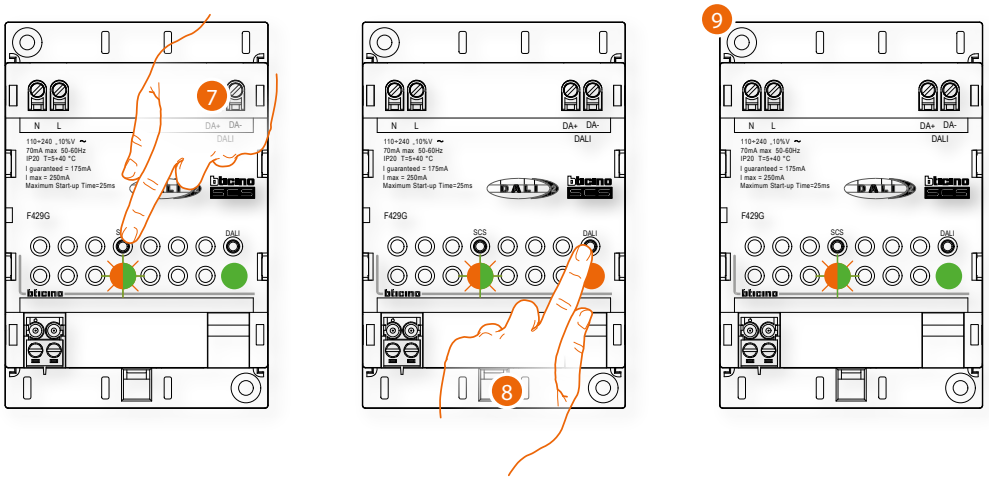

7. Appuyer sur le bouton SCS pendant 10 secondes
8. Appuyer sur le bouton DALI pendant 0,5 secondes
9. Le voyant du bouton DALI se met à clignoter plus rapidement en vert et orange. Quand le voyant devient verte fixe, l'association est terminée.

Mettre à jour la scansion depuis l'application

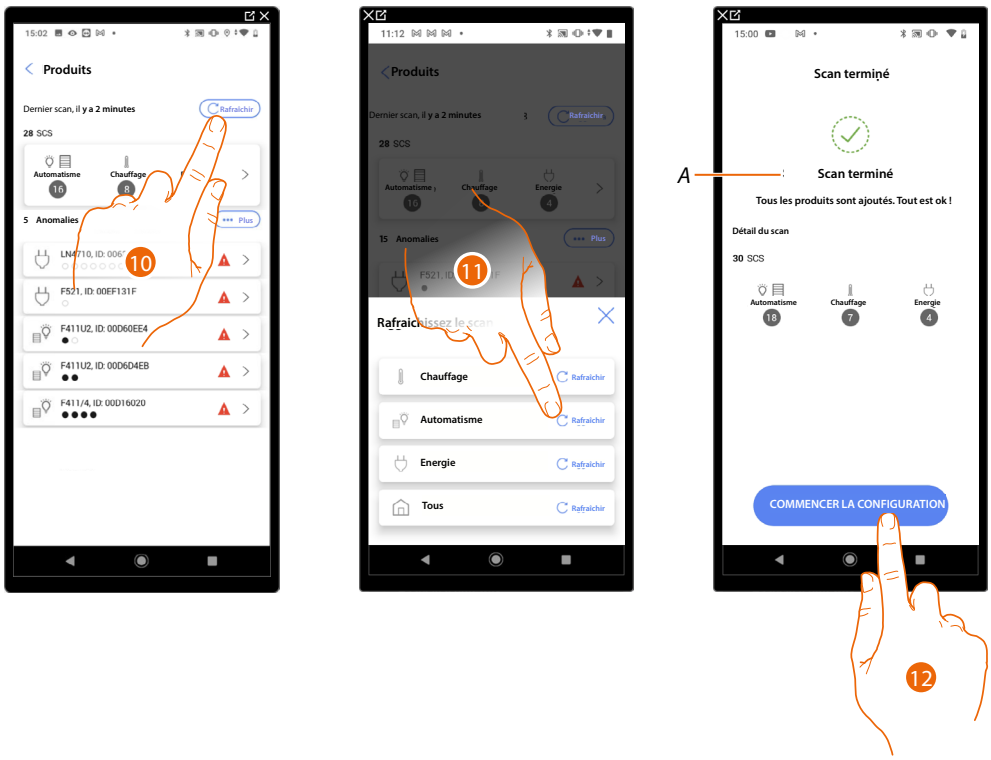

10. Toucher pour mettre à jour la scansion
11. Toucher le système à mettre à jour.

A Un message indique que la scansion a été effectuée

12. Toucher pour ouvrir la page d'accueil des dispositifs et entamer la configuration.

À présent, il est possible d'ajouter un objet graphique Variateur Dali avec actionneur F429G

Ajout d'une charge ballast à l'actionneur F429G

Brancher les charges ballast à l'actionneur SCS

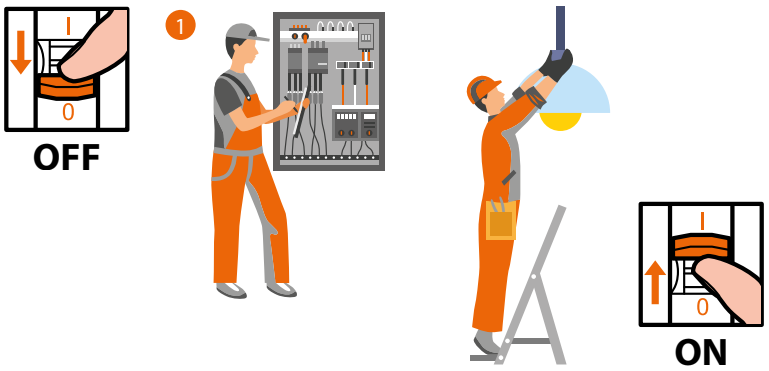

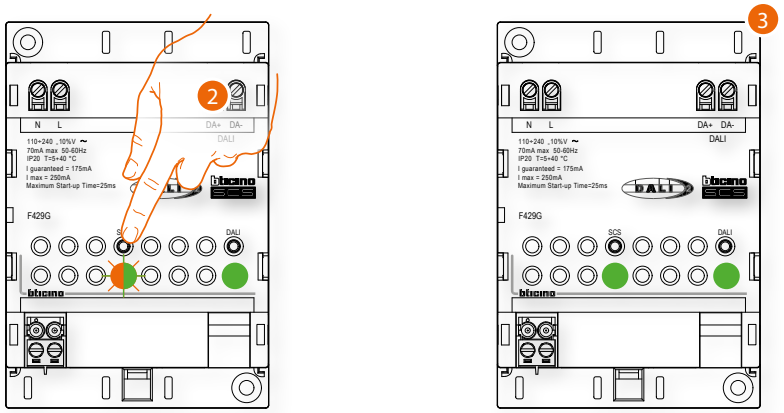

2. Appuyer sur le bouton SCS pendant 3 secondes
3. Le voyant du bouton SCS devient vert fixe.

Mettre à jour la scansion depuis l'application

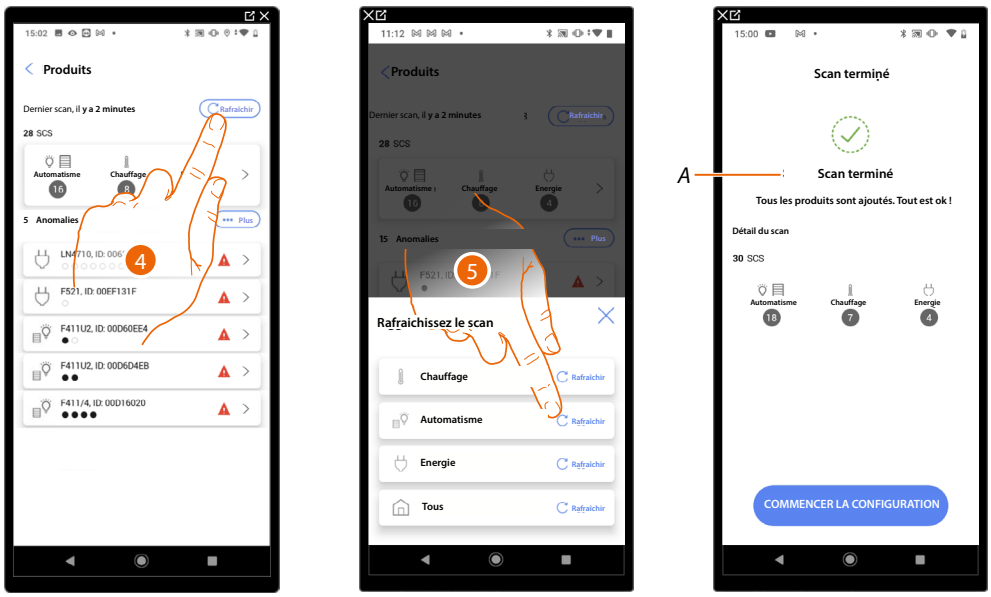

11. Toucher pour mettre à jour la scansion
12. Toucher le système à mettre à jour.

A Un message indique que la scansion a été effectuée

13. Toucher pour ouvrir la page d'accueil des dispositifs et entamer la configuration.

À présent, il est possible d'ajouter un objet graphique Variateur Dali avec actionneur F429G

Ajouter un objet graphique Variateur Dali avec actionneur F429G



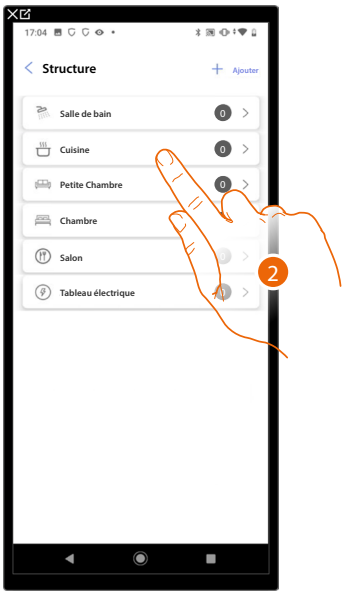

1. Toucher pour sélectionner la pièce dans laquelle ajouter un objet Variateur Dali
2. Toucher pour accéder à la pièce dans laquelle ajouter un objet Variateur Dali

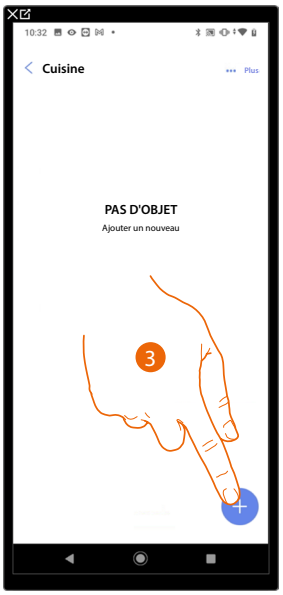

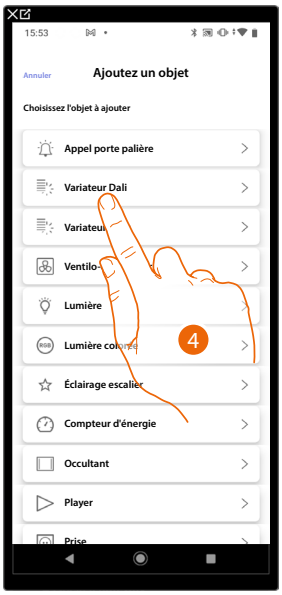

3. Toucher pour ajouter un objet à la pièce cuisine
4. Toucher pour sélectionner l'objet Variateur Dali

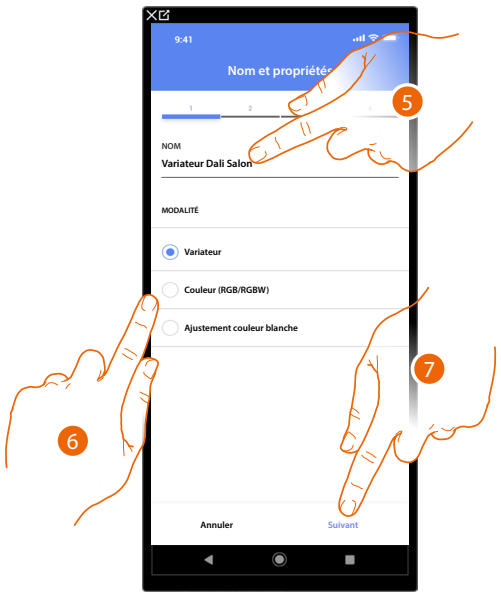

5. Toucher pour modifier le nom de l'objet
6. Effectuer la sélectionner nécessaire pour indiquer si la lampe gère:
   – le réglage avec variateur
   – le réglage avec variateur et la couleur (RGB ou RGBW)
   – le réglage avec variateur et le blanc réglable.

***NOTE** : Avant d'ajouter les fonctions Couleur (RGB) et Blanc réglable, s'assurer que la lampe a la capacité de les gérer, différemment, elle ne sera pas utilisable.*

7. Toucher pour associer un actionneur à l'objet ; deux situations peuvent se présenter :

Actionneur accessible (par exemple câblé dans le tableau électrique)



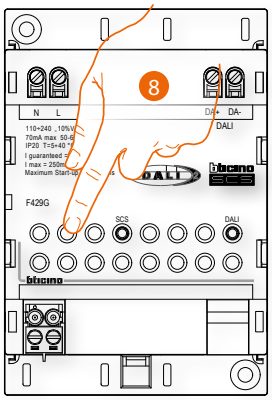

8. Toucher un des boutons sur l'actionneur présent sur l'installation

Actionneur non accessible (par exemple câblé dans le faux plafond)



8. Toucher dans le cas où l'on n'aurait pas la possibilité d'accéder au dispositif

La liste des actionneurs qu'il est possible d'associer à l'objet est proposée.

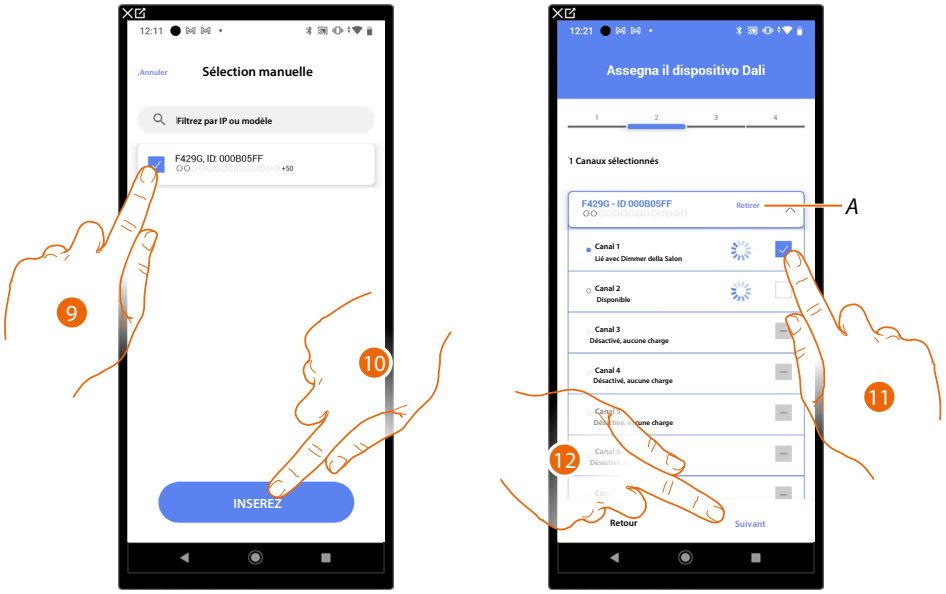

9. Toucher pour sélectionner l'actionneur

10. Toucher pour ajouter le dispositif sélectionné

Dans les deux cas, après avoir identifié l'actionneur, il est nécessaire de sélectionner l'adresse à utiliser parmi ceux disponibles

A Supprimer association

11. Sélectionner l'adresse

Dans le cas où les adresses sont toutes occupées, voir Reset dispositifs pour les rendre à nouveau disponibles.

12. Toucher pour confirmer.

Après avoir associé l'actionneur branché à la charge, il est à présent nécessaire d'associer la commande correspondante

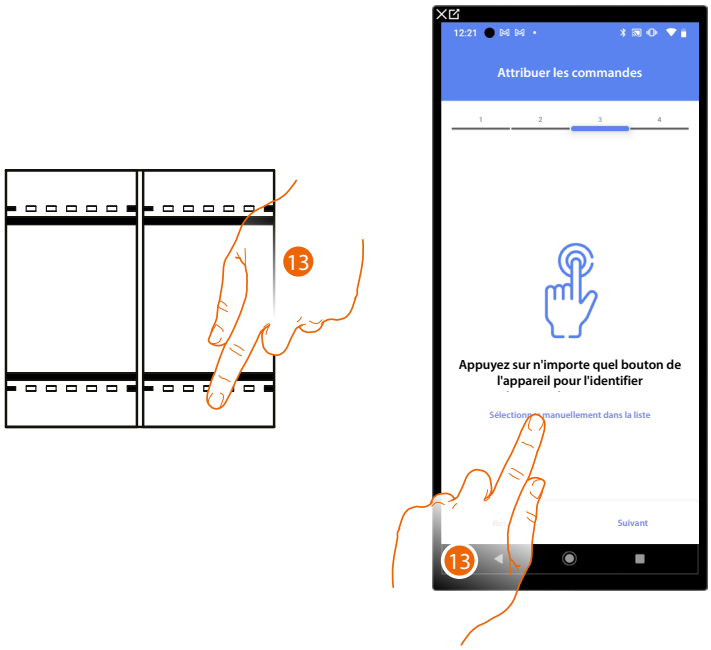

13. Appuyer sur un des boutons sur la commande présente sur l'installation

OU

13. Toucher « Sélectionner manuellement dans la liste » dans le cas où il ne serait pas possible d'accéder au dispositif ; ensuite, une liste des commandes présentes sur l'installation s'affiche

La liste des commandes qu'il est possible d'associer est proposée ; identifier la commande au moyen du code ID.

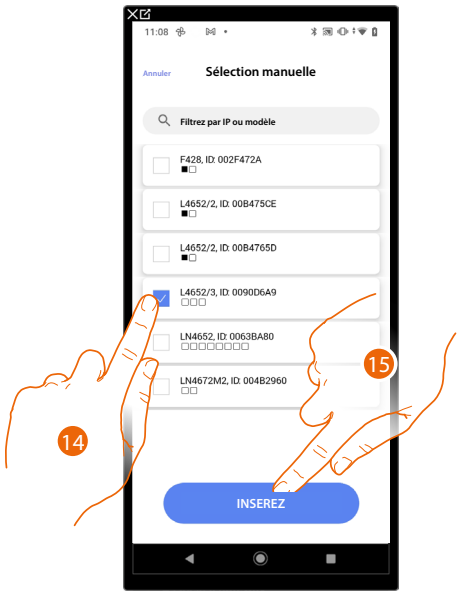

14. Toucher pour sélectionner le dispositif
15. Toucher pour ajouter la commande sélectionnée

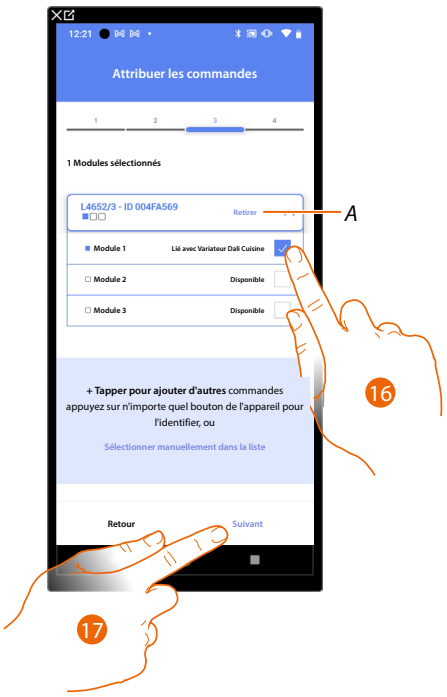

A Supprimer association

16. Sélectionner le module de la commande parmi ceux disponibles

Dans le cas où les modules sont tous occupés, voir **Reset dispositifs** pour les rendre à nouveau disponibles.

17. Toucher pour confirmer.

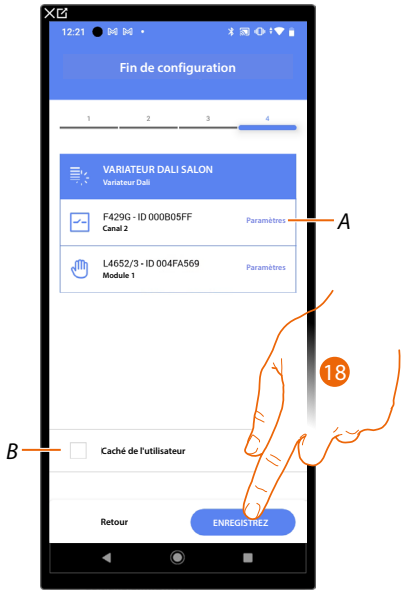

L'association de l'objet Variateur Dali est complète

A. Modifier les paramètres

B. Sélectionner dans le cas où l'on souhaite que l'objet ne soit pas accessible pour l'utilisateur sur l'application Home+Control.
L'objet est configuré et fonctionne mais l'utilisateur ne peut pas le visualiser.

18. Toucher pour sauvegarder l'objet

L'utilisateur peut à présent commander un Variateur Dali dans la cuisine au moyen de la commande physique ou de l'objet graphique de l'Appli Home+Control

Il est possible d'effectuer un Test pour s'assurer du bon fonctionnement de l'objet ajouté.

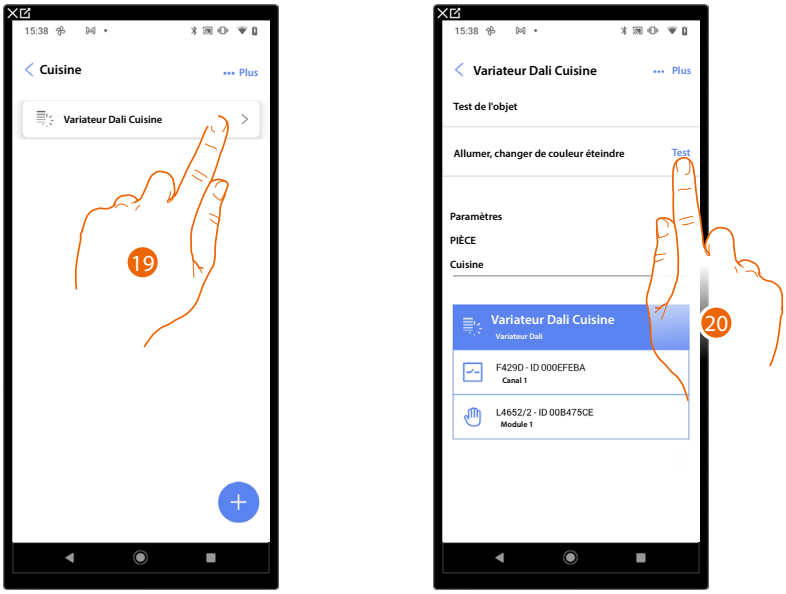

19. Toucher l'objet ajouté pour en vérifier le bon fonctionnement.
20. Toucher pour entamer le test, le dispositif effectue ensuite automatiquement les actions décrites.

Objet Variateur dmx



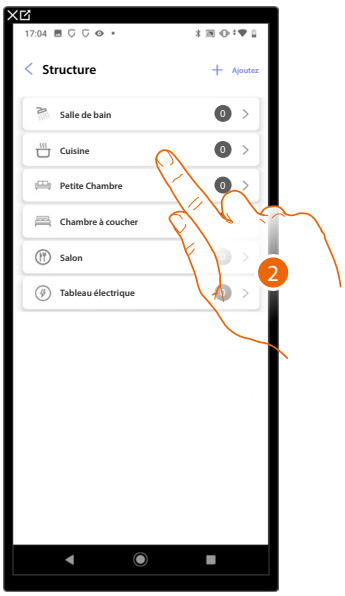

1. Toucher pour sélectionner la pièce dans laquelle ajouter un objet Variateur dmx
2. Toucher pour accéder à la pièce dans laquelle ajouter un objet Variateur dmx

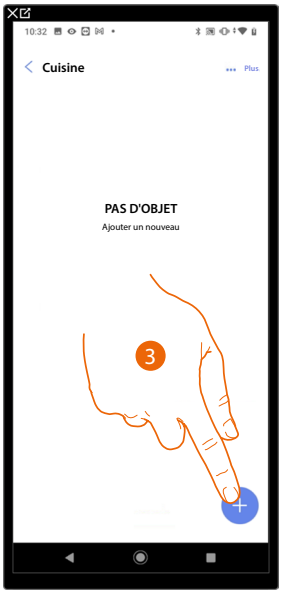

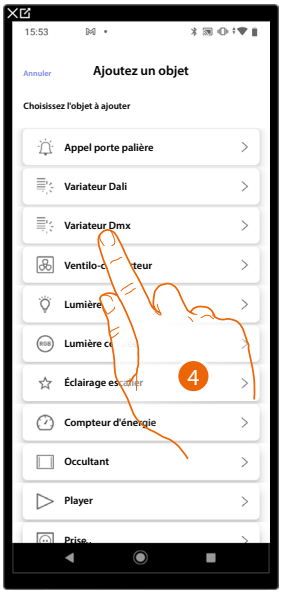

3. Toucher pour ajouter un objet à la pièce cuisine
4. Toucher pour sélectionner l'objet Variateur dmx

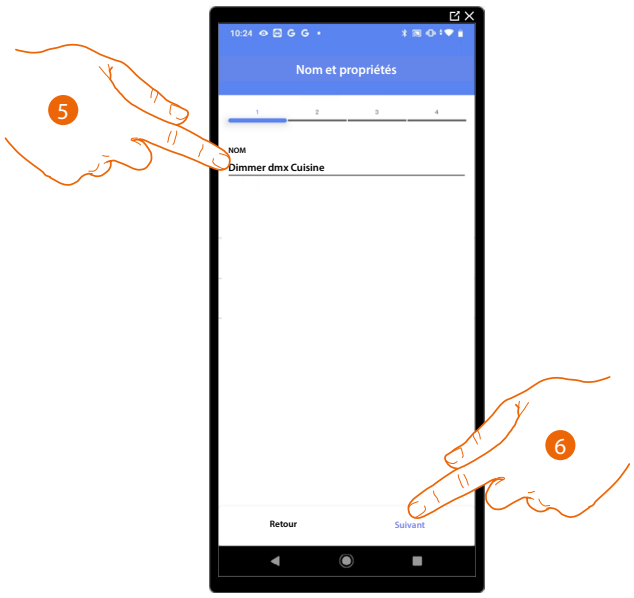

5. Toucher pour modifier le nom de l'objet
6. Toucher pour confirmer.

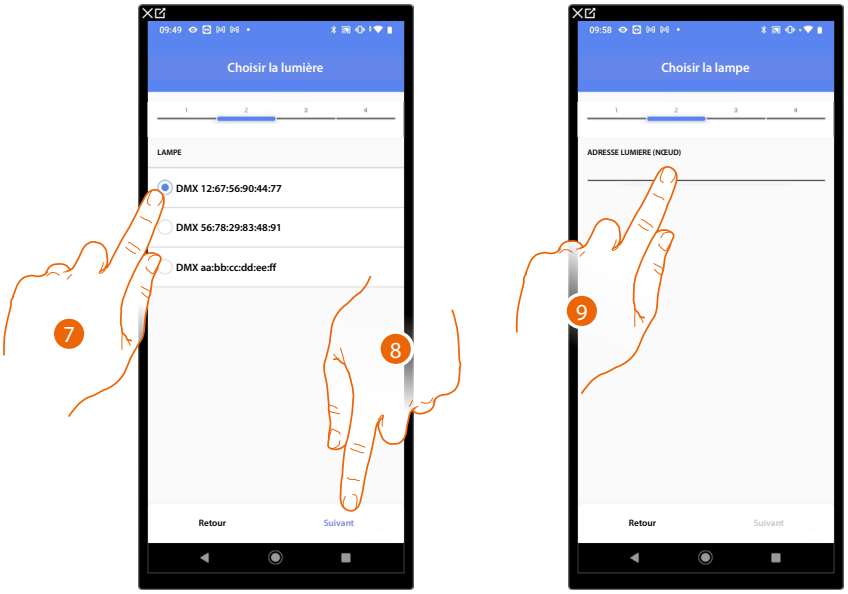

7. Toucher pour sélectionner la lampe parmi celles proposées
8. Toucher pour confirmer.
9. Toucher pour régler le nœud

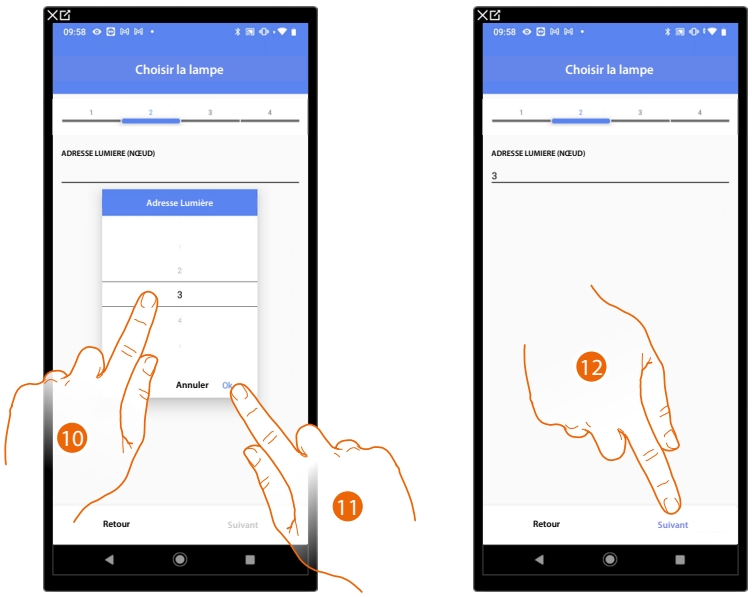

10. Sélectionner le nœud pour définir la couleur RGB du dispositif.
    En sélectionnant un nœud, une couleur est sélectionnée.

***NOTE** : L'association couleur/nœud est définie dans la programmation du dispositif Enttec ODE.*

11. Toucher pour confirmer.

12. Toucher pour confirmer.

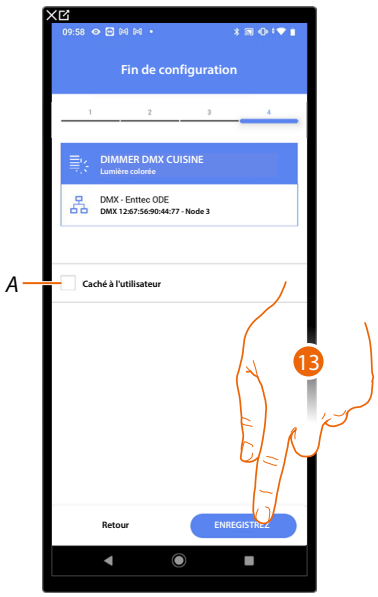

L'association de l'objet Variateur DMX est complète

A Sélectionner dans le cas où l'on souhaite que l'objet ne soit pas accessible pour l'utilisateur sur l'application Home+Control.
L'objet est configuré et fonctionne mais l'utilisateur ne peut pas le visualiser.

13. Toucher pour sauvegarder l'objet

L'utilisateur peut à présent commander une lumière Variateur DMX dans la cuisine au moyen de la commande physique ou de l'objet graphique de l'application Home+Control.

Il est possible d'effectuer un Test pour s'assurer du bon fonctionnement de l'objet ajouté.

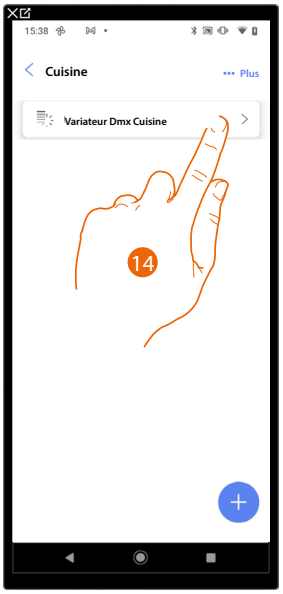

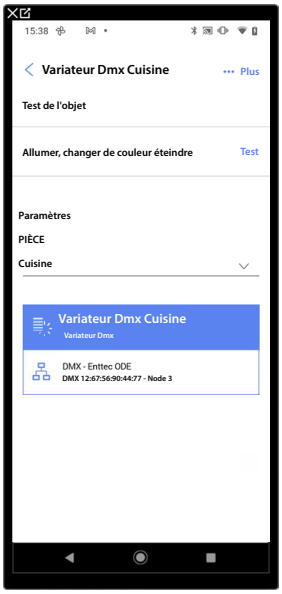

14. Toucher l'objet ajouté pour en vérifier le bon fonctionnement.
15. Toucher pour entamer le test, le dispositif effectue ensuite automatiquement les actions décrites.

Objet Ventilo-convecteur



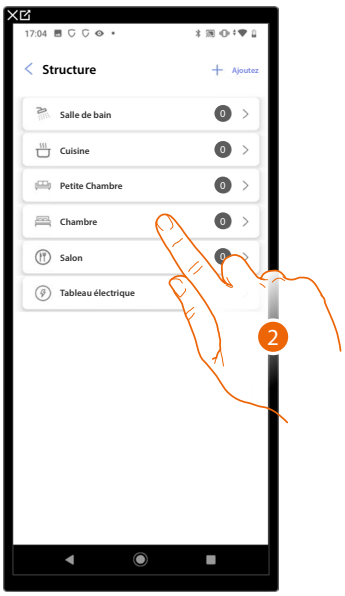

1. Toucher pour sélectionner la pièce dans laquelle ajouter un objet Ventilo-convecteur
2. Toucher pour accéder à la pièce dans laquelle ajouter un objet Ventilo-convecteur

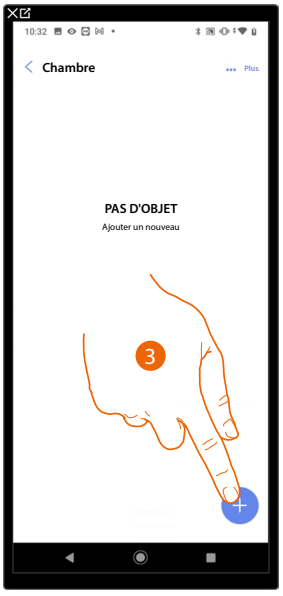

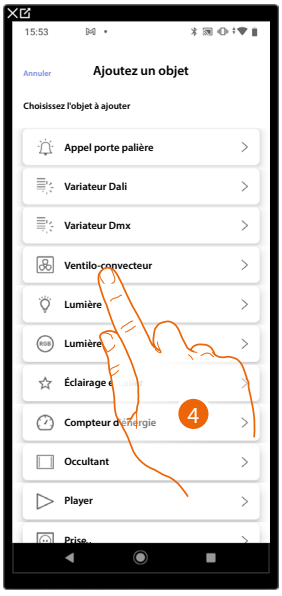

3. Toucher pour ajouter un objet pièce à la chambre
4. Toucher pour sélectionner l'objet Ventilo-convecteur

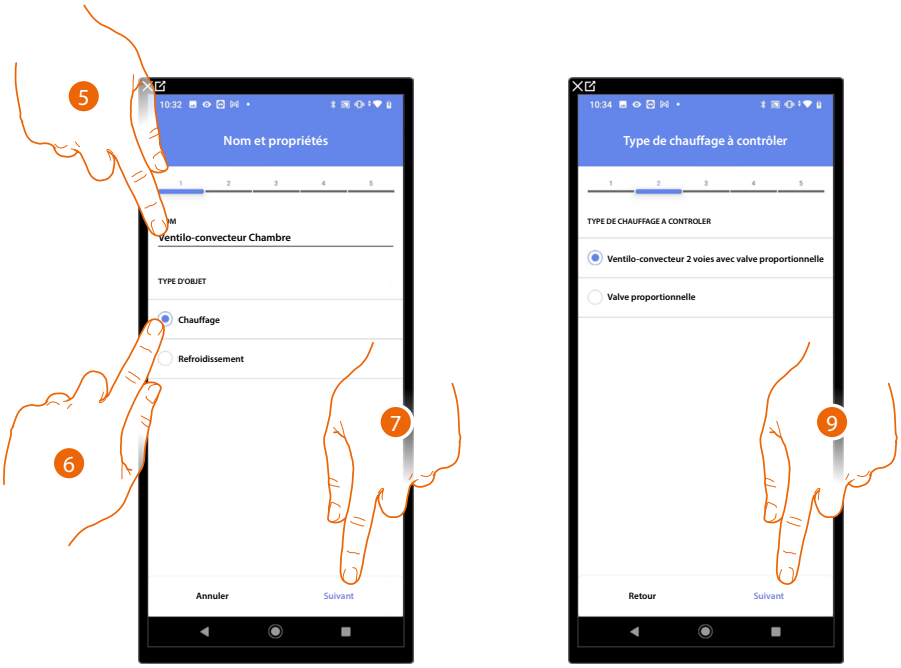

5. Toucher pour modifier le nom de l'objet
6. Sélectionner le type d'installation parmi ceux proposés
7. Toucher pour confirmer.
8. Toucher pour sélectionner le type d'installation
9. Toucher pour associer un actionneur à l'objet ; deux situations peuvent se présenter :

Actionneur accessible (par exemple câblé dans le tableau électrique)

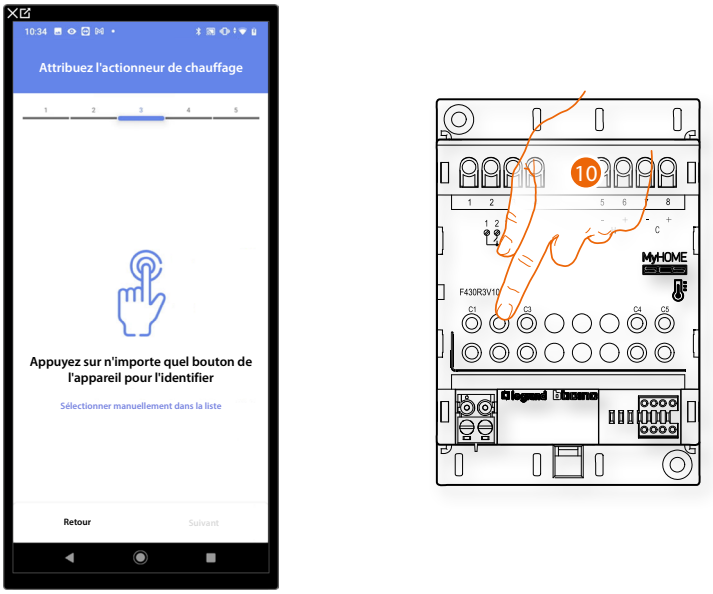

10. Toucher un des boutons sur l'actionneur présent sur l'installation

Toucher un des boutons sur l'actionneur présent sur l'installation



10. Toucher dans le cas où l'on n'aurait pas la possibilité d'accéder au dispositif

La liste des actionneurs qu'il est possible d'associer à l'objet est proposée ; l'actionneur peut être identifié à travers le code ID.

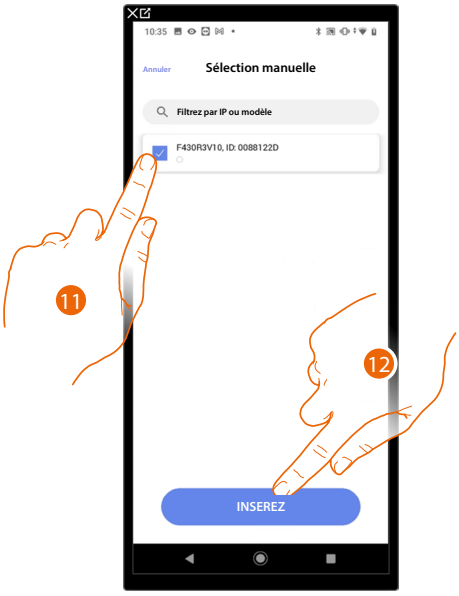

11. Toucher pour sélectionner le dispositif
12. Toucher pour ajouter le dispositif sélectionné

Dans les deux cas, après avoir identifié l'actionneur, il est nécessaire de sélectionner l'adresse à utiliser parmi ceux disponibles

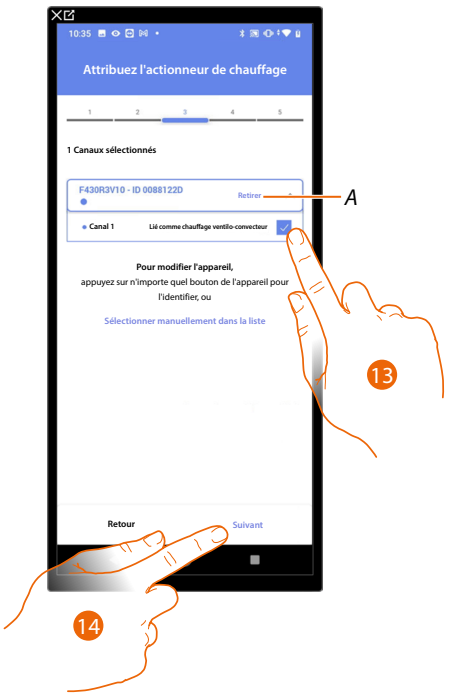

A *Supprimer association*

13. Sélectionner l'adresse

Dans le cas où les adresses sont toutes occupées, voir **Reset dispositifs** pour les rendre à nouveau disponibles.

14. Toucher pour confirmer

Après avoir associé un objet Chauffe-serviettes, et l'actionneur à l'objet, il est possible d'associer une pompe.

Pompe accessible (par exemple câblée dans le tableau électrique)

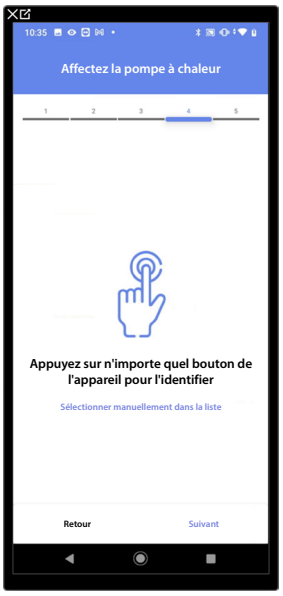

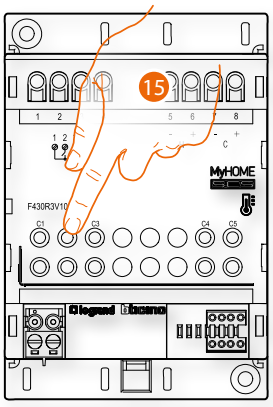

15. Toucher un des boutons de la pompe présente sur l'installation

Pompe non accessible (par exemple câblée dans le faux plafond)



15. Toucher dans le cas où l'on n'aurait pas la possibilité d'accéder au dispositif

La liste des actionneurs compatibles avec les pompes qu'il est possible d'associer à l'objet est proposée ; l'actionneur/pompe peut être identifié à travers le code ID.

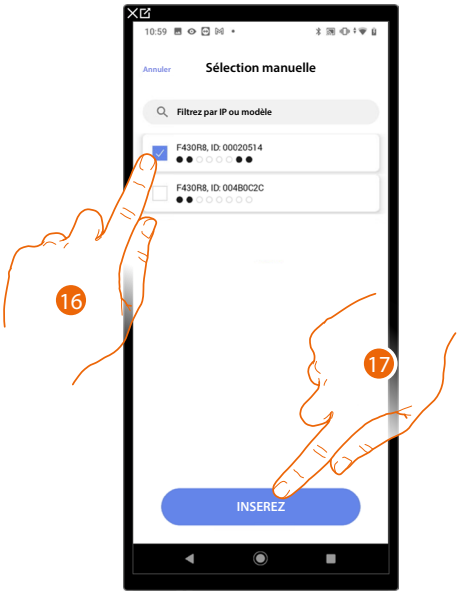

16. Toucher pour sélectionner l'actionneur/pompe
17. Toucher pour ajouter le dispositif sélectionné

Que l'actionneur soit ou non accessible, il est nécessaire de sélectionner l'adresse à utiliser parmi ceux disponibles

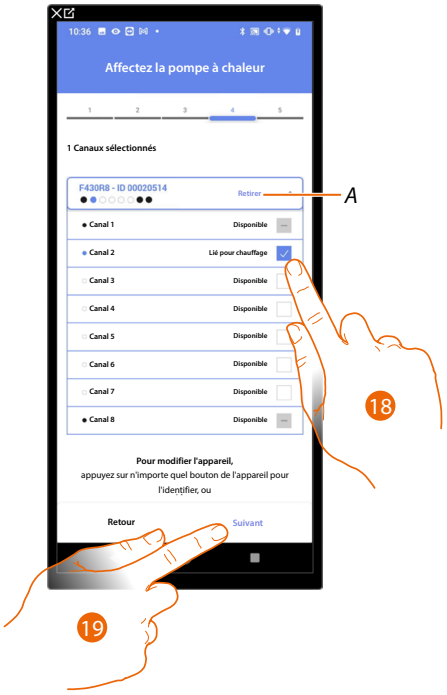

A Supprimer association

18. Sélectionner l'adresse

Dans le cas où les adresses sont toutes occupées, voir **Reset dispositifs** pour les rendre à nouveau disponibles.

19. Toucher pour confirmer

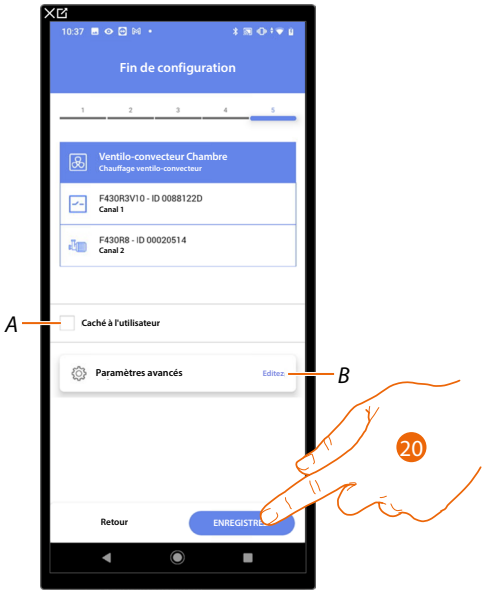

L'association de l'objet Ventilo-convecteur est complète

A Sélectionner dans le cas où l'on souhaite que l'objet ne soit pas accessible pour l'utilisateur sur l'application Home+Control.
L'objet est configuré et fonctionne mais l'utilisateur ne peut pas le visualiser.

B Modifier les paramètres

20. Toucher pour sauvegarder l'objet

L'utilisateur peut à présent commander un ventilo-convecteur dans la chambre à coucher au moyen de la commande physique ou de l'objet graphique de l'Appli Home+Control

Il est possible d'effectuer un Test pour s'assurer du bon fonctionnement de l'objet ajouté.

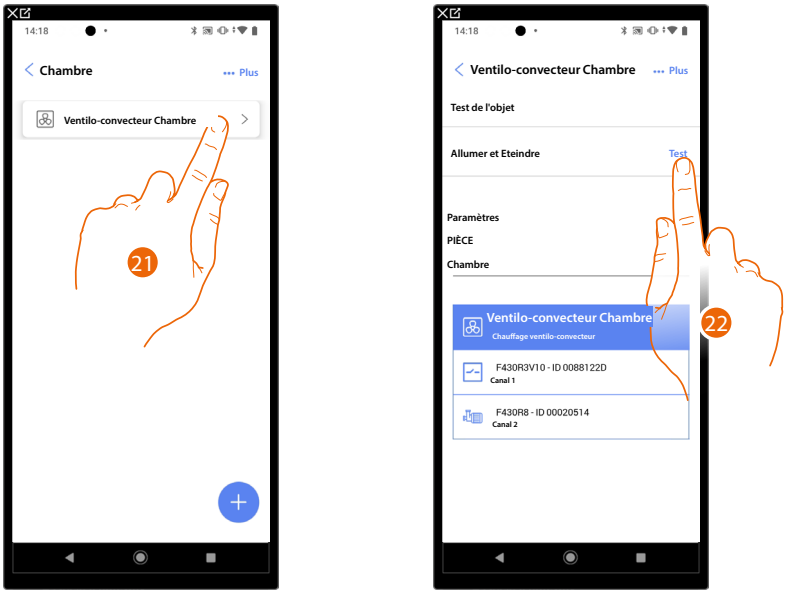

21. Toucher l'objet ajouté pour en vérifier le bon fonctionnement.
22. Toucher pour entamer le test, le dispositif effectue ensuite automatiquement les actions décrites.

Objet lumière

En configurant les dispositifs présents sur l'installation et en les associant à l'objet lumière, l'utilisateur peut allumer/éteindre et régler une lumière.
Dans le cas de l'objet lumière colorée, il est possible de gérer des ampoules à LED colorées Philips Hue, Lifx et Enttec ODE.

Lumière On/Off



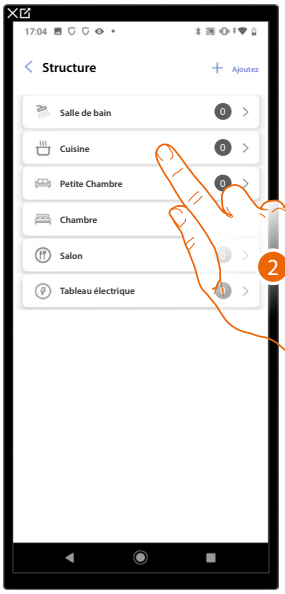

1. Toucher pour sélectionner la pièce dans laquelle ajouter un objet Lumière On/Off
2. Toucher pour accéder à la pièce dans laquelle ajouter un objet Lumière On/Off

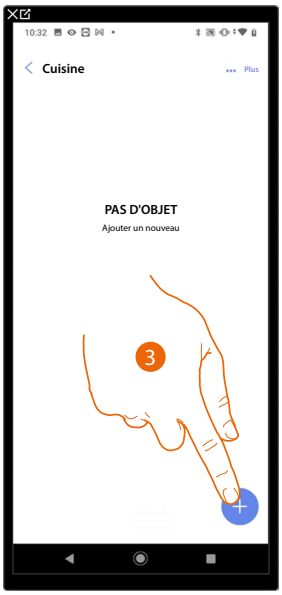

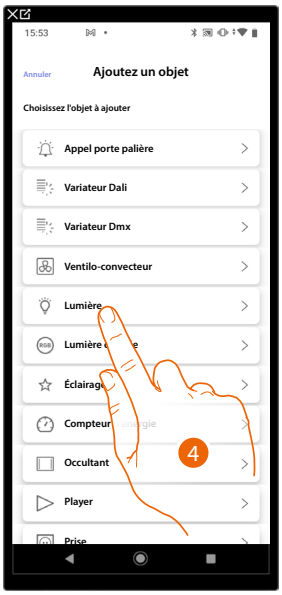

3. Toucher pour ajouter un objet à la pièce cuisine
4. Toucher pour sélectionner l'objet lumière On/Off

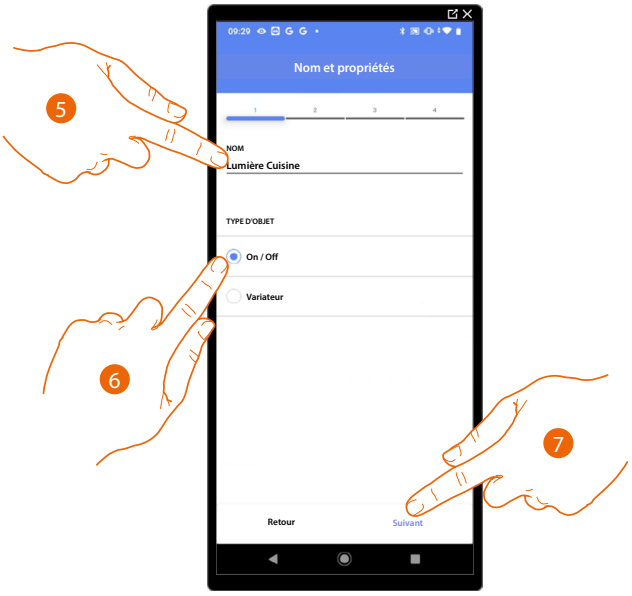

5. Toucher pour modifier le nom de l'objet
6. Toucher pour sélectionner le type de lumière On/Off
7. Toucher pour associer un actionneur à l'objet ; deux situations peuvent se présenter :

Actionneur accessible (par exemple câblé dans le tableau électrique)



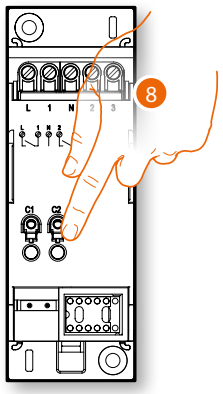

8. Toucher un des boutons sur l'actionneur présent sur l'installation

Actionneur non accessible (par exemple câblé dans le faux plafond)



8. Toucher dans le cas où l'on n'aurait pas la possibilité d'accéder au dispositif

La liste des actionneurs qu'il est possible d'associer à l'objet est proposée ; l'actionneur peut être identifié à travers le code ID.





A Identifie la charge branchée à l'actionneur

9. Toucher pour entamer l'identification.

B Sur l'installation, les charges branchées à l'actionneur sont activées en séquence pendant une durée de 1 seconde ; cela permet d'identifier visuellement la charge à associer à l'objet graphique et le numéro du canal.

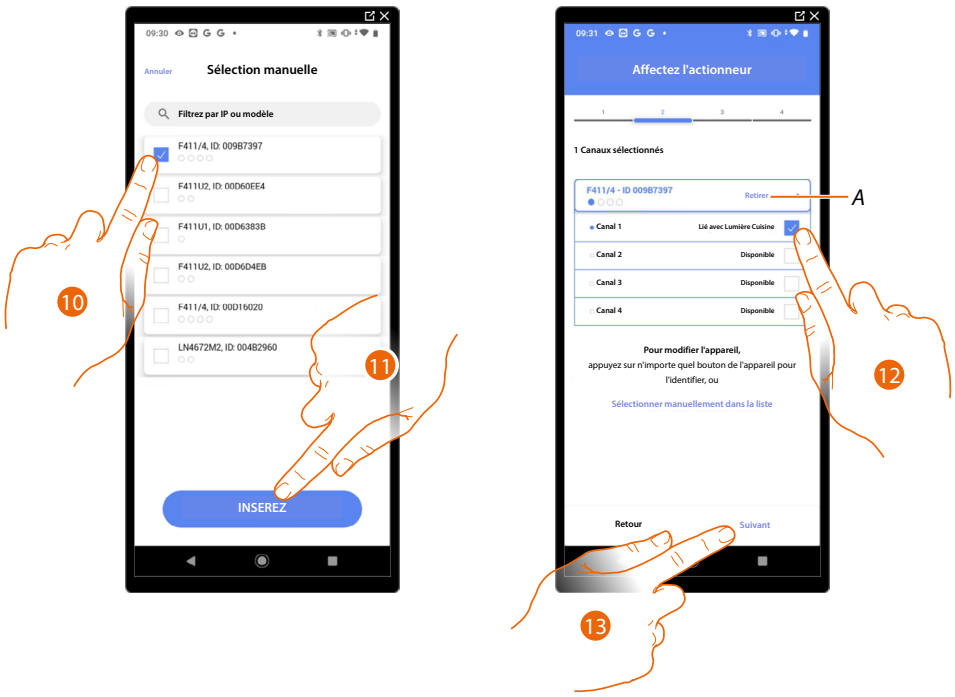

10. Toucher pour sélectionner le dispositif

11. Toucher pour ajouter le dispositif sélectionné

Dans les deux cas, après avoir identifié l'actionneur, il est nécessaire de sélectionner l'adresse à utiliser parmi ceux disponibles

A *Supprimer association*

12. Sélectionner l'adresse

Dans le cas où les adresses sont toutes occupées, voir **Reset dispositifs** pour les rendre à nouveau disponibles.

13. Toucher pour confirmer

Après avoir associé l'actionneur branché à la charge, il est à présent nécessaire d'associer la commande correspondante.

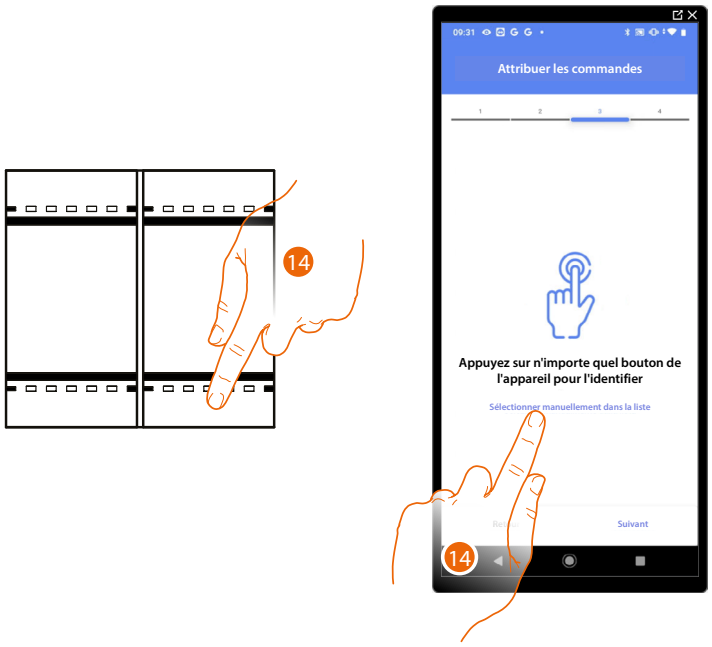

14. Appuyer sur un des boutons sur la commande présente sur l'installation

OU

14. Toucher « Sélectionner manuellement dans la liste » dans le cas où il ne serait pas possible d'accéder au dispositif ; ensuite, une liste des commandes présentes sur l'installation s'affiche

La liste des commandes qu'il est possible d'associer est proposée ; identifier la commande au moyen du code ID.

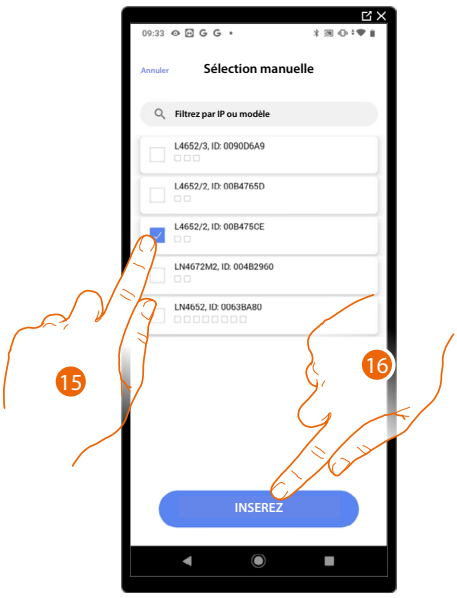

15. Toucher pour sélectionner le dispositif
16. Toucher pour ajouter la commande sélectionnée

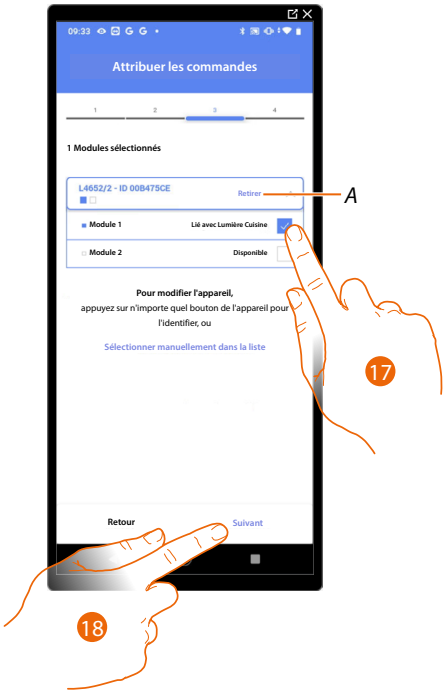

A Supprimer association

17. Sélectionner le module de la commande parmi ceux disponibles

Dans le cas où les modules sont tous occupés, voir Reset dispositifs pour les rendre à nouveau disponibles.

18. Toucher pour confirmer

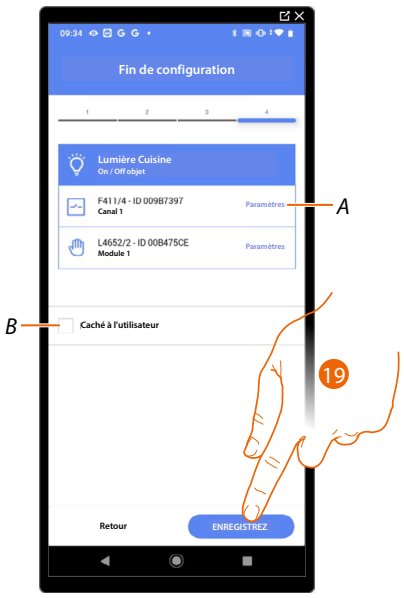

L'association de l'objet lumière On/Off est complète

A Modifier les paramètres

B Sélectionner dans le cas où l'on souhaite que l'objet ne soit pas accessible pour l'utilisateur sur l'application Home+Control.
L'objet est configuré et fonctionne mais l'utilisateur ne peut pas le visualiser.

19. Toucher pour sauvegarder l'objet

L'utilisateur peut à présent commander une lumière On/Off dans la cuisine au moyen de la commande physique ou de l'objet graphique de l'Appli Home+Control

Il est possible d'effectuer un Test pour s'assurer du bon fonctionnement de l'objet ajouté.

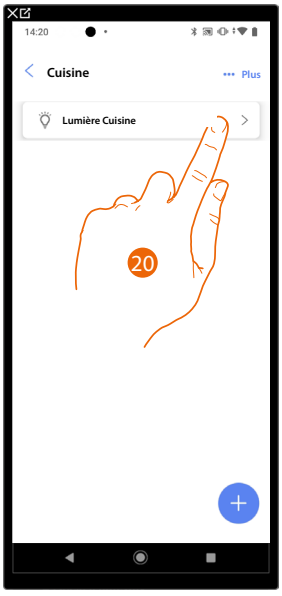

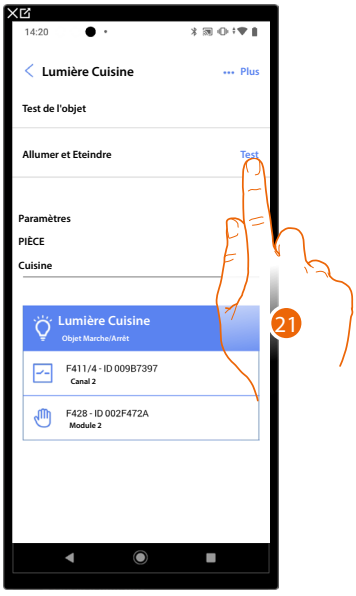

20. Toucher l'objet ajouté pour en vérifier le bon fonctionnement.
21. Toucher pour entamer le test, le dispositif effectue ensuite automatiquement les actions décrites.

Lumière variateur



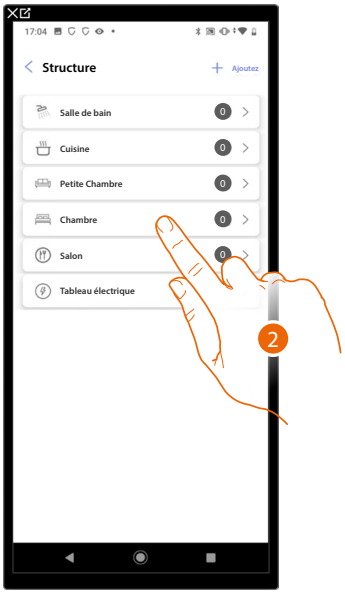

1. Toucher pour sélectionner la pièce dans laquelle ajouter un objet Lumière variateur
2. Toucher pour accéder à la pièce dans laquelle ajouter un objet Lumière variateur

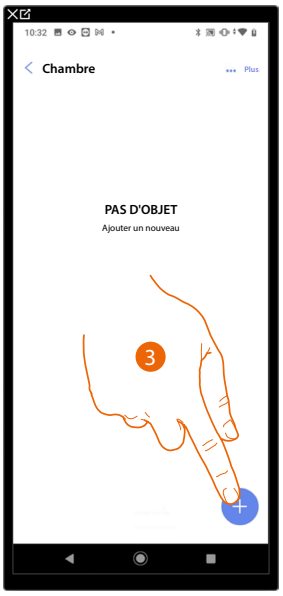

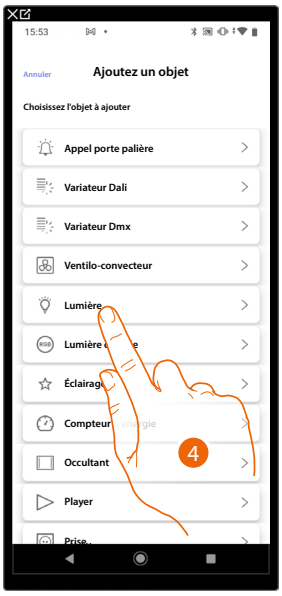

3. Toucher pour ajouter un objet pièce à la chambre
4. Toucher pour sélectionner l'objet lumière variateur

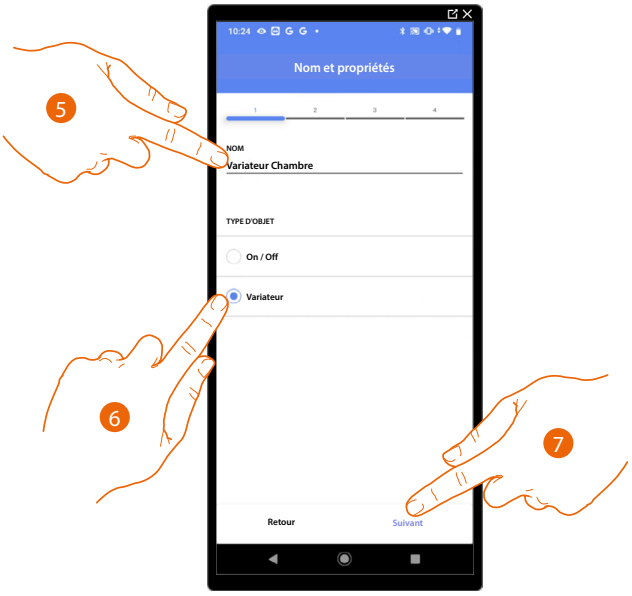

5. Toucher pour modifier le nom de l'objet
6. Toucher pour sélectionner le type de lumière Variateur
7. Toucher pour associer un actionneur à l'objet ; deux situations peuvent se présenter :

Actionneur accessible (par exemple câblé dans le tableau électrique)

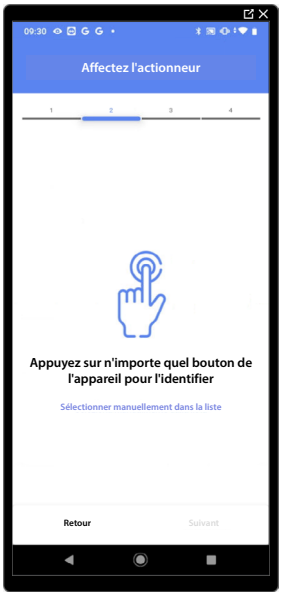

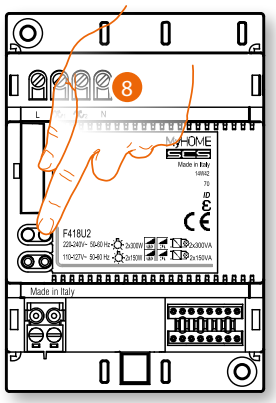

8. Toucher un des boutons sur l'actionneur présent sur l'installation

Actionneur non accessible (par exemple câblé dans le faux plafond)



8. Toucher dans le cas où l'on n'aurait pas la possibilité d'accéder au dispositif

La liste des actionneurs qu'il est possible d'associer à l'objet est proposée ; l'actionneur peut être identifié à travers le code ID.

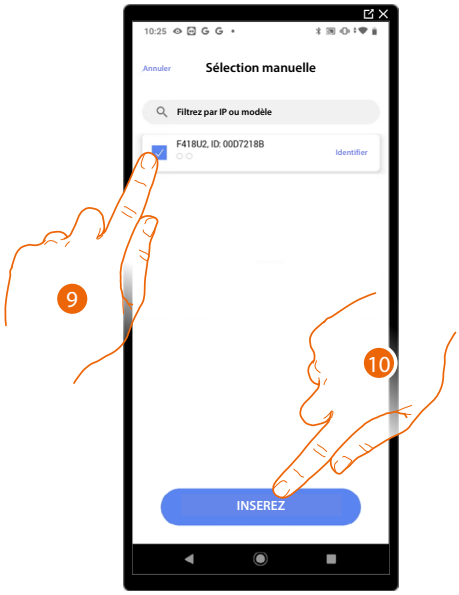

9. Toucher pour sélectionner le dispositif
10. Toucher pour ajouter le dispositif sélectionné

Dans les deux cas, après avoir identifié l'actionneur, il est nécessaire de sélectionner l'adresse à utiliser parmi ceux disponibles

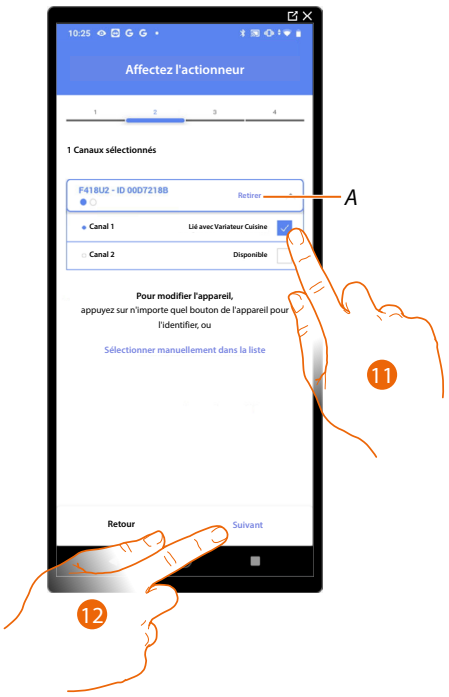

A *Supprimer association*

11. Sélectionner l'adresse

Dans le cas où les adresses sont toutes occupées, voir **Reset dispositifs** pour les rendre à nouveau disponibles.

12. Toucher pour confirmer

Après avoir associé l'actionneur branché à la charge, il est à présent nécessaire d'associer la commande correspondante.

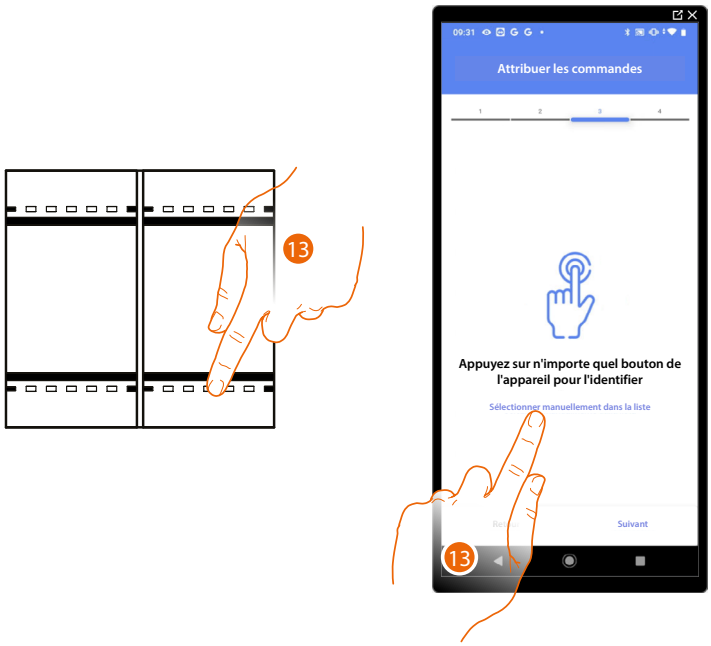

13. Appuyer sur un des boutons sur la commande présente sur l'installation

OU

13. Toucher « Sélectionner manuellement dans la liste » dans le cas où il ne serait pas possible d'accéder au dispositif ; ensuite, une liste des commandes présentes sur l'installation s'affiche

La liste des commandes qu'il est possible d'associer est proposée ; identifier la commande au moyen du code ID.

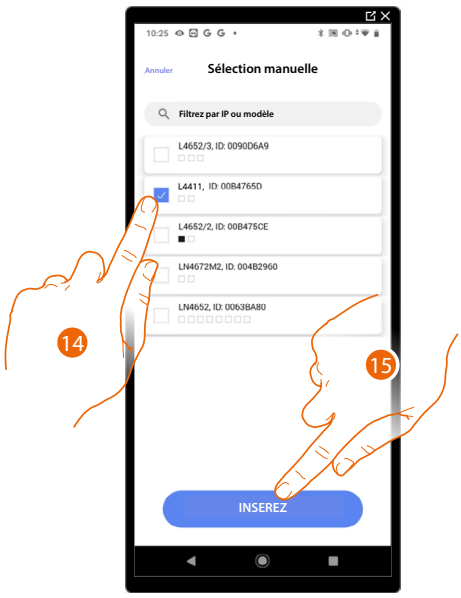

14. Toucher pour sélectionner le dispositif
15. Toucher pour ajouter la commande sélectionnée

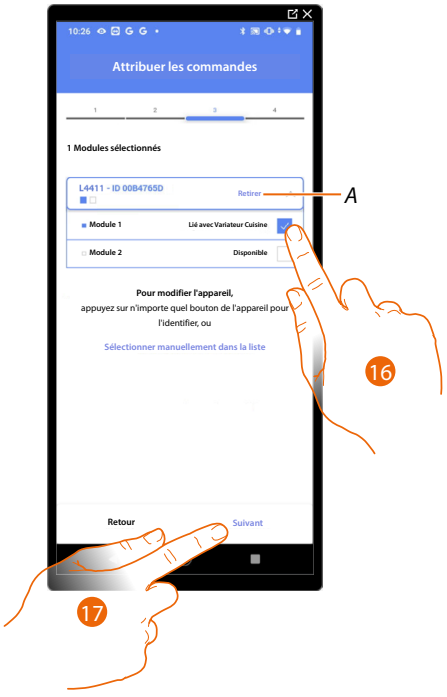

A Supprimer association

16. Sélectionner le module de la commande parmi ceux disponibles

Dans le cas où les modules sont tous occupés, voir Reset dispositifs pour les rendre à nouveau disponibles.

17. Toucher pour confirmer

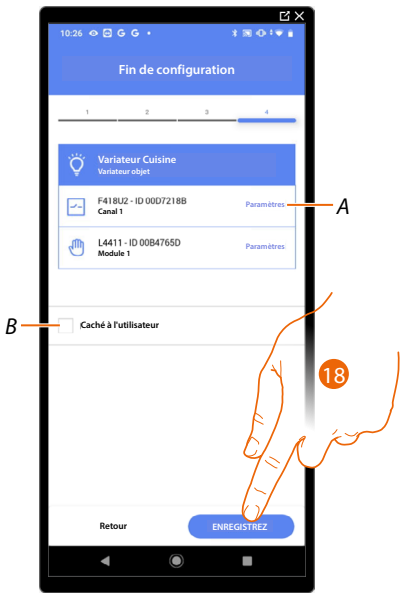

L'association de l'objet lumière Variateur est complète

A Modifier les paramètres

B Sélectionner dans le cas où l'on souhaite que l'objet ne soit pas accessible pour l'utilisateur sur l'application Home+Control.
L'objet est configuré et fonctionne mais l'utilisateur ne peut pas le visualiser.

18. Toucher pour sauvegarder l'objet

L'utilisateur peut à présent commander une lumière Variateur dans la cuisine au moyen de la commande physique ou de l'objet graphique de l'Appli Home+Control.

Il est possible d'effectuer un Test pour s'assurer du bon fonctionnement de l'objet ajouté.

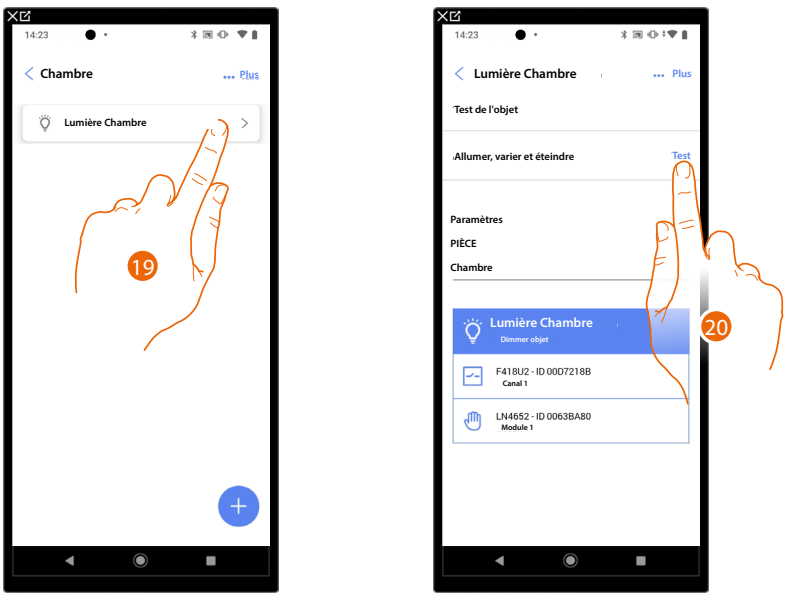

19. Toucher l'objet ajouté pour en vérifier le bon fonctionnement.
20. Toucher pour entamer le test, le dispositif effectue ensuite automatiquement les actions décrites.

Objet Lumière colorée



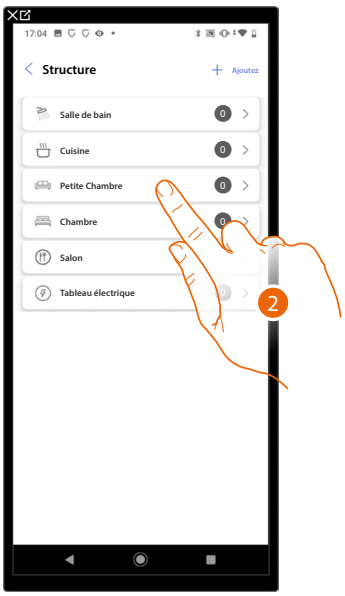

1. Toucher pour sélectionner la pièce dans laquelle ajouter un objet Lumière colorée
2. Toucher pour accéder à la pièce dans laquelle ajouter un objet Lumière colorée

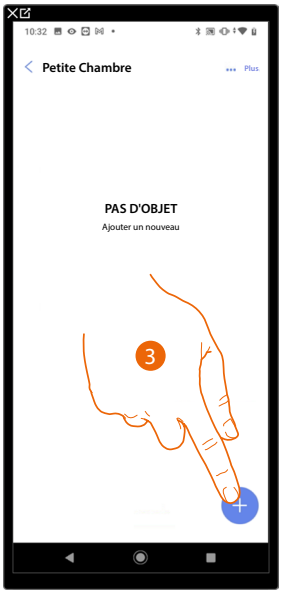

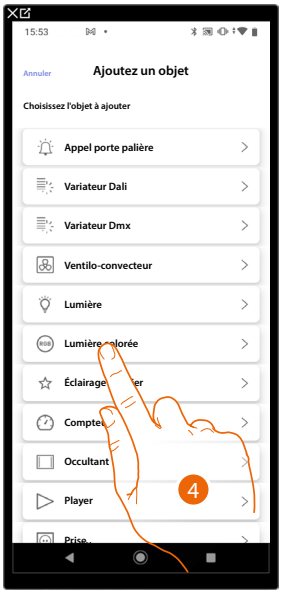

3. Toucher pour ajouter un objet à la pièce Petite chambre
4. Toucher pour sélectionner l'objet lumière colorée

Philips Hue

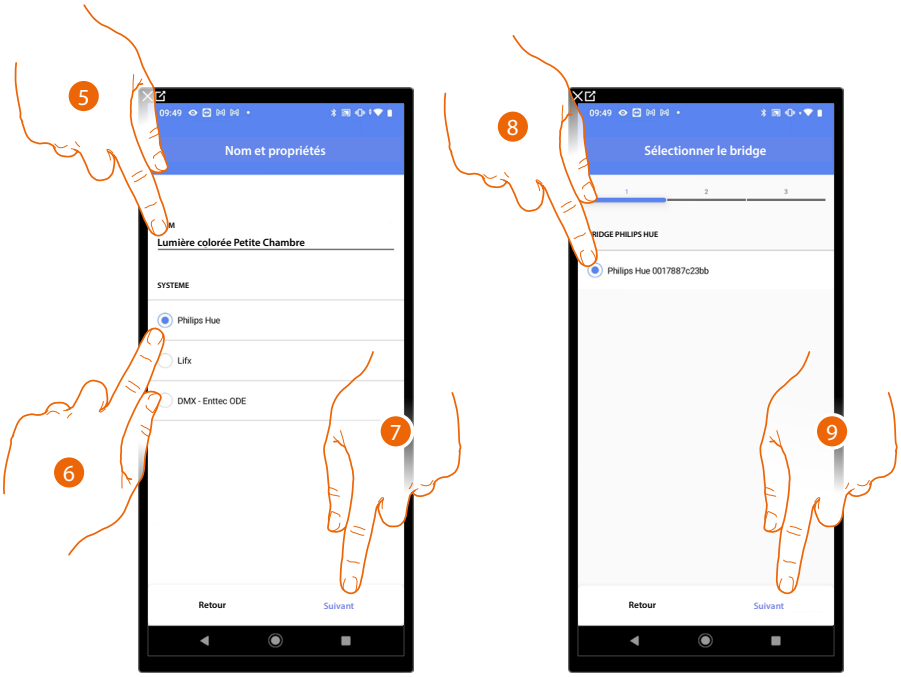

5. Toucher pour modifier le nom de l'objet
6. Toucher pour sélectionner Philips Hue
7. Toucher pour confirmer.
8. Toucher pour sélectionner le Bridge Philips Hue
9. Toucher pour confirmer

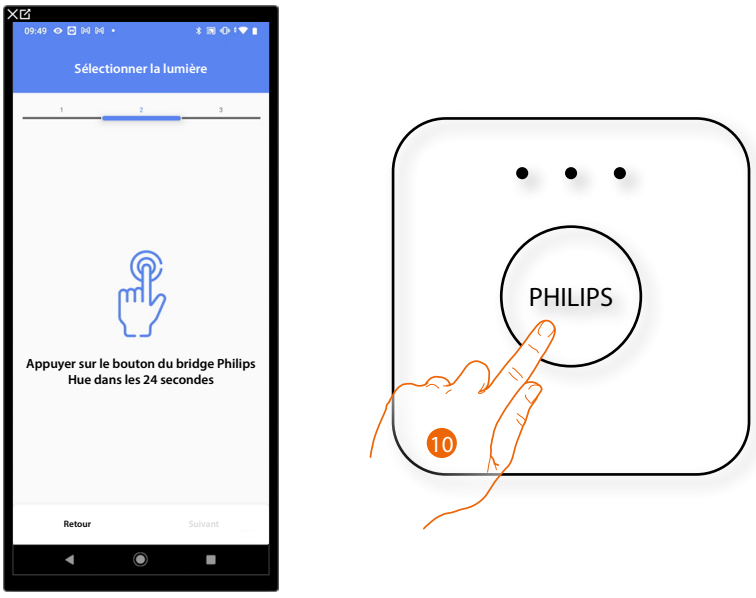

10. Appuyer sur le bouton du Bridge Philips Hue

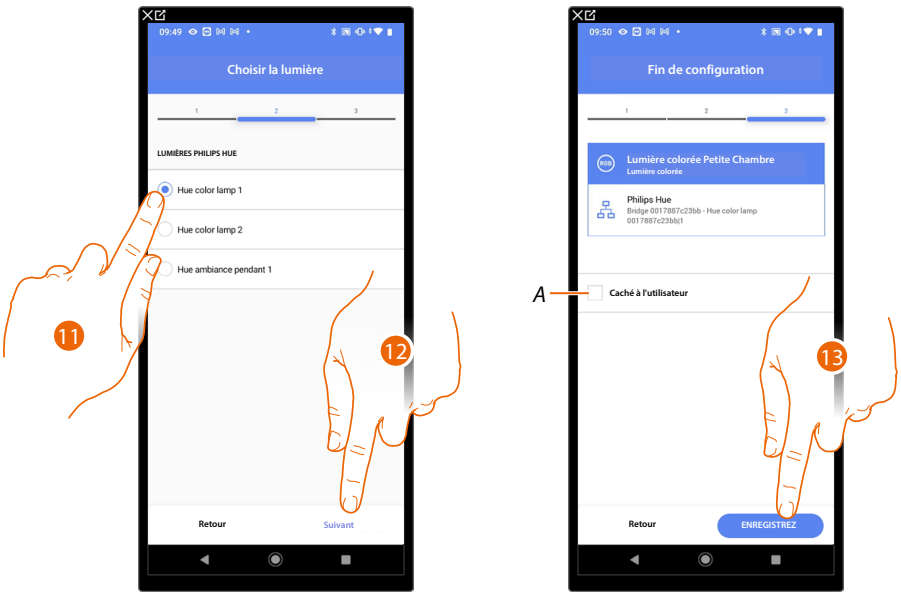

11. Toucher pour sélectionner la lampe parmi celles proposées
12. Toucher pour confirmer

L'association de l'objet lumière colorée Philips Hue est complète

A Sélectionner dans le cas où l'on souhaite que l'objet ne soit pas accessible pour l'utilisateur sur l'application Home+Control.
L'objet est configuré et fonctionne mais l'utilisateur ne peut pas le visualiser.

13. Toucher pour sauvegarder l'objet

L'utilisateur peut à présent commander une lumière colorée Philips Hue dans la petite chambre au moyen de la commande physique ou de l'objet graphique de l'Appli Home+Control.

Il est possible d'effectuer un Test pour s'assurer du bon fonctionnement de l'objet ajouté.

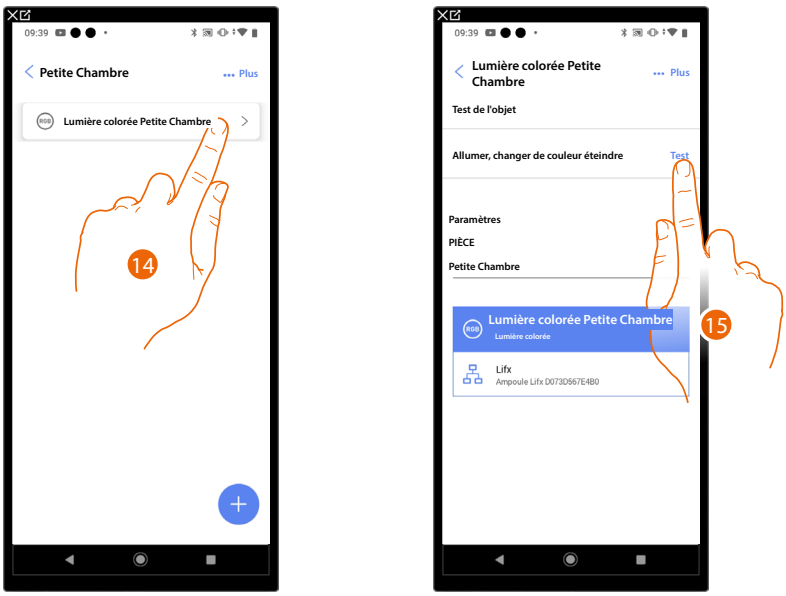

14. Toucher l'objet ajouté pour en vérifier le bon fonctionnement.
15. Toucher pour entamer le test, le dispositif effectue ensuite automatiquement les actions décrites.

Lifx

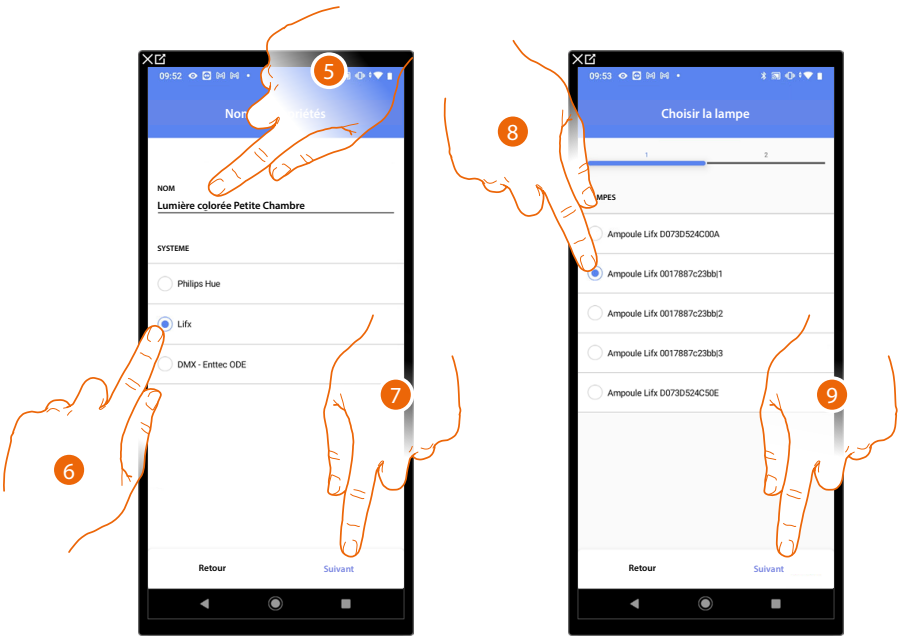

5. Toucher pour modifier le nom de l'objet
6. Toucher pour sélectionner Lifx
7. Toucher pour confirmer.
8. Toucher pour sélectionner la lampe parmi celles proposées
9. Toucher pour confirmer

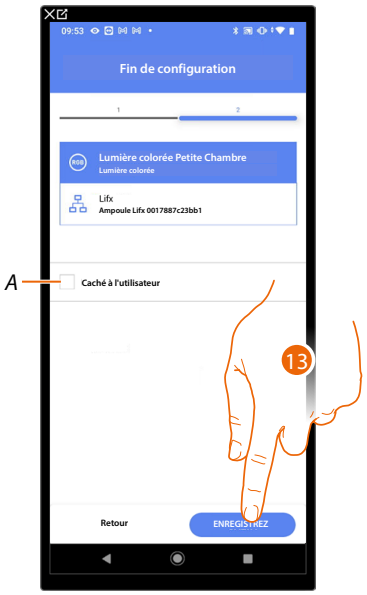

L'association de l'objet lumière colorée Lifx est complète

A *Sélectionner dans le cas où l'on souhaite que l'objet ne soit pas accessible pour l'utilisateur sur l'application Home+Control.*
L'objet est configuré et fonctionne mais l'utilisateur ne peut pas le visualiser.

13. Toucher pour sauvegarder l'objet

L'utilisateur peut à présent commander une lumière colorée Lifx dans la petite chambre au moyen de la commande physique ou de l'objet graphique de l'Appli Home+Control.

Il est possible d'effectuer un Test pour s'assurer du bon fonctionnement de l'objet ajouté.

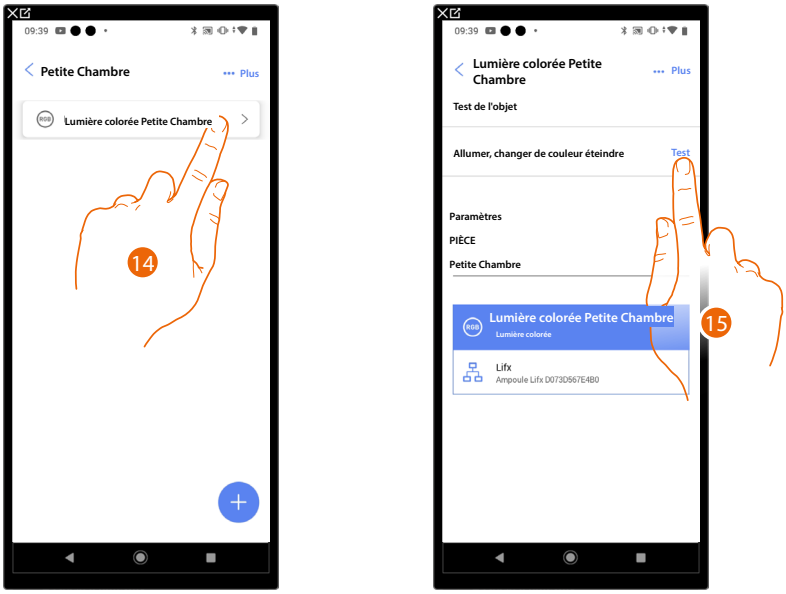

14. Toucher l'objet ajouté pour en vérifier le bon fonctionnement.
15. Toucher pour entamer le test, le dispositif effectue ensuite automatiquement les actions décrites.

DMX - Enttec ODE

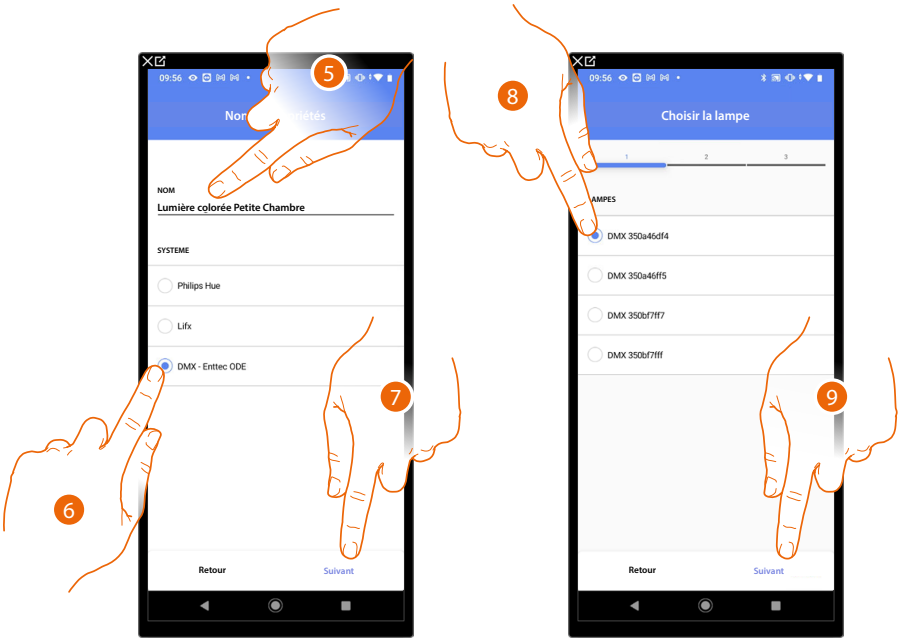

5. Toucher pour modifier le nom de l'objet
6. Toucher pour sélectionner DMX - Enttec ODE
7. Toucher pour confirmer
8. Toucher pour sélectionner la lampe parmi celles proposées
9. Toucher pour confirmer

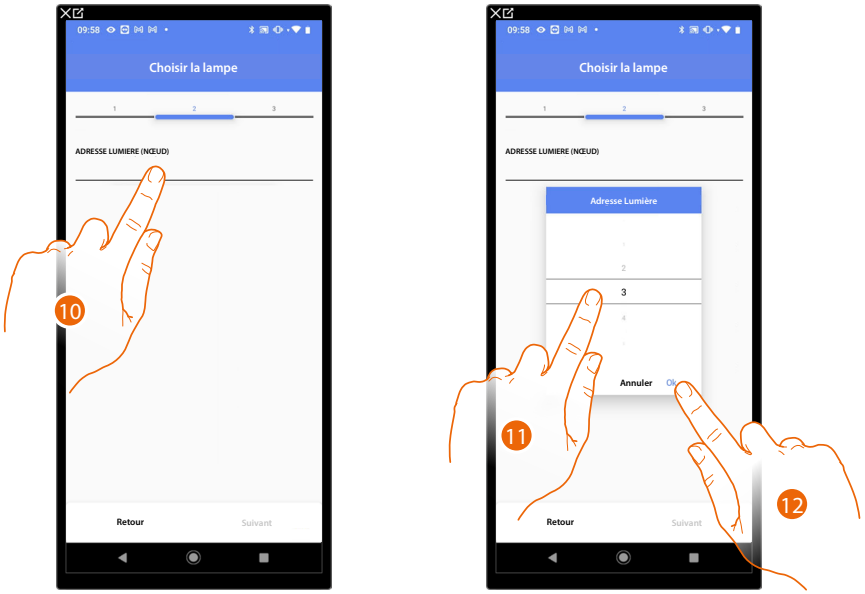

10. Toucher pour régler le nœud
11. Sélectionner le nœud pour définir la couleur RGB du dispositif.
    En sélectionnant un nœud, une couleur est sélectionnée.

***NOTE** : L'association couleur/nœud est définie dans la programmation du dispositif Enttec ODE.*

12. Toucher pour confirmer

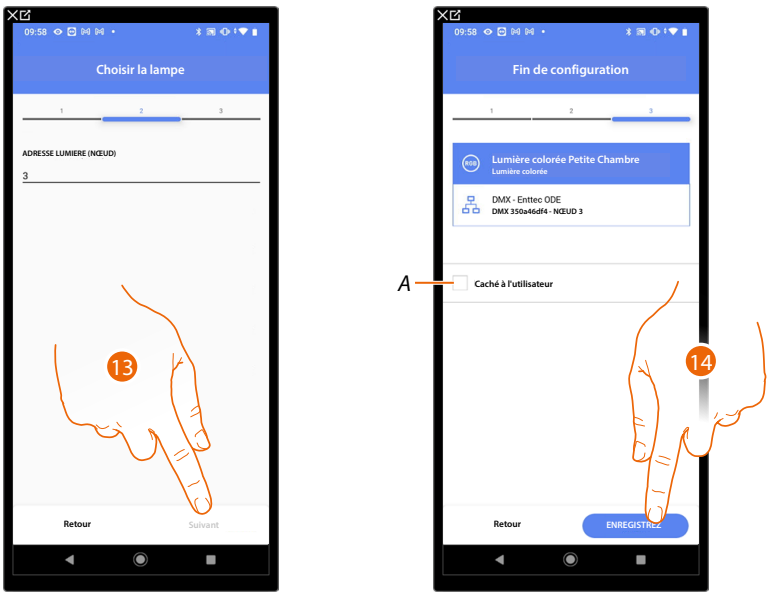

13. Toucher pour confirmer

L'association de l'objet lumière colorée DMX - Enttec ODE est complète

A *Sélectionner dans le cas où l'on souhaite que l'objet ne soit pas accessible pour l'utilisateur sur l'application Home+Control.*
L'objet est configuré et fonctionne mais l'utilisateur ne peut pas le visualiser.

14. Toucher pour sauvegarder l'objet

L'utilisateur peut à présent commander une lumière colorée DMX - Enttec ODE dans la petite chambre au moyen de la commande physique ou de l'objet graphique de l'Appli Home+Control.

Il est possible d'effectuer un Test pour s'assurer du bon fonctionnement de l'objet ajouté.

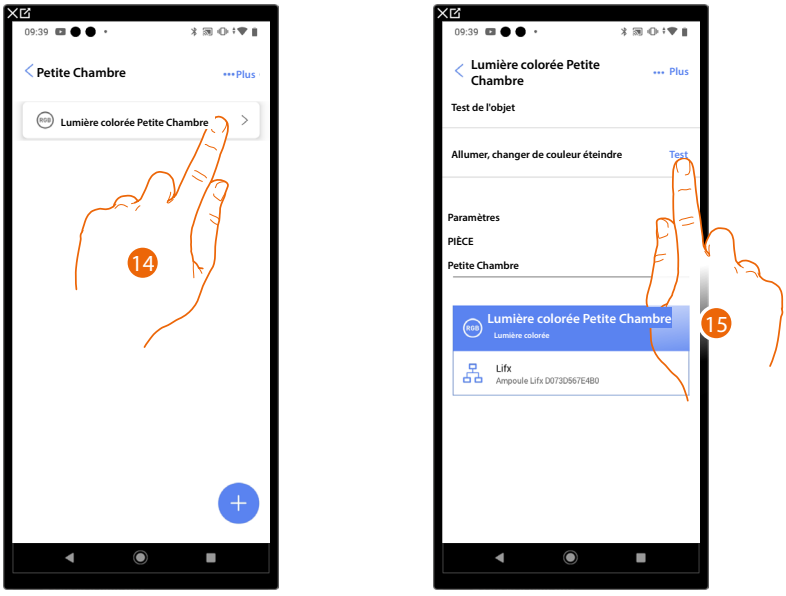

15. Toucher l'objet ajouté pour en vérifier le bon fonctionnement.

16. Toucher pour entamer le test, le dispositif effectue ensuite automatiquement les actions décrites.

Objet Lumières Escaliers



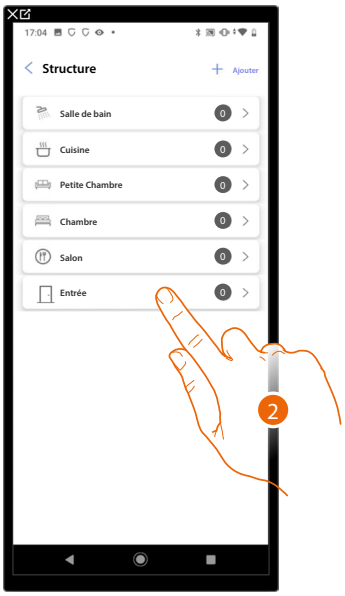

1. Toucher pour sélectionner la pièce dans laquelle ajouter un objet Lumières Escaliers
2. Toucher pour accéder à la pièce dans laquelle ajouter un objet Lumières Escaliers

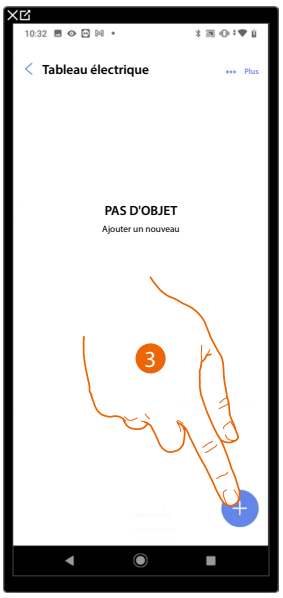

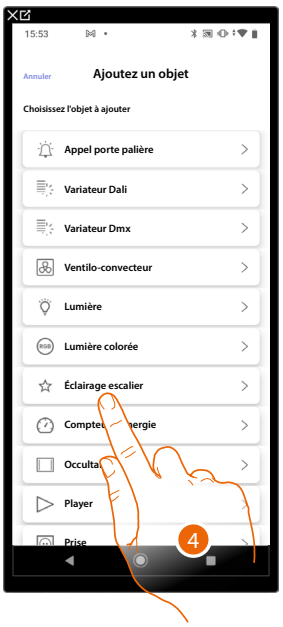

3. Toucher pour ajouter un objet à la pièce Tableau électrique
4. Toucher pour sélectionner l'objet Lumières Escaliers

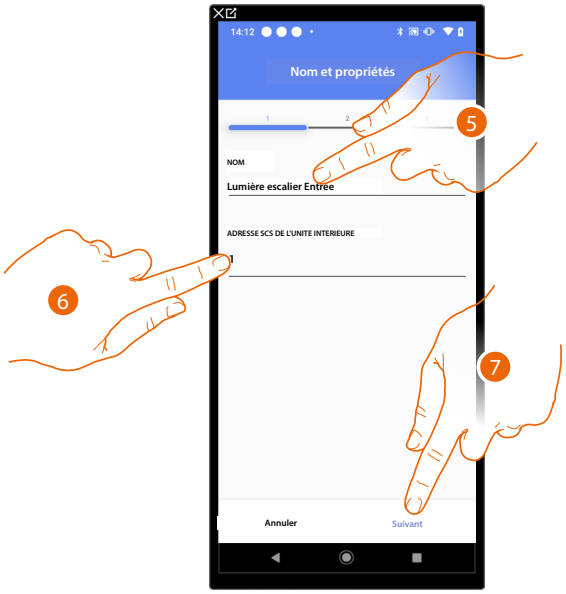

5. Toucher pour modifier le nom de l'objet
6. Sélectionner l'adresse du poste interne qui activera la fonction Lumières escaliers associée.
7. Toucher pour confirmer.

Après avoir associé le poste interne qui activera la sonnerie, il est à présent nécessaire d'associer la commande correspondante.

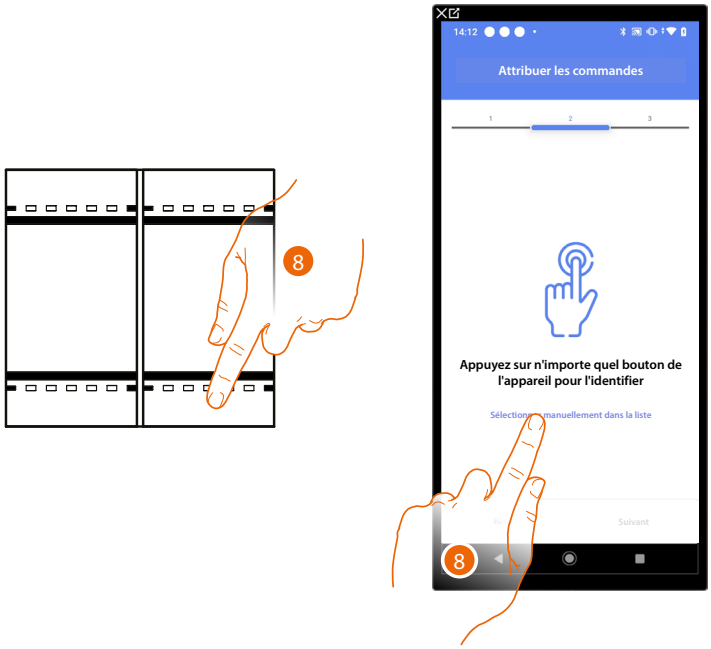

8. Appuyer sur un des boutons sur la commande présente sur l'installation

OU

8. Toucher « Sélectionner manuellement dans la liste » dans le cas où il ne serait pas possible d'accéder au dispositif ; ensuite, une liste des commandes présentes sur l'installation s'affiche

La liste des commandes qu'il est possible d'associer est proposée ; identifier la commande au moyen du code ID.

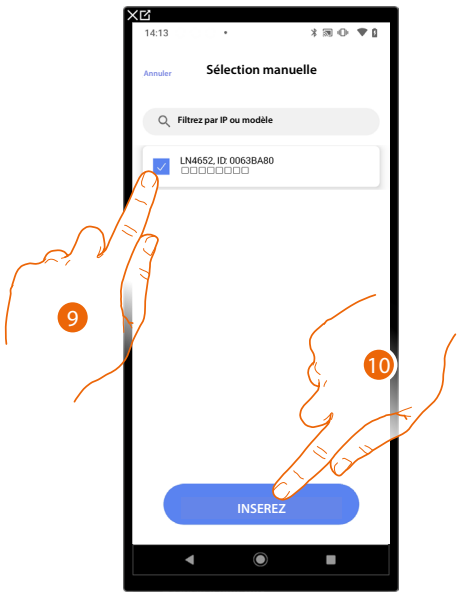

9. Toucher pour sélectionner le dispositif
10. Toucher pour ajouter la commande sélectionnée

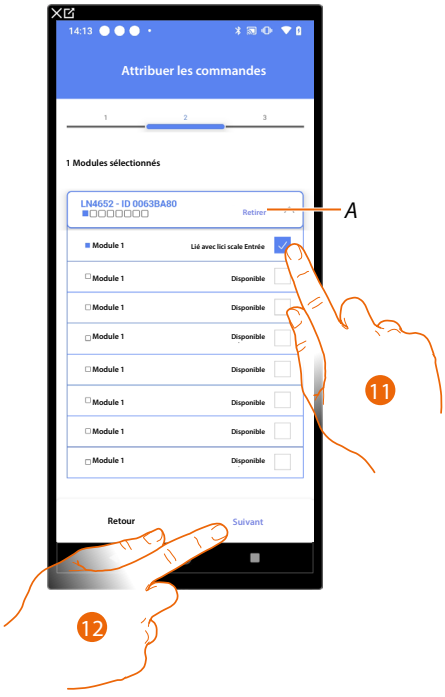

A Supprimer association

11. Sélectionner le module de la commande parmi ceux disponibles

Dans le cas où les modules sont tous occupés, voir Reset dispositifs pour les rendre à nouveau disponibles.

12. Toucher pour confirmer.

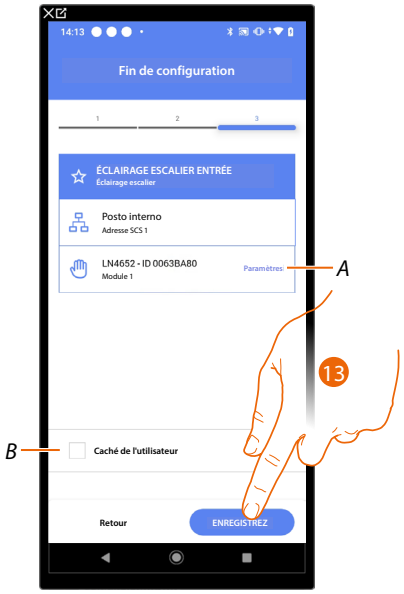

L'association de l'objet Lumières Escaliers et complète

A. Modifier les paramètres

B. Sélectionner dans le cas où l'on souhaite que l'objet ne soit pas accessible pour l'utilisateur sur l'application Home+Control.
L'objet est configuré et fonctionne mais l'utilisateur ne peut pas le visualiser.

13. Toucher pour sauvegarder l'objet

L'utilisateur peut à présent commander un objet Lumières Escaliers dans l'entrée au moyen de la commande physique ou de l'objet graphique de l'application Home+Control

Objet Compteur d'énergie

En configurant les dispositifs présents sur l'installation (mesureur F520 ou F521) et en les associant à l'objet Mesureur d'énergie, l'utilisateur peut visualiser les consommations d'énergie.

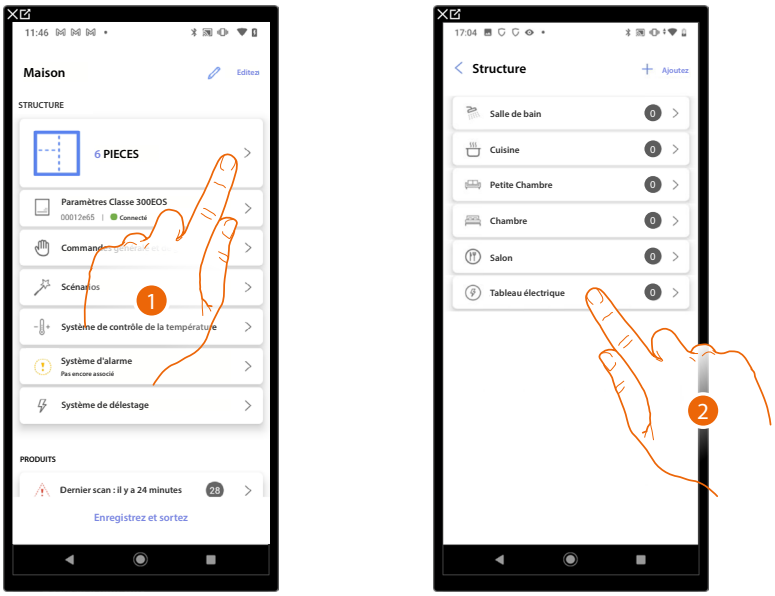

1. Toucher pour sélectionner la pièce dans laquelle ajouter un objet Mesureur d'énergie
2. Toucher pour accéder à la pièce dans laquelle ajouter un objet Mesureur d'énergie

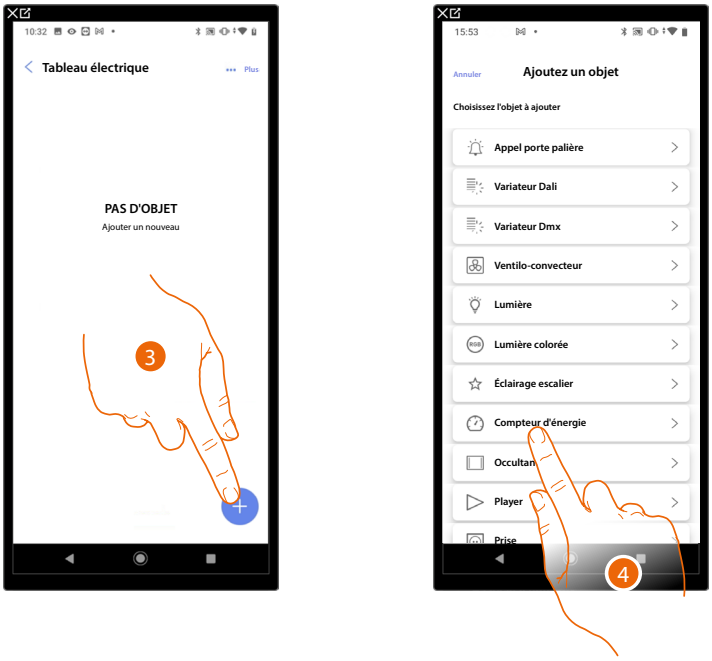

3. Toucher pour ajouter un objet à la pièce Tableau électrique
4. Toucher pour sélectionner l'objet Mesureur d'énergie

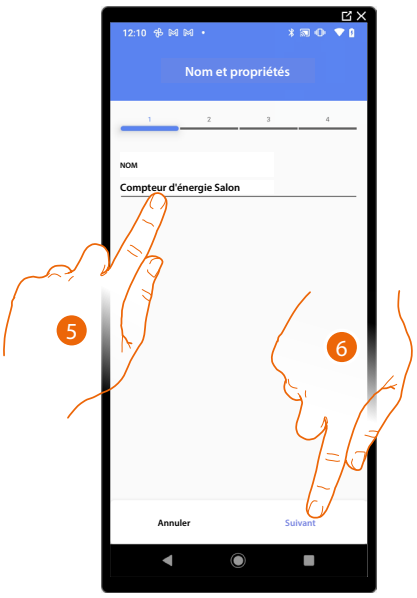

5. Toucher pour modifier le nom de l'objet
6. Toucher pour confirmer.

Actionneur accessible (par exemple câblé dans le tableau électrique)

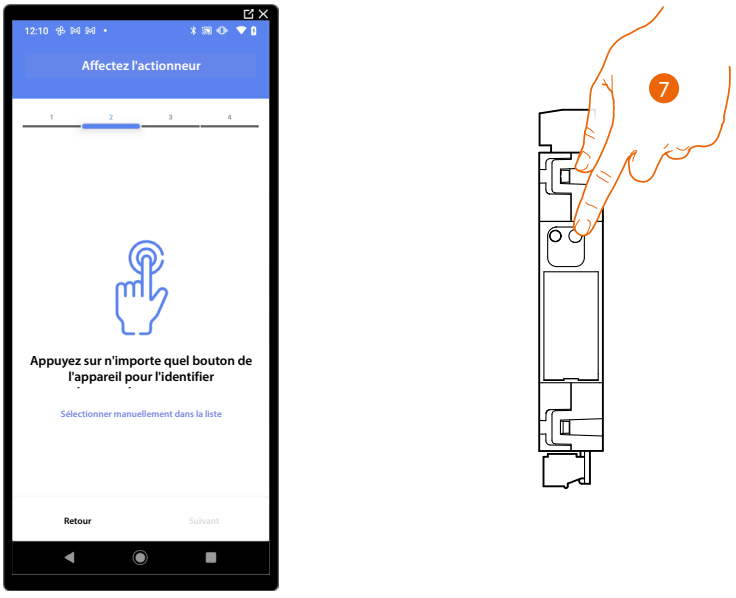

7. Toucher un des boutons sur l'actionneur présent sur l'installation

Actionneur non accessible (par exemple câblé dans le faux plafond)



7. Toucher dans le cas où l'on n'aurait pas la possibilité d'accéder au dispositif

La liste des actionneurs qu'il est possible d'associer à l'objet est proposée ; l'actionneur peut être identifié à travers le code ID.

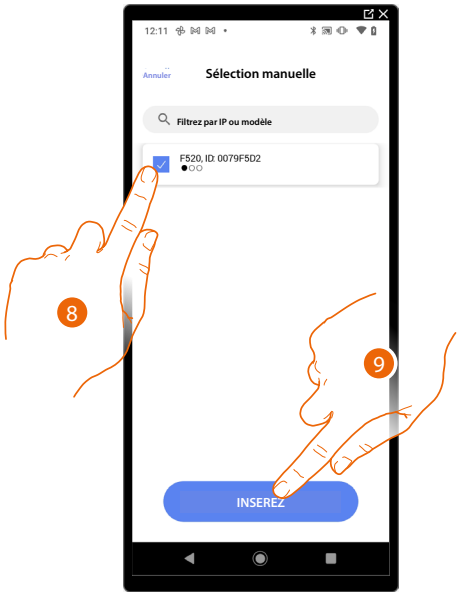

8. Toucher pour sélectionner le dispositif
9. Toucher pour ajouter le dispositif sélectionné



A Si activé, le courant traversant le tore est lu dans les deux sens.

***NOTE** : Le toroïde doit être installé avec la partie marquée du code du produit orientée vers le compteur.*

B Indiquer si la ligne est une ligne de production, à savoir connectée à un producteur d'énergie.

C Indiquer si la ligne est une ligne de consommation, à savoir connectée à des charges

D Indiquer si le mesureur est connectée à toute la ligne de l'installation

E Indiquer si le mesureur est connecté à une section de l'installation

10. Toucher pour confirmer.

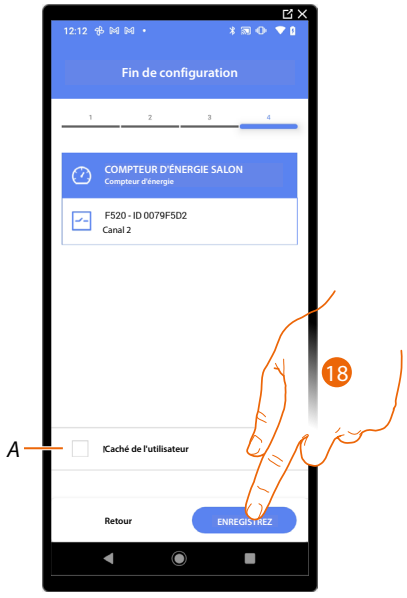

L'association de l'objet Mesureur d'énergie est complète

A Sélectionner dans le cas où l'on souhaite que l'objet ne soit pas accessible pour l'utilisateur sur l'application Home+Control.
L'objet est configuré et fonctionne mais l'utilisateur ne peut pas le visualiser.

18. Toucher pour sauvegarder l'objet

L'utilisateur peut à présent visualiser le mesureur d'énergie dans la Chambre à coucher à l'aide de Home+Control.

Il est possible d'effectuer un Test pour s'assurer du bon fonctionnement de l'objet ajouté.

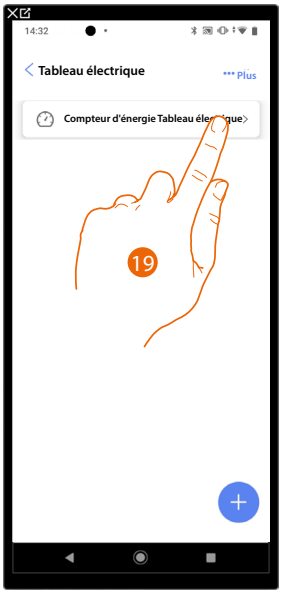

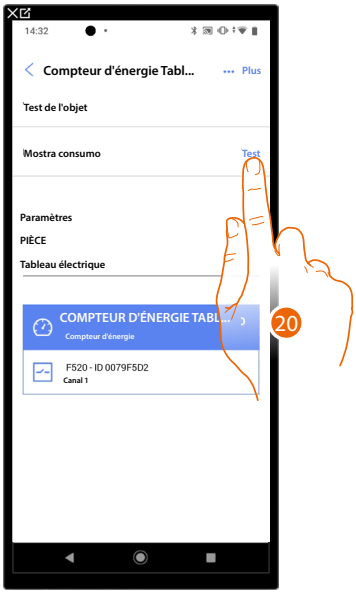

19. Toucher l'objet ajouté pour en vérifier le bon fonctionnement.
20. Toucher pour entamer le test, le dispositif effectue ensuite automatiquement les actions décrites.

Objet Occultant (volet)

En configurant les dispositifs présents sur l'installation et en les associant à l'objet Occultant, l'utilisateur peut régler l'ouverture et la fermeture des volets (occultant), portes et garage.



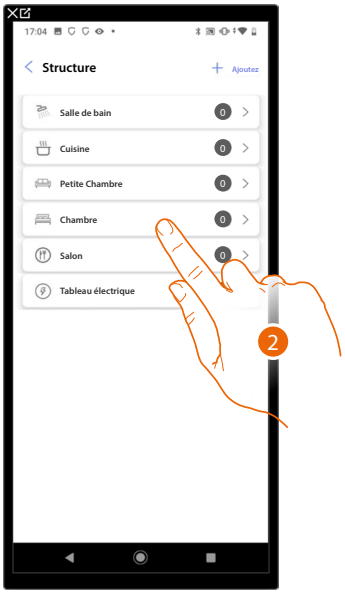

1. Toucher pour sélectionner la pièce dans laquelle ajouter un objet Occultant (volet)
2. Toucher pour accéder à la pièce dans laquelle ajouter un objet Occultant (volet)

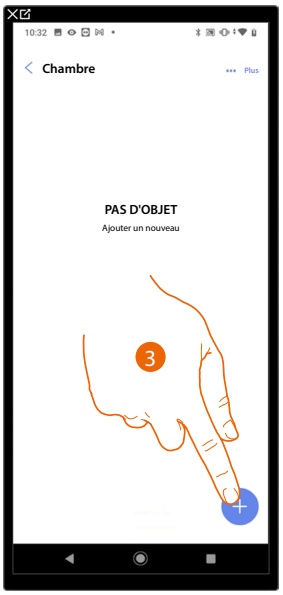

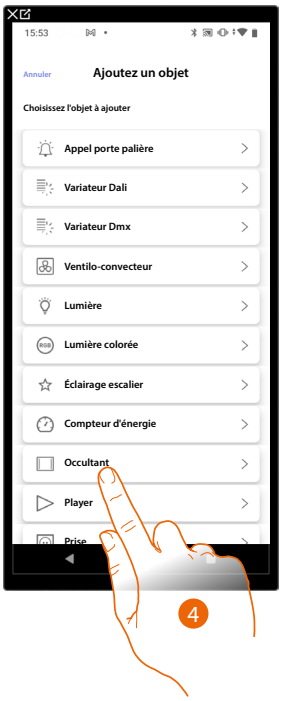

3. Toucher pour ajouter un objet pièce à la chambre
4. Toucher pour sélectionner l'objet Occultant (volet)

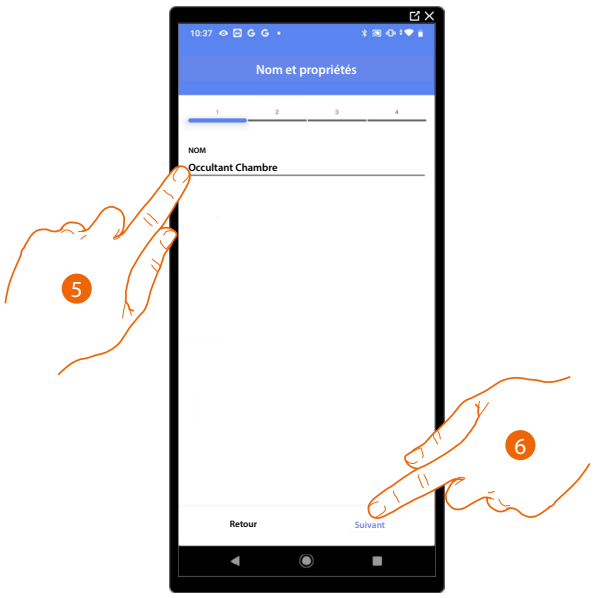

5. Toucher pour modifier le nom de l'objet
6. Toucher pour associer un actionneur à l'objet ; deux situations peuvent se présenter :

Actionneur accessible (par exemple câblé dans le tableau électrique)

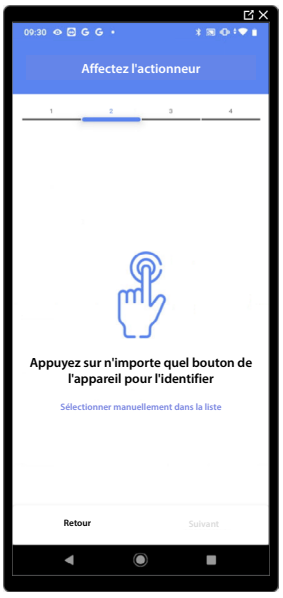

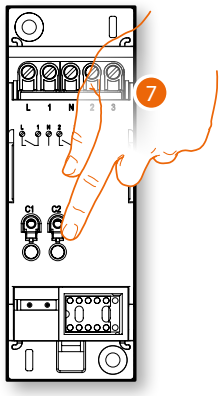

7. Toucher un des boutons sur l'actionneur présent sur l'installation

Actionneur non accessible (par exemple câblé dans le faux plafond)



7. Toucher dans le cas où l'on n'aurait pas la possibilité d'accéder au dispositif

La liste des actionneurs qu'il est possible d'associer à l'objet est proposée ; l'actionneur peut être identifié à travers le code ID.

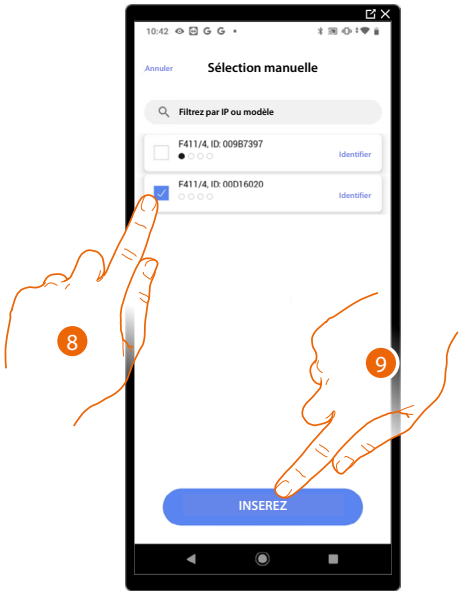

8. Toucher pour sélectionner le dispositif
9. Toucher pour ajouter le dispositif sélectionné

Dans les deux cas, après avoir identifié l'actionneur, il est nécessaire de sélectionner l'adresse à utiliser parmi ceux disponibles

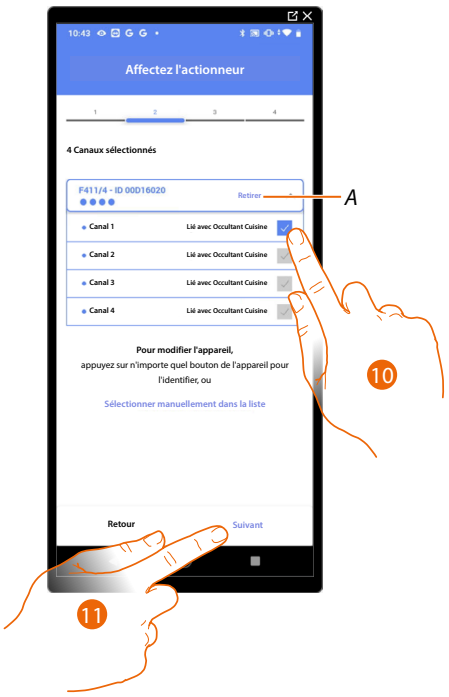

A *Supprimer association*

10. Sélectionner l'adresse, le système utilise quatre adresses contigus du même actionneur pour la fonction Occultant (volet) (ouvrir/fermer volet gauche / ouvrir/fermer volet droit)

Dans le cas où les adresses sont toutes occupées, voir **Reset dispositifs** pour les rendre à nouveau disponibles.

11. Toucher pour confirmer

Après avoir associé l'actionneur branché à la charge, il est à présent nécessaire d'associer la commande correspondante

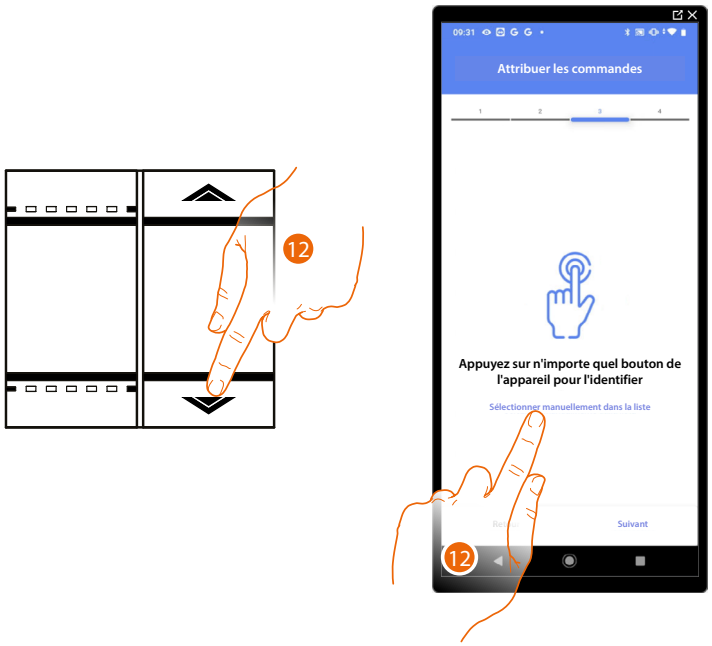

12. Appuyer sur un des boutons sur la commande présente sur l'installation

OU

12. Toucher « Sélectionner manuellement dans la liste » dans le cas où il ne serait pas possible d'accéder au dispositif ; ensuite, une liste des commandes présentes sur l'installation s'affiche

La liste des commandes qu'il est possible d'associer est proposée ; identifier la commande au moyen du code ID.

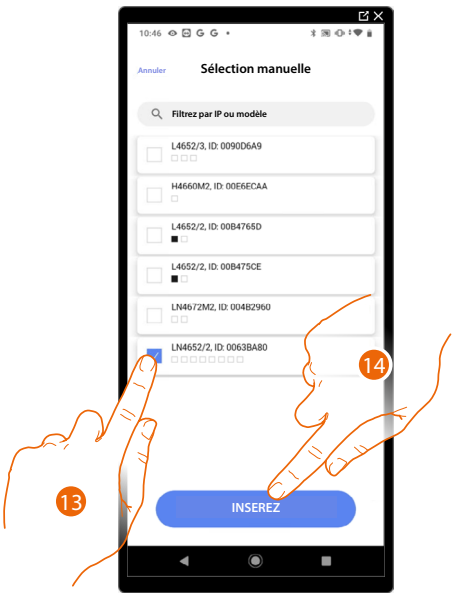

13. Toucher pour sélectionner le dispositif
14. Toucher pour ajouter la commande sélectionnée

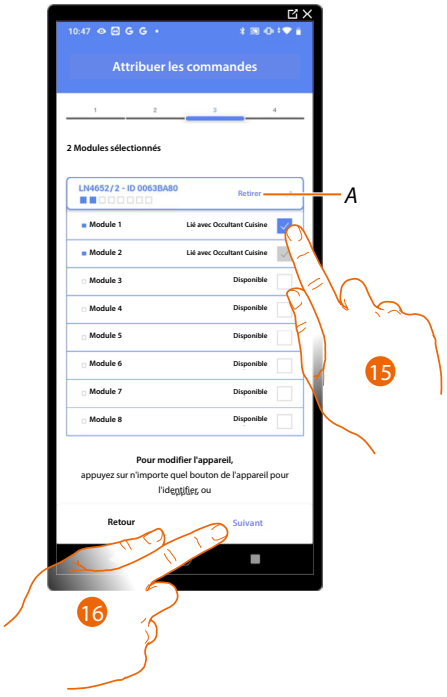

A Supprimer association

15. Sélectionner le module de la commande parmi ceux disponibles

Dans le cas où les modules sont tous occupés, voir Reset dispositifs pour les rendre à nouveau disponibles

16. Toucher pour confirmer

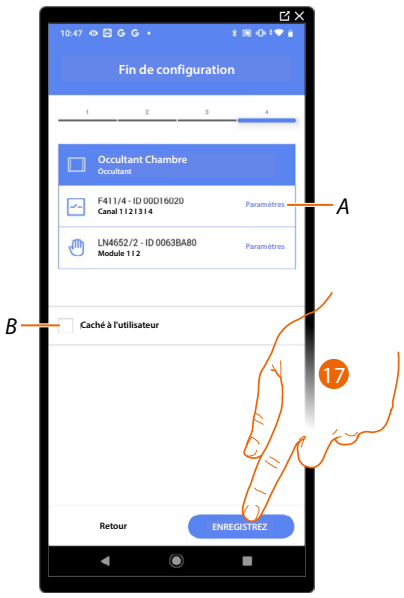

L'association de l'objet Occultant (volet) est complète

A Modifier les paramètres

B Sélectionner dans le cas où l'on souhaite que l'objet ne soit pas accessible pour l'utilisateur sur l'application Home+Control.
L'objet est configuré et fonctionne mais l'utilisateur ne peut pas le visualiser.

17. Toucher pour sauvegarder l'objet

L'utilisateur peut à présent commander un volet (occultant) dans la cuisine au moyen de la commande physique ou de l'objet graphique de l'Appli Home+Control.

Il est possible d'effectuer un Test pour s'assurer du bon fonctionnement de l'objet ajouté.

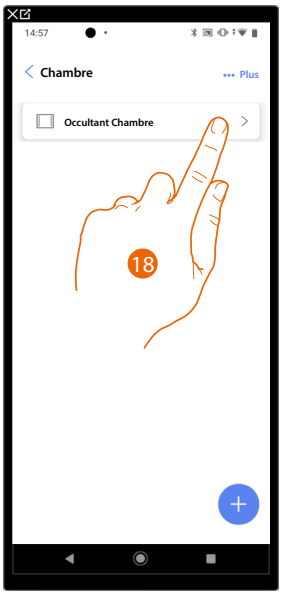

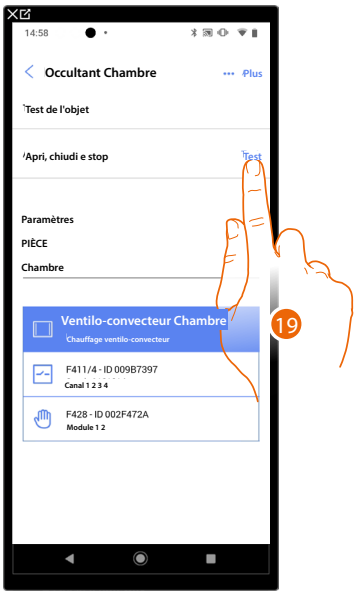

18. Toucher l'objet ajouté pour en vérifier le bon fonctionnement.
19. Toucher pour entamer le test, le dispositif effectue ensuite automatiquement les actions décrites.

Objet Lecteur (Player)

En associant un lecteur musical NuVo ou Sonos (*) à l'objet Lecteur, l'utilisateur peut reproduire des morceaux de musique ou d'écouter des stations de radio.



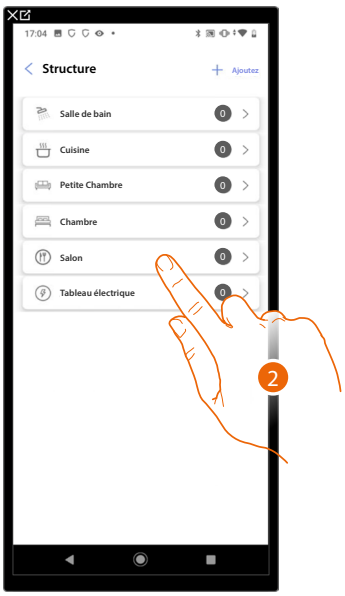

1. Toucher pour sélectionner la pièce dans laquelle ajouter un objet Lecteur
2. Toucher pour accéder à la pièce dans laquelle ajouter un objet Lecteur

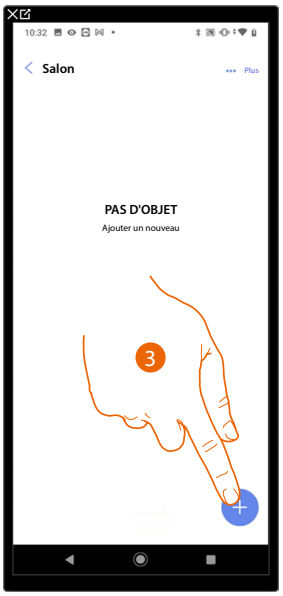

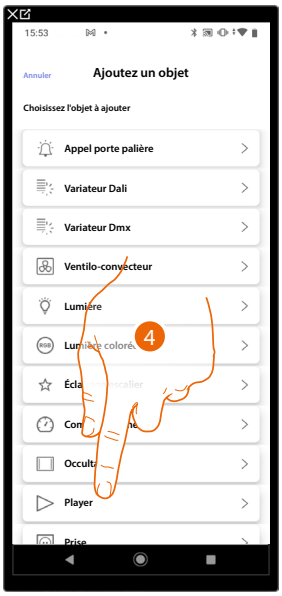

3. Toucher pour ajouter un objet à la pièce Salon
4. Toucher pour sélectionner l'objet Lecteur

NuVo

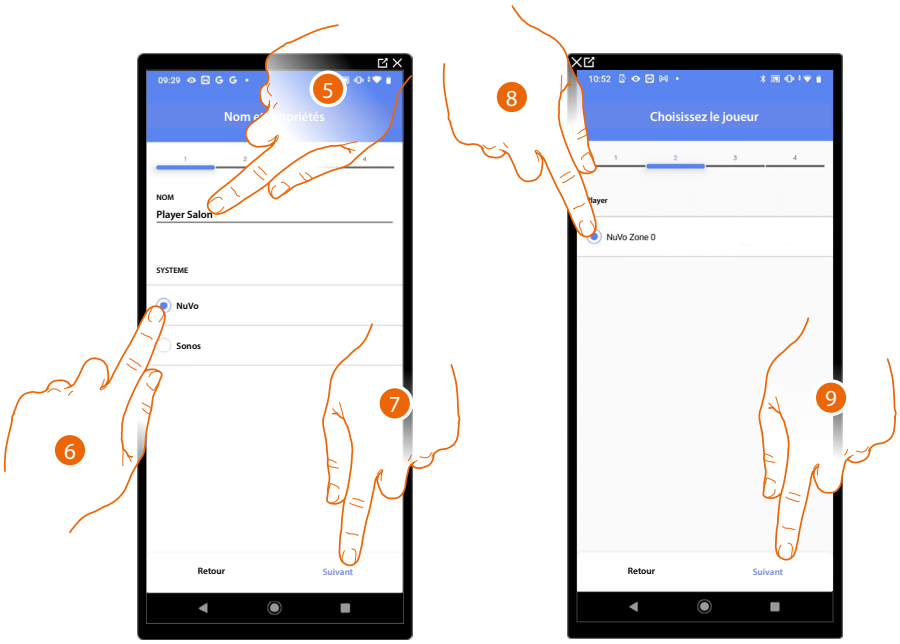

5. Toucher pour modifier le nom de l'objet
6. Toucher pour sélectionner le système
7. Toucher pour confirmer.
8. Toucher pour sélectionner le lecteur NuVo parmi ceux trouvés
9. Toucher pour confirmer

S'il est présent sur l'installation, il est possible de commander le lecteur NuVo, sur l'application Home+Control et au moyen d'une commande Full Touch KW8011.
Dans le cas contraire, toucher « continuer » et passer au point 15.



10. uyer sur un des boutons sur la commande présente sur l'installation

OU

10. Toucher « Sélectionner manuellement dans la liste » dans le cas où il ne serait pas possible d'accéder au dispositif ; ensuite, une liste des commandes présentes sur l'installation s'affiche

La liste des commandes qu'il est possible d'associer est proposée ; identifier la commande au moyen du code ID.

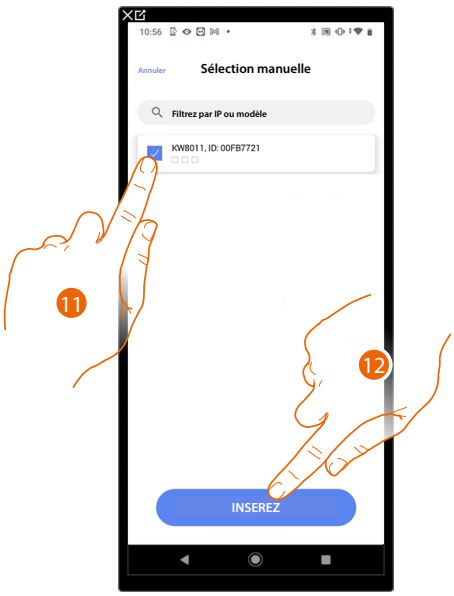

11. Toucher pour sélectionner le dispositif
12. Toucher pour ajouter la commande sélectionnée

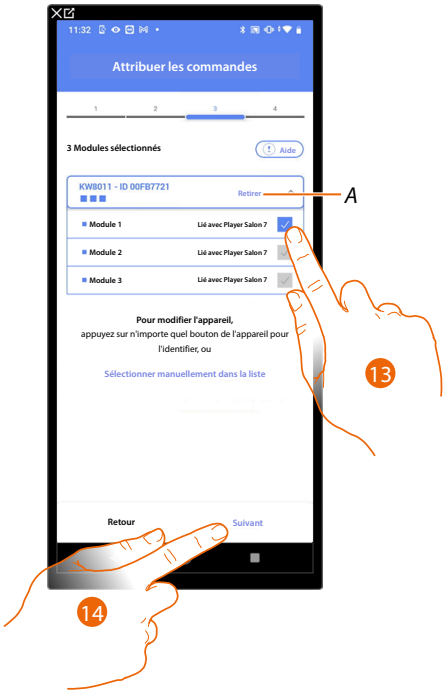

A Supprimer association

13. Sélectionner le module de la commande parmi ceux disponibles

Dans le cas où les modules sont tous occupés, voir Reset dispositifs pour les rendre à nouveau disponibles.

14. Toucher pour confirmer

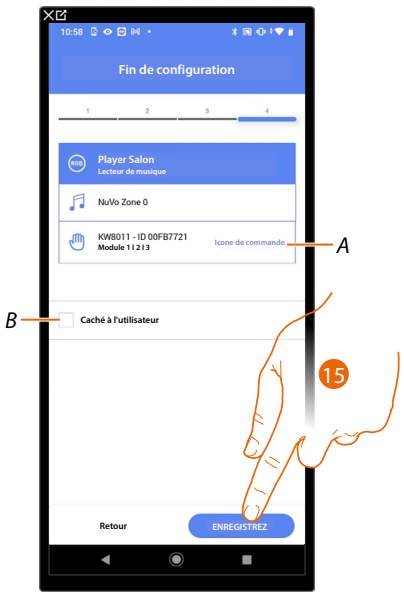

L'association de l'objet Prise est complète

A Sélectionner l'icône visualisée sur la commande

B Sélectionner dans le cas où l'on souhaite que l'objet ne soit pas accessible pour l'utilisateur sur l'application Home+Control.
L'objet est configuré et fonctionne mais l'utilisateur ne peut pas le visualiser.

15. Toucher pour sauvegarder l'objet

L'utilisateur peut à présent commander le player NuVo dans le salon au moyen de la commande physique et les scénarios disponibles dans Home+Control.

Il est possible d'effectuer un Test pour s'assurer du bon fonctionnement de l'objet ajouté.

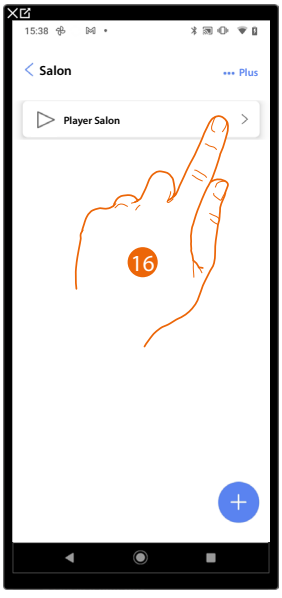

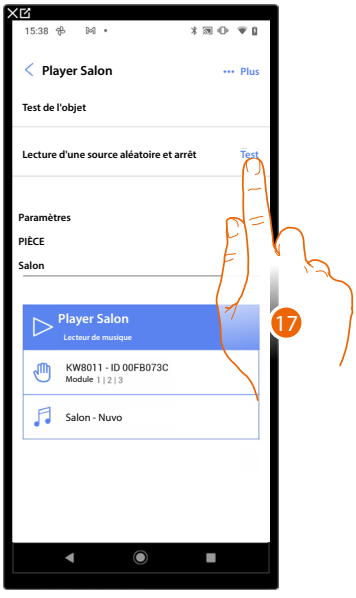

15. Toucher l'objet ajouté pour en vérifier le bon fonctionnement.
16. Toucher pour entamer le test, le dispositif effectue ensuite automatiquement les actions décrites.

Sonos

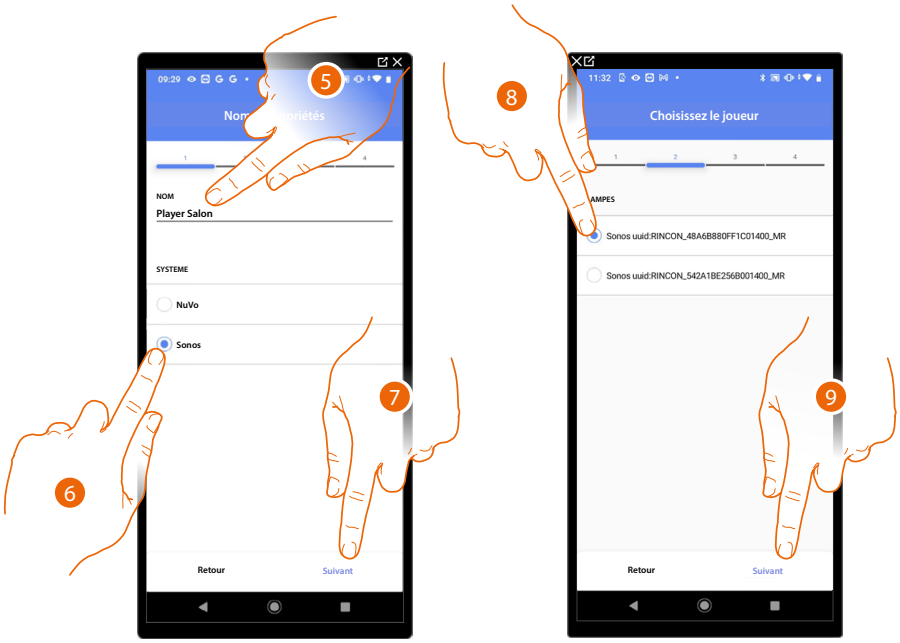

5. Toucher pour modifier le nom de l'objet
6. Toucher pour sélectionner le système
7. Toucher pour confirmer.
8. Toucher pour sélectionner le lecteur Sonos parmi ceux trouvés
9. Toucher pour confirmer

S'il est présent sur l'installation, il est possible de commander le lecteur Sonos, sur l'application Home+Control et au moyen d'une commande Full Touch KW8011.
Dans le cas contraire, toucher « continuer » et passer au point 15



10. Appuyer sur un des boutons sur la commande présente sur l'installation

OU

10. Toucher « Sélectionner manuellement dans la liste » dans le cas où il ne serait pas possible d'accéder au dispositif ; ensuite, une liste des commandes présentes sur l'installation s'affiche

La liste des commandes qu'il est possible d'associer est proposée ; identifier la commande au moyen du code ID.

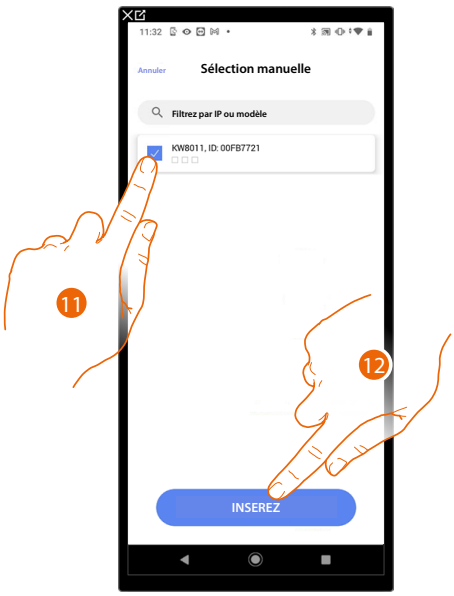

11. Toucher pour sélectionner le dispositif
12. Toucher pour ajouter la commande sélectionnée

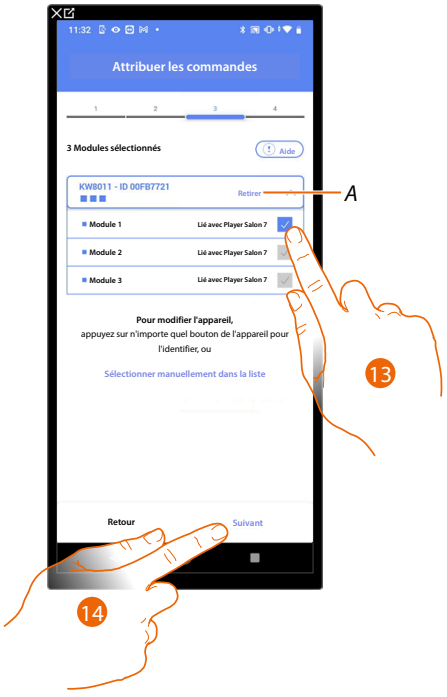

A *Supprimer association*

13. Sélectionner le module de la commande parmi ceux disponibles

Dans le cas où les modules sont tous occupés, voir Reset dispositifs pour les rendre à nouveau disponibles.

14. Toucher pour confirmer

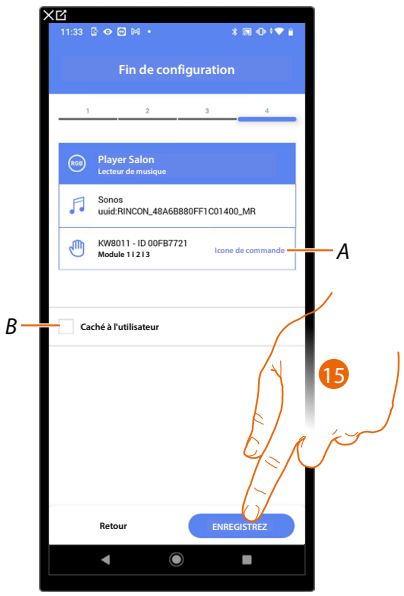

L'association de l'objet Prise est complète

A Sélectionner l'icône visualisée sur la commande

B Sélectionner dans le cas où l'on souhaite que l'objet ne soit pas accessible pour l'utilisateur sur l'application Home+Control.
L'objet est configuré et fonctionne mais l'utilisateur ne peut pas le visualiser.

15. Toucher pour sauvegarder l'objet

L'utilisateur peut à présent commander le player NuVo dans le salon au moyen de la commande physique et les scénarios disponibles dans Home+Control.

Il est possible d'effectuer un Test pour s'assurer du bon fonctionnement de l'objet ajouté.

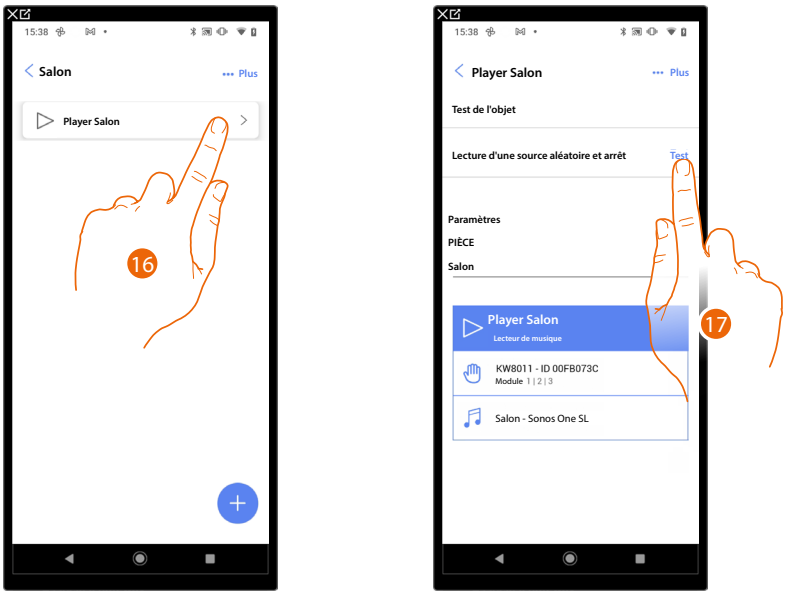

15. Toucher l'objet ajouté pour en vérifier le bon fonctionnement.
16. Toucher pour entamer le test, le dispositif effectue ensuite automatiquement les actions décrites.

Objet Prise

En configurant les dispositifs présents sur l'installation et en les associant à l'objet Prise, l'utilisateur peut commander la charge à une prise (ex. prise machine à laver dans la salle de bain).



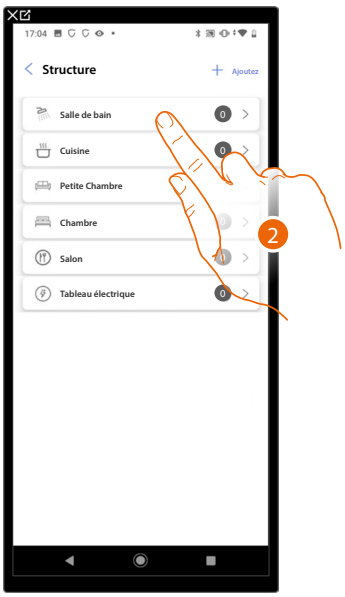

1. Toucher pour sélectionner la pièce dans laquelle ajouter un objet prise
2. Toucher pour accéder à la pièce dans laquelle ajouter un objet prise



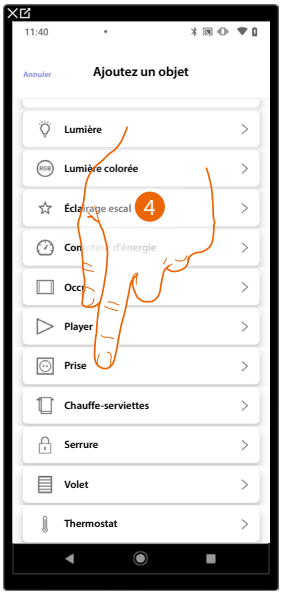

3. Toucher pour ajouter un objet à la pièce Salle de bain
4. Toucher pour sélectionner l'objet prise

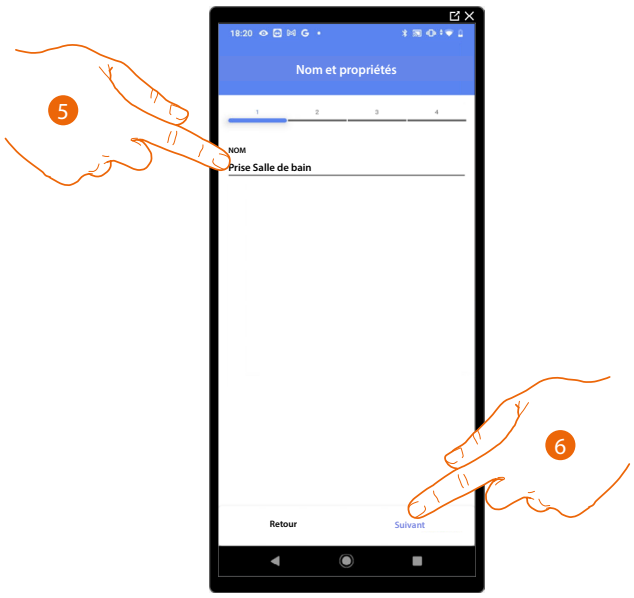

5. Toucher pour modifier le nom de l'objet
6. Toucher pour associer un actionneur à l'objet ; deux situations peuvent se présenter :

Actionneur accessible (par exemple câblé dans le tableau électrique)

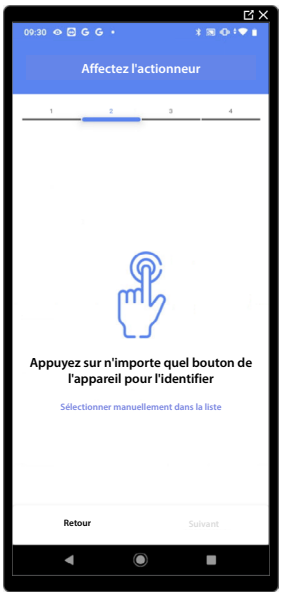

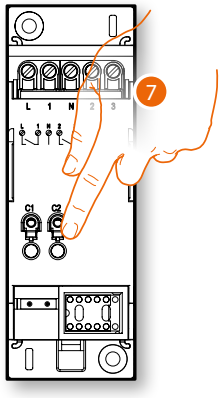

7. Toucher un des boutons sur l'actionneur présent sur l'installation

Actionneur non accessible (par exemple câblé dans le faux plafond)



7. Toucher dans le cas où l'on n'aurait pas la possibilité d'accéder au dispositif

La liste des actionneurs qu'il est possible d'associer à l'objet est proposée ; l'actionneur peut être identifié à travers le code ID.

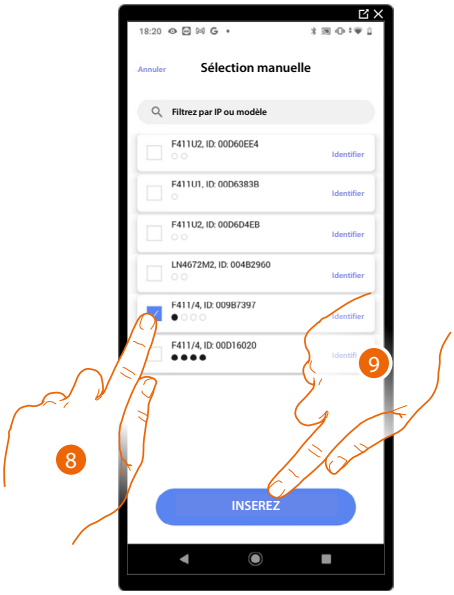

8. Toucher pour sélectionner le dispositif
9. Toucher pour ajouter le dispositif sélectionné

Dans les deux cas, après avoir identifié l'actionneur, il est nécessaire de sélectionner l'adresse à utiliser parmi ceux disponibles

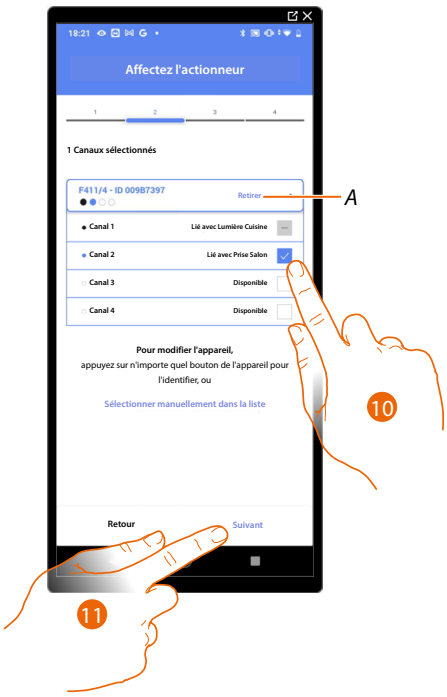

A *Supprimer association*

10. Sélectionner l'adresse

Dans le cas où les adresses sont toutes occupées, voir **Reset dispositifs** pour les rendre à nouveau disponibles.

11. Toucher pour confirmer

Après avoir associé l'actionneur branché à la prise, il est à présent nécessaire d'associer la commande correspondante

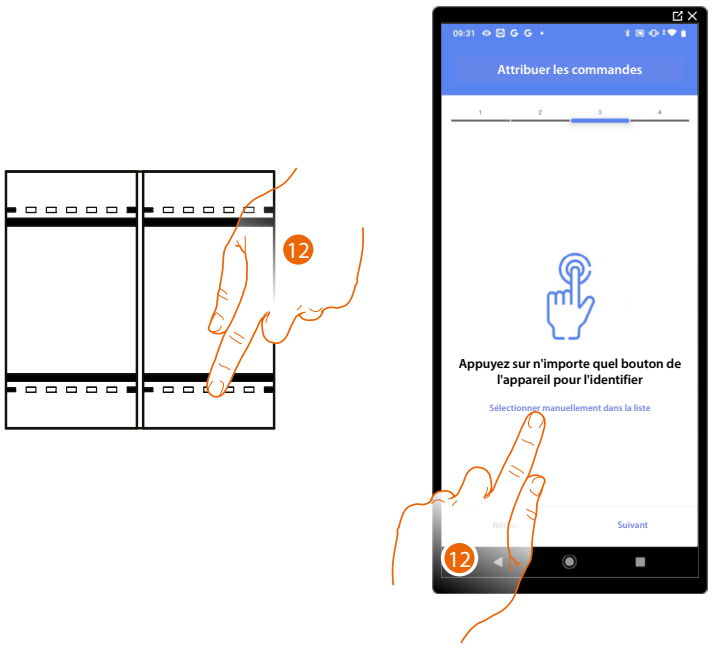

12. Appuyer sur un des boutons sur la commande présente sur l'installation

OU

12. Toucher « Sélectionner manuellement dans la liste » dans le cas où il ne serait pas possible d'accéder au dispositif ; ensuite, une liste des commandes présentes sur l'installation s'affiche

La liste des commandes qu'il est possible d'associer est proposée ; identifier la commande au moyen du code ID.

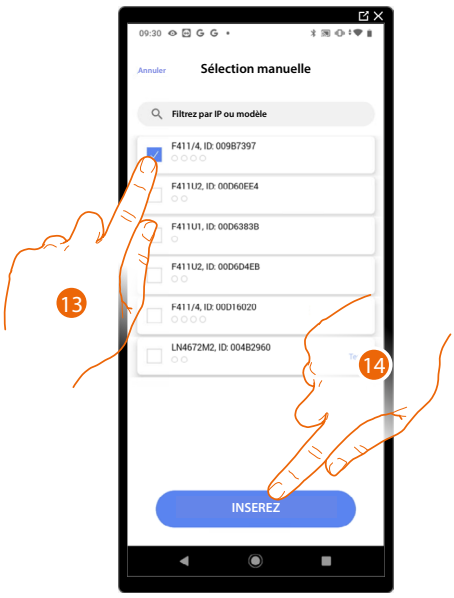

13. Toucher pour sélectionner le dispositif
14. Toucher pour ajouter la commande sélectionnée

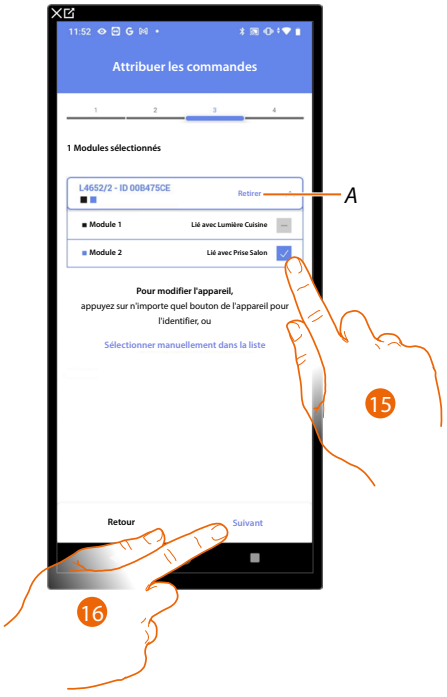

A *Supprimer association*

15. Sélectionner le module de la commande parmi ceux disponibles

Dans le cas où les modules sont tous occupés, voir Reset dispositifs pour les rendre à nouveau disponibles.

16. Toucher pour confirmer

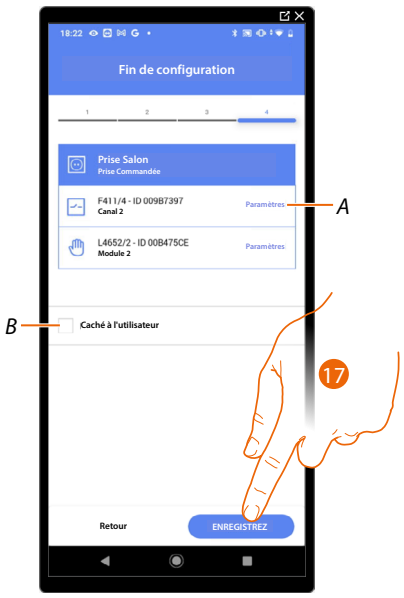

L'association de l'objet Prise est complète

A Modifier les paramètres

B Sélectionner dans le cas où l'on souhaite que l'objet ne soit pas accessible pour l'utilisateur sur l'application Home+Control.
L'objet est configuré et fonctionne mais l'utilisateur ne peut pas le visualiser.

17. Toucher pour sauvegarder l'objet

L'utilisateur peut à présent commander une prise dans le salon au moyen de la commande physique ou de l'objet graphique de l'Appli Home+Control.

Il est possible d'effectuer un Test pour s'assurer du bon fonctionnement de l'objet ajouté.

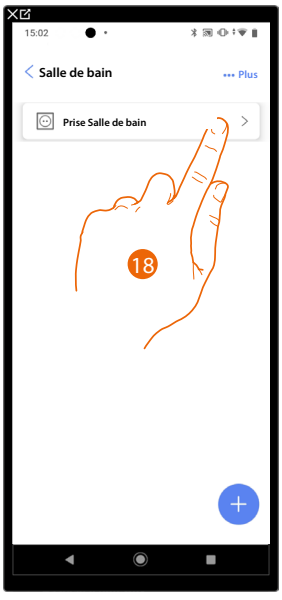

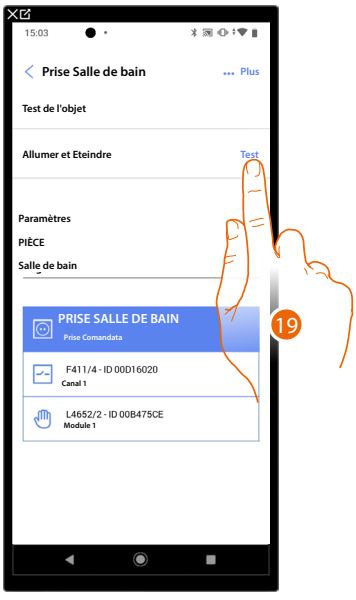

18. Toucher l'objet ajouté pour en vérifier le bon fonctionnement.
19. Toucher pour entamer le test, le dispositif effectue ensuite automatiquement les actions décrites.

Objet Chauffe-serviettes

En configurant les dispositifs présents sur l'installation et en les associant à l'objet Chauffe-serviettes, l'utilisateur peut les activer/désactiver, directement ou par l'intermédiaire de la programmation, sans recourir à l'utilisation d'une valeur de consigne.



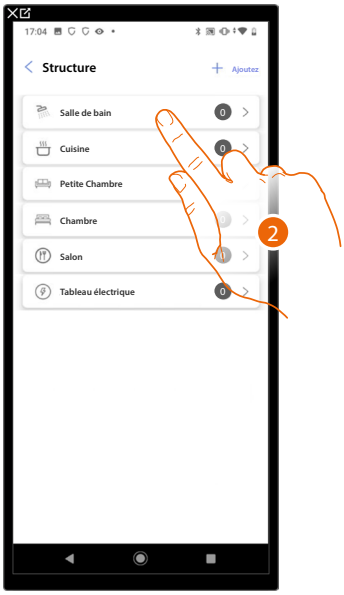

1. Toucher pour sélectionner la pièce dans laquelle ajouter un objet Chauffe-serviettes
2. Toucher pour accéder à la pièce dans laquelle ajouter un objet Chauffe-serviettes

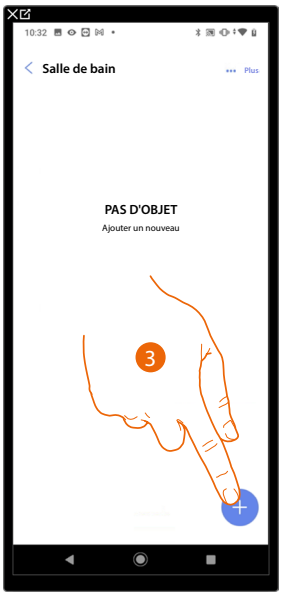

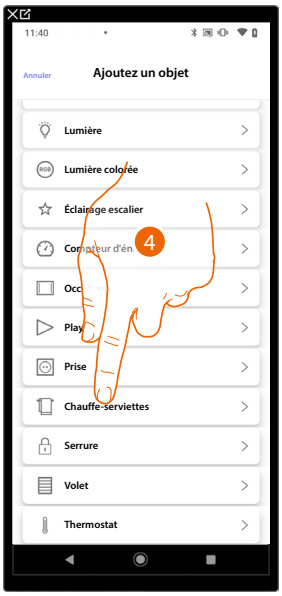

3. Toucher pour ajouter un objet à la pièce Salle de bain
4. Toucher pour sélectionner l'objet Chauffe-serviettes

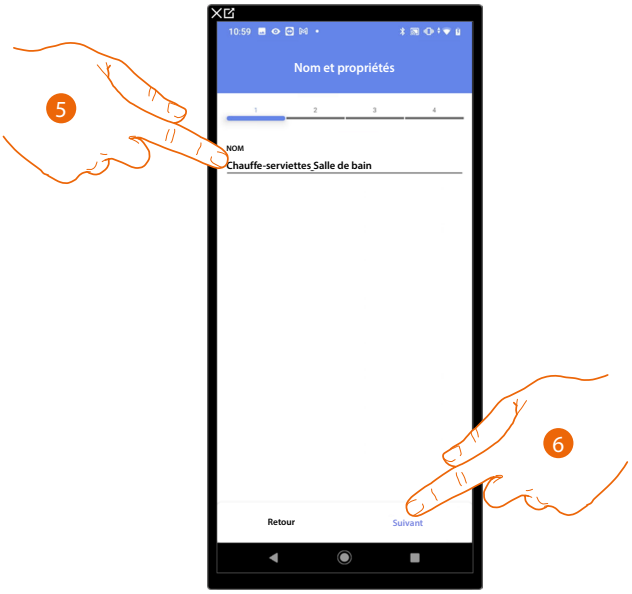

5. Toucher pour modifier le nom de l'objet
6. Toucher pour associer un actionneur à l'objet ; deux situations peuvent se présenter :

Actionneur accessible (par exemple câblé dans le tableau électrique)

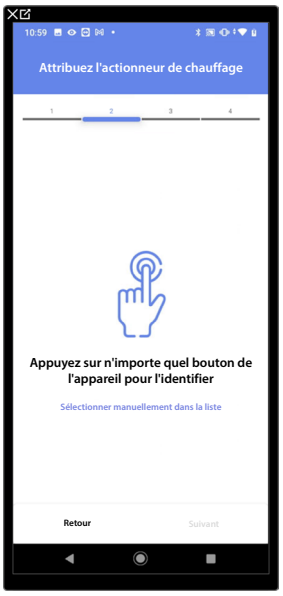

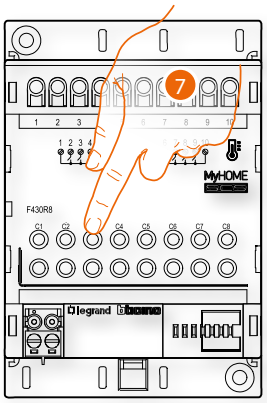

7. Toucher un des boutons sur l'actionneur présent sur l'installation

Actionneur non accessible (par exemple câblé dans le faux plafond)



7. Toucher dans le cas où l'on n'aurait pas la possibilité d'accéder au dispositif

La liste des actionneurs compatibles qu'il est possible d'associer à l'objet est proposée ; l'actionneur peut être identifié à travers le code ID.

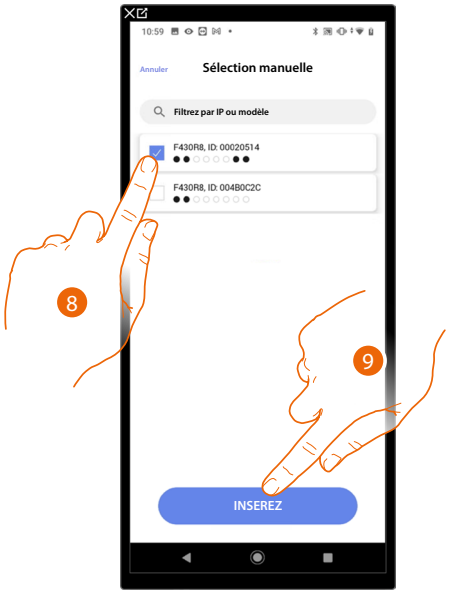

8. Toucher pour sélectionner le dispositif
9. Toucher pour ajouter le dispositif sélectionné

Dans le cas où la sonde est déjà configurée, voir Reset dispositifs pour la rendre à nouveau disponible.

Dans les deux cas, après avoir identifié l'actionneur, il est nécessaire de sélectionner l'adresse à utiliser parmi ceux disponibles

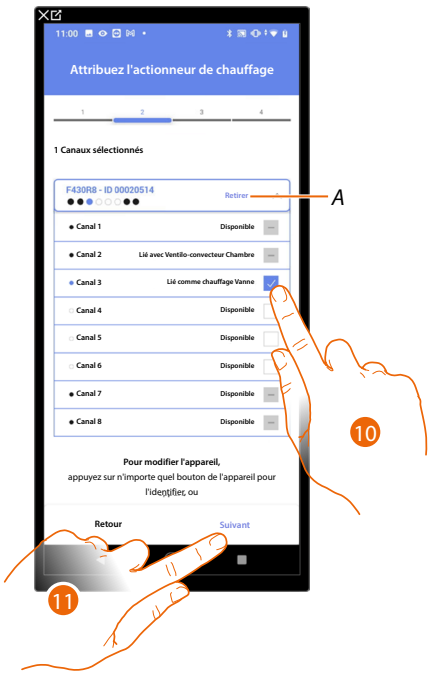

A Supprimer association

10. Sélectionner l'adresse

Dans le cas où les adresses sont toutes occupées, voir Reset dispositifsi pour les rendre à nouveau disponibles.

11. Toucher pour confirmer

Après avoir associé l'actionneur à l'objet, il est possible d'associer une pompe.

Pompe accessible

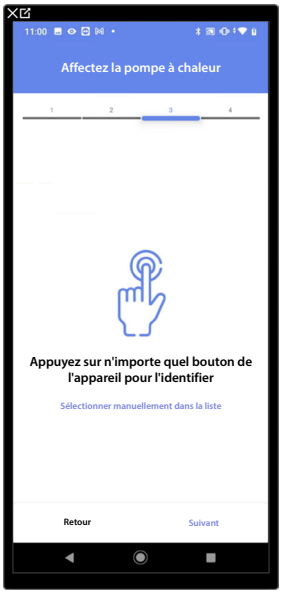

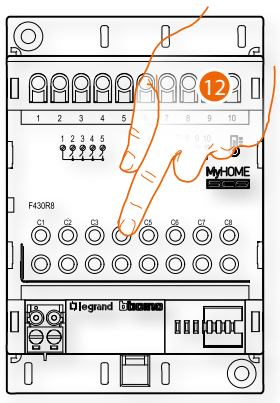

12. Toucher un des boutons de la pompe présente sur l'installation

Pompe non accessible



12. Toucher dans le cas où l'on n'aurait pas la possibilité d'accéder au dispositif

La liste des actionneurs compatibles avec les pompes qu'il est possible d'associer à l'objet est proposée ; l'actionneur/pompe peut être identifié à travers le code ID.

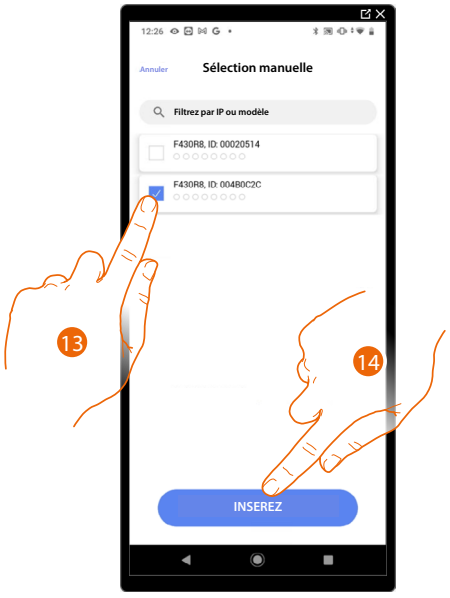

13. Toucher pour sélectionner le dispositif
14. Toucher pour ajouter le dispositif sélectionné

Dans le cas où l'actionneur/pompe est déjà configuré, voir Reset dispositifs pour le rendre à nouveau disponible.

Dans les deux cas, après avoir identifié l'actionneur/pompe, il est nécessaire de sélectionner l'adresse à utiliser parmi ceux disponibles

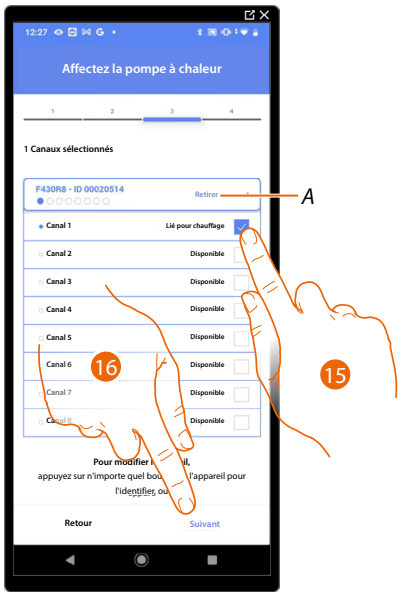

A Supprimer association

15. Sélectionner l'adresse

Dans le cas où les adresses sont toutes occupées, voir **Reset dispositifs** pour les rendre à nouveau disponibles.

16. Toucher pour confirmer

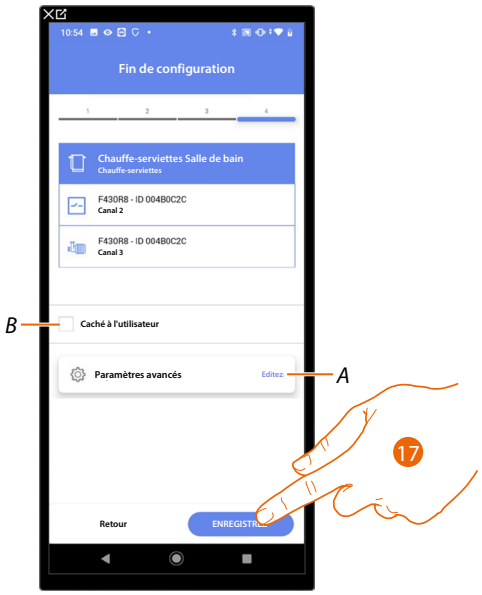

L'association de l'objet Prise est complète

A Modifier les paramètres

B Sélectionner dans le cas où l'on souhaite que l'objet ne soit pas accessible pour l'utilisateur sur l'application Home+Control.
L'objet est configuré et fonctionne mais l'utilisateur ne peut pas le visualiser.

17. Toucher pour sauvegarder l'objet

L'utilisateur peut à présent commander une prise dans le salon au moyen de la commande physique ou de l'objet graphique de l'Appli Home+Control.

Il est possible d'effectuer un Test pour s'assurer du bon fonctionnement de l'objet ajouté.

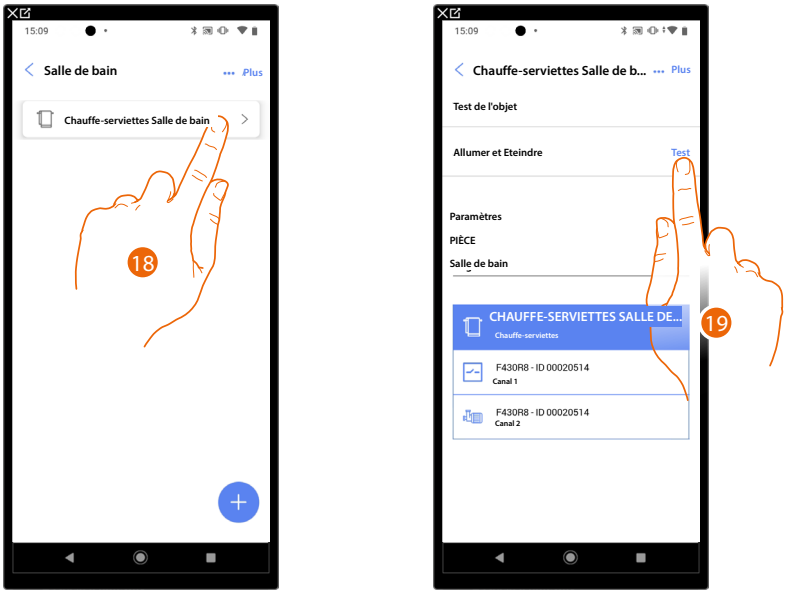

18. Toucher l'objet ajouté pour en vérifier le bon fonctionnement.
19. Toucher pour entamer le test, le dispositif effectue ensuite automatiquement les actions décrites.

Objet Serrure

En configurant les dispositifs présents sur l'installation et en les associant à l'objet Serrure, l'utilisateur peut commander une serrure de l'installation.



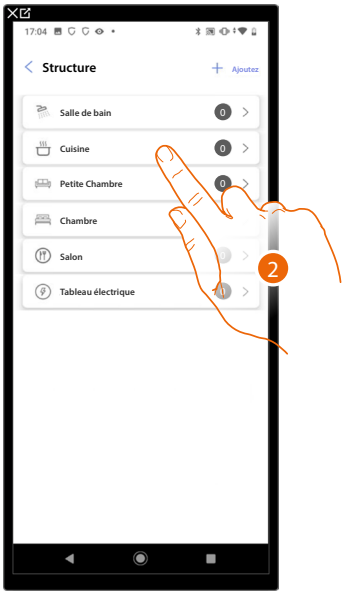

1. Toucher pour sélectionner la pièce dans laquelle ajouter un objet Serrure
2. Toucher pour accéder à la pièce dans laquelle ajouter un objet Serrure



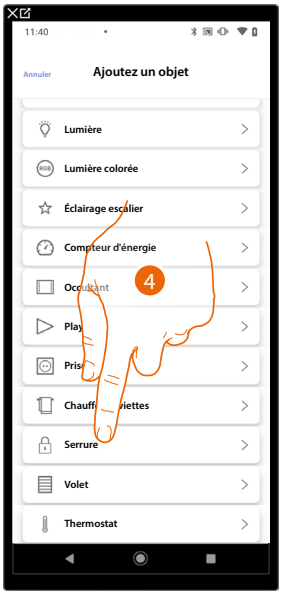

3. Toucher pour ajouter un objet à la pièce cuisine
4. Toucher pour sélectionner l'objet serrure

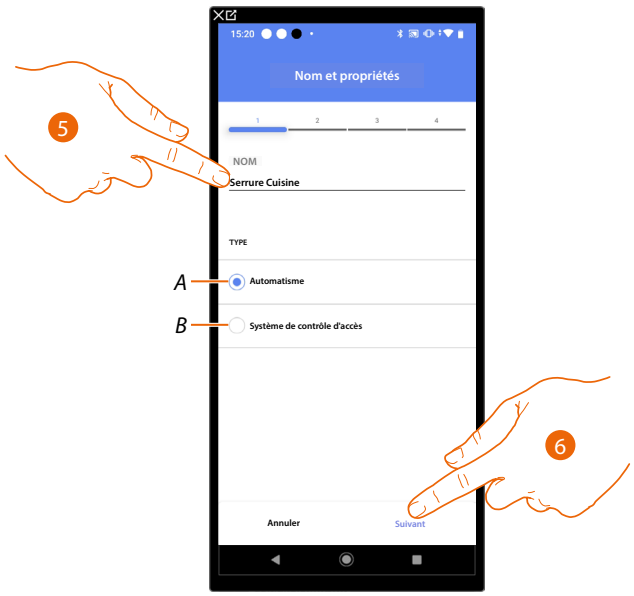

5. Toucher pour modifier le nom de l'objet

A *Sélectionner le type de* ***système d'automatisme***

B *Sélectionner le type de* ***système de contrôle d'accès***

6. Toucher pour associer un actionneur à l'objet ; deux situations peuvent se présenter :

Système d'Automatisme

Actionneur accessible (par exemple câblé dans le tableau électrique)

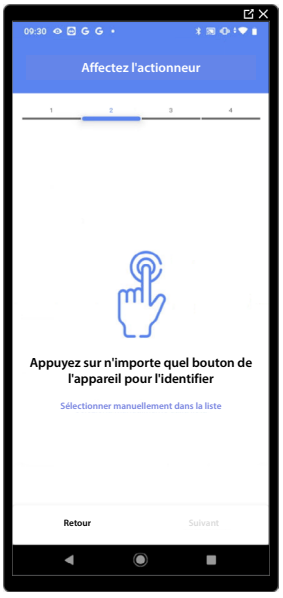

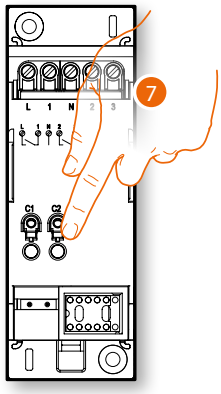

7. Toucher un des boutons sur l'actionneur présent sur l'installation

Actionneur non accessible (par exemple câblé dans le faux plafond)



7. Toucher dans le cas où l'on n'aurait pas la possibilité d'accéder au dispositif

La liste des actionneurs qu'il est possible d'associer à l'objet est proposée ; l'actionneur peut être identifié à travers le code ID.

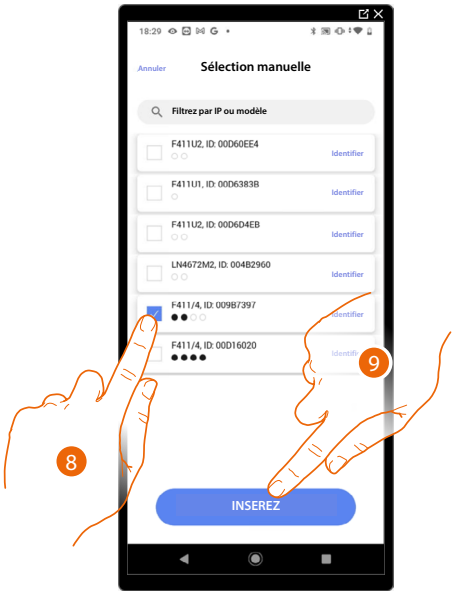

8. Toucher pour sélectionner le dispositif
9. Toucher pour ajouter le dispositif sélectionné

Dans les deux cas, après avoir identifié l'actionneur, il est nécessaire de sélectionner l'adresse à utiliser parmi ceux disponibles

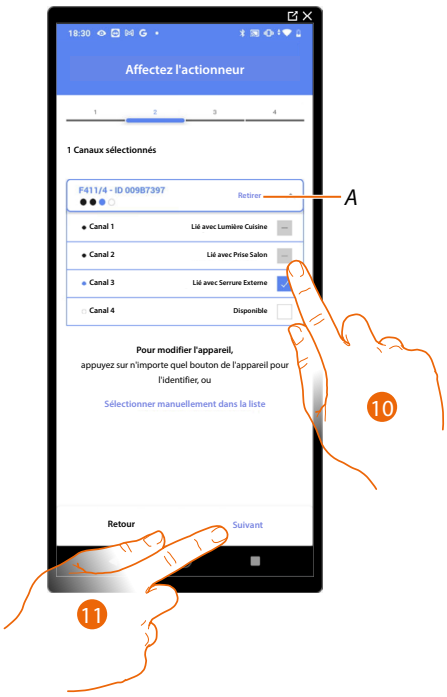

A *Supprimer association*

10. Sélectionner l'adresse

Dans le cas où les adresses sont toutes occupées, voir **Reset dispositifs** pour les rendre à nouveau disponibles.

11. Toucher pour confirmer

Après avoir associé l'actionneur branché à la serrure, il est à présent nécessaire d'associer la commande correspondante

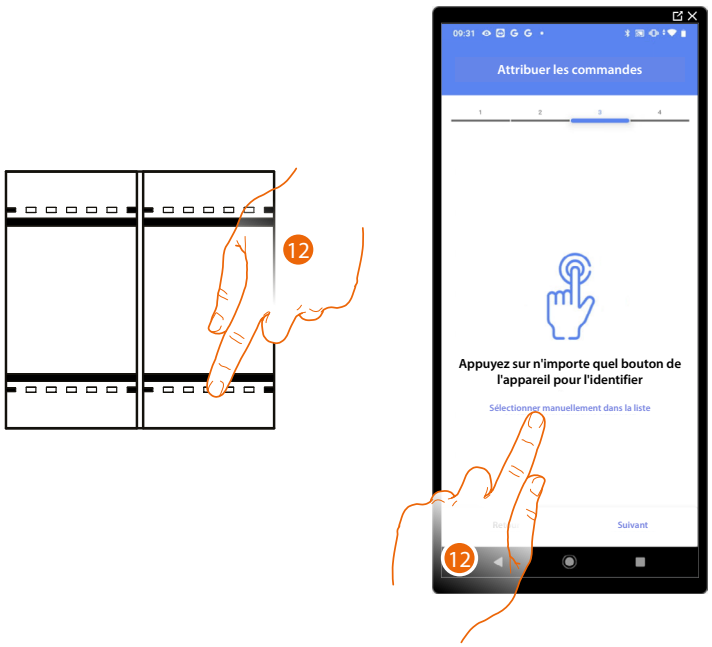

12. Appuyer sur un des boutons sur la commande présente sur l'installation

OU

12. Toucher « Sélectionner manuellement dans la liste » dans le cas où il ne serait pas possible d'accéder au dispositif ; ensuite, une liste des commandes présentes sur l'installation s'affiche

La liste des commandes qu'il est possible d'associer est proposée ; identifier la commande au moyen du code ID.

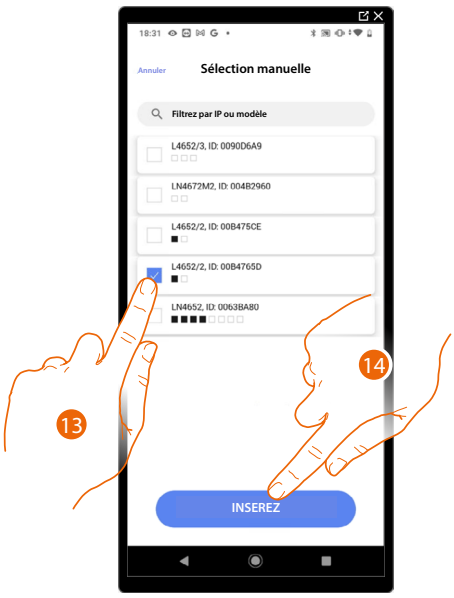

13. Toucher pour sélectionner le dispositif
14. Toucher pour ajouter la commande sélectionnée

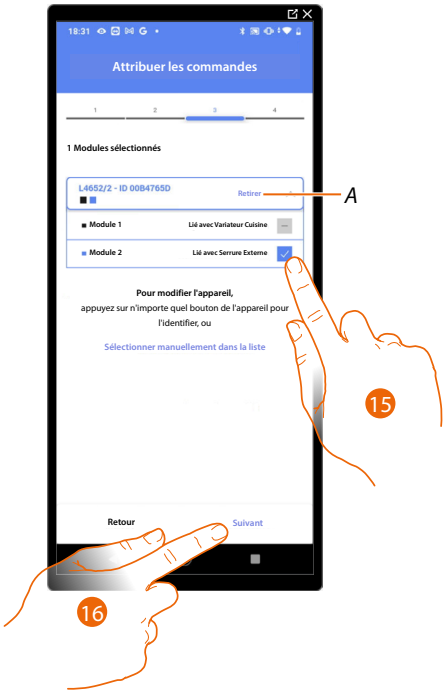

A Supprimer association

15. Sélectionner le module de la commande parmi ceux disponibles

Dans le cas où les modules sont tous occupés, voir Reset dispositifs pour les rendre à nouveau disponibles.

16. Toucher pour confirmer

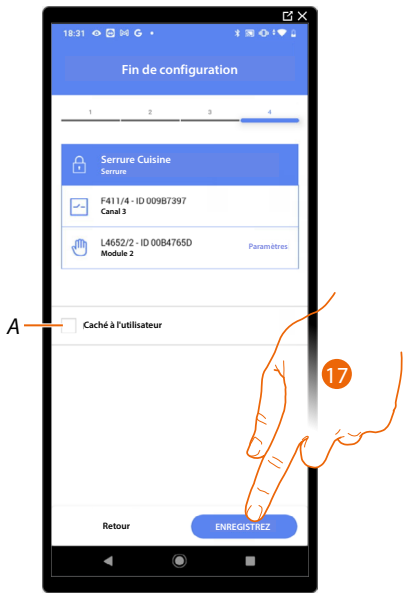

L'association de l'objet serrure est complète

A *Sélectionner dans le cas où l'on souhaite que l'objet ne soit pas accessible pour l'utilisateur sur l'application Home+Control.*
L'objet est configuré et fonctionne mais l'utilisateur ne peut pas le visualiser.

17. Toucher pour sauvegarder l'objet

L'utilisateur peut à présent commander une serrure dans le salon au moyen de la commande physique ou de l'objet graphique de l'Appli Home+Control

Il est possible d'effectuer un Test pour s'assurer du bon fonctionnement de l'objet ajouté.

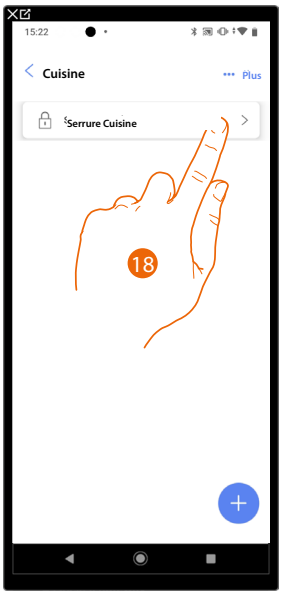

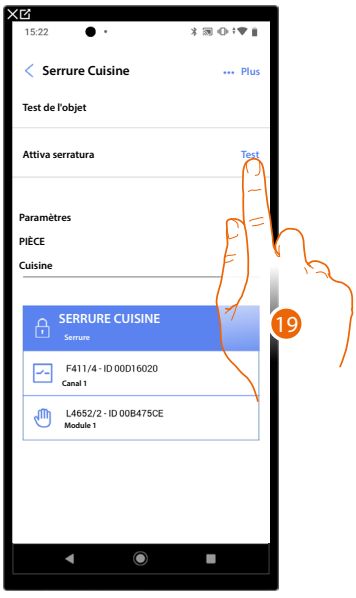

18. Toucher l'objet ajouté pour en vérifier le bon fonctionnement.
19. Toucher pour entamer le test, le dispositif effectue ensuite automatiquement les actions décrites.

Système de contrôle d'accès

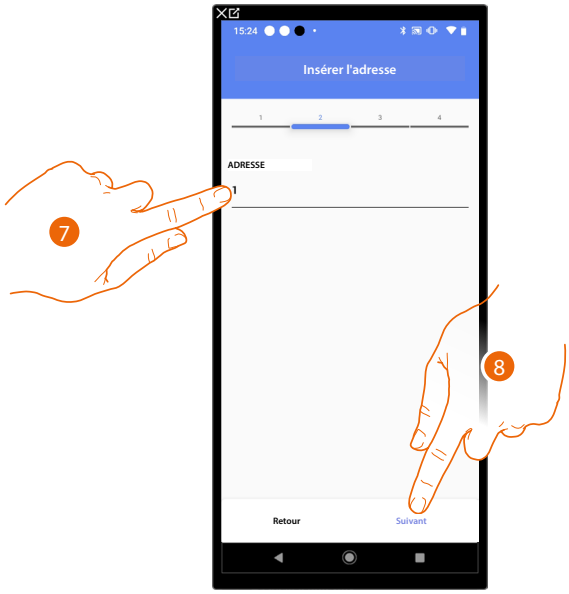

7. Sélectionner l'adresse du poste interne qui activera la fonction Serrure associée.
8. Toucher pour confirmer.

Après avoir associé le poste interne qui activera la sonnerie, il est à présent nécessaire d'associer la commande correspondante.

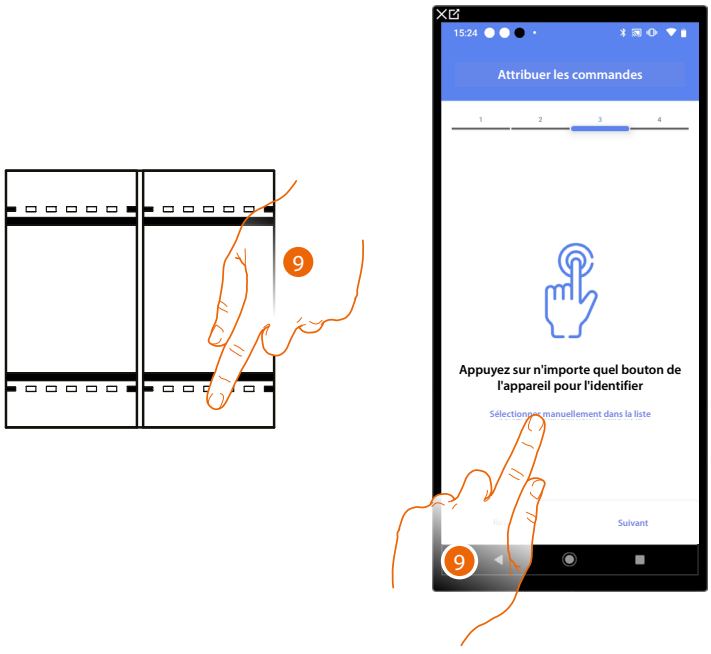

9. Appuyer sur un des boutons sur la commande présente sur l'installation

OU

9. Toucher « Sélectionner manuellement dans la liste » dans le cas où il ne serait pas possible d'accéder au dispositif ; ensuite, une liste des commandes présentes sur l'installation s'affiche

La liste des commandes qu'il est possible d'associer est proposée ; identifier la commande au moyen du code ID.

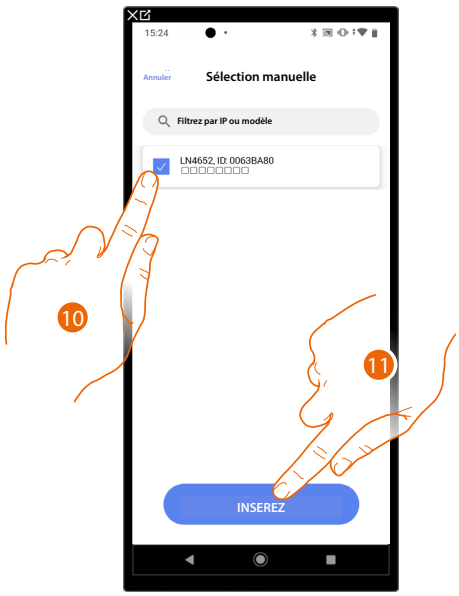

10. Toucher pour sélectionner le dispositif
11. Toucher pour ajouter la commande sélectionnée

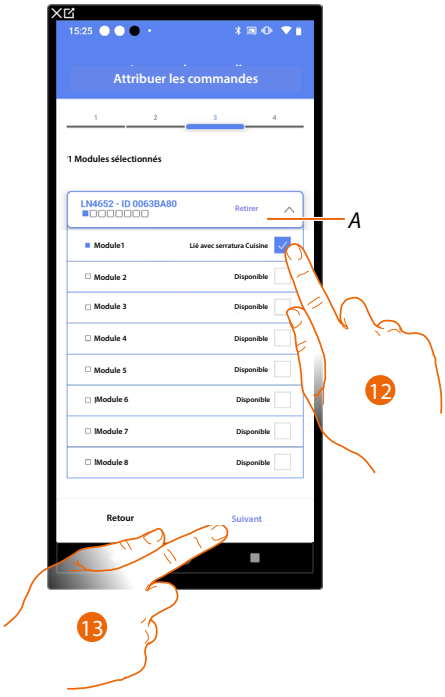

A *Supprimer association*

12. Sélectionner le module de la commande parmi ceux disponibles

Dans le cas où les modules sont tous occupés, voir Reset dispositifs pour les rendre à nouveau disponibles.

13. Toucher pour confirmer.

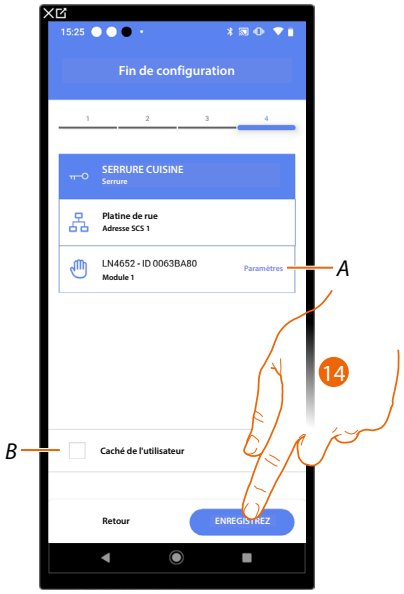

L'association de l'objet Lumières Escaliers et complète

A. Modifier les paramètres

B. Sélectionner dans le cas où l'on souhaite que l'objet ne soit pas accessible pour l'utilisateur sur l'application Home+Control.
L'objet est configuré et fonctionne mais l'utilisateur ne peut pas le visualiser.

14. Toucher pour sauvegarder l'objet

L'utilisateur peut à présent commander un objet Serrure dans la cuisine au moyen de la commande physique ou de l'objet graphique de l'Appli Home+Control

Objet Volet

En configurant les dispositifs présents sur l'installation et en les associant à l'objet volet, l'utilisateur peut régler l'ouverture et la fermeture de volets, portes et garage.
En activant la fonction, il est possible de permettre à l'utilisateur de régler le niveau d'ouverture (pour les volets à fonction de pré-réglage).



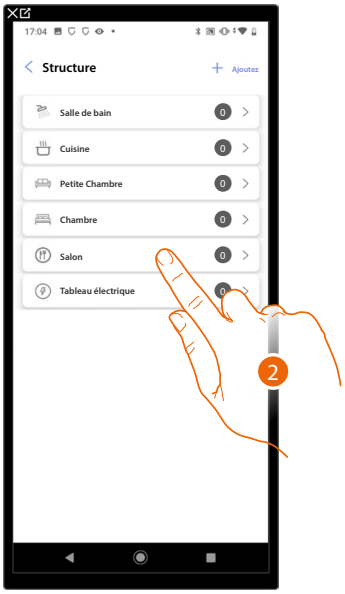

1. Toucher pour sélectionner la pièce dans laquelle ajouter un objet Volet
2. Toucher pour accéder à la pièce dans laquelle ajouter un objet Volet

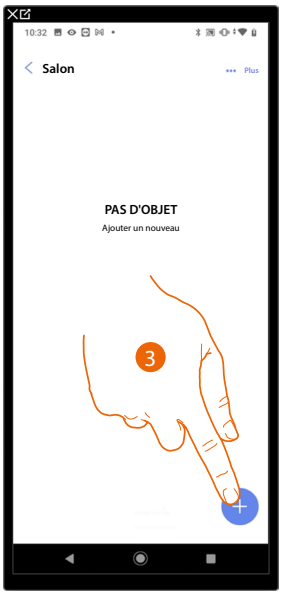

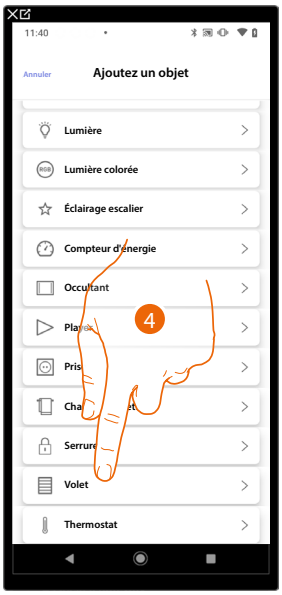

3. Toucher pour ajouter un objet à la pièce Salon
4. Toucher pour sélectionner l'objet volet

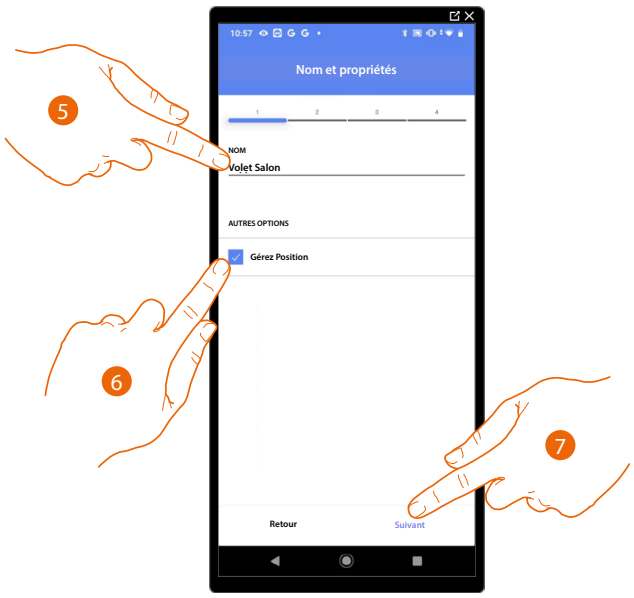

5. Toucher pour modifier le nom de l'objet
6. Toucher pour activer sur l'objet le réglage du niveau d'ouverture (uniquement volets avec fonction Preset)
7. Toucher pour associer un actionneur à l'objet ; deux situations peuvent se présenter :

Actionneur accessible (par exemple câblé dans le tableau électrique)

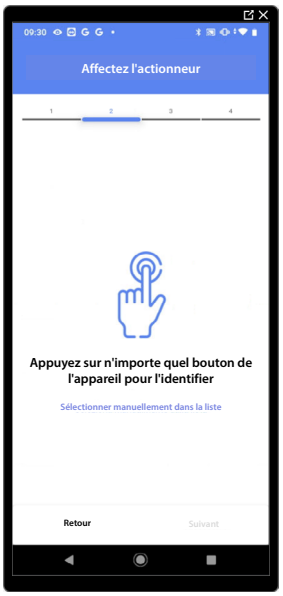

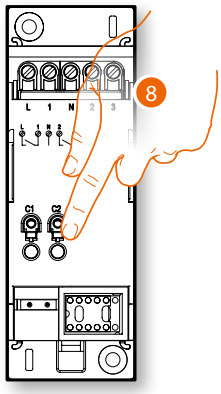

8. Toucher un des boutons sur l'actionneur présent sur l'installation

Actionneur non accessible (par exemple câblé dans le faux plafond)



8. Toucher dans le cas où l'on n'aurait pas la possibilité d'accéder au dispositif

La liste des actionneurs qu'il est possible d'associer à l'objet est proposée ; l'actionneur peut être identifié à travers le code ID.

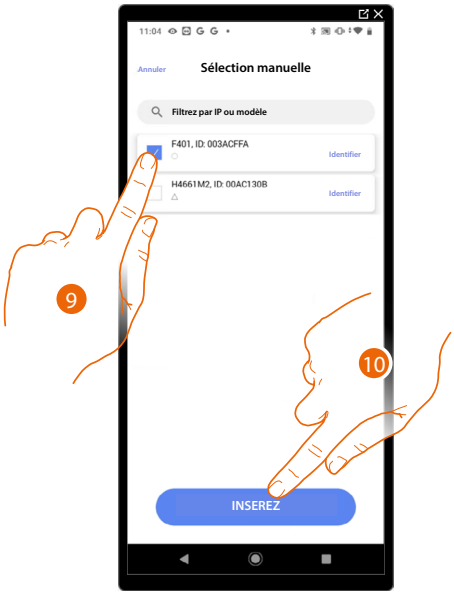

9. Toucher pour sélectionner le dispositif
10. Toucher pour ajouter le dispositif sélectionné

Dans les deux cas, après avoir identifié l'actionneur, il est nécessaire de sélectionner l'adresse à utiliser parmi ceux disponibles

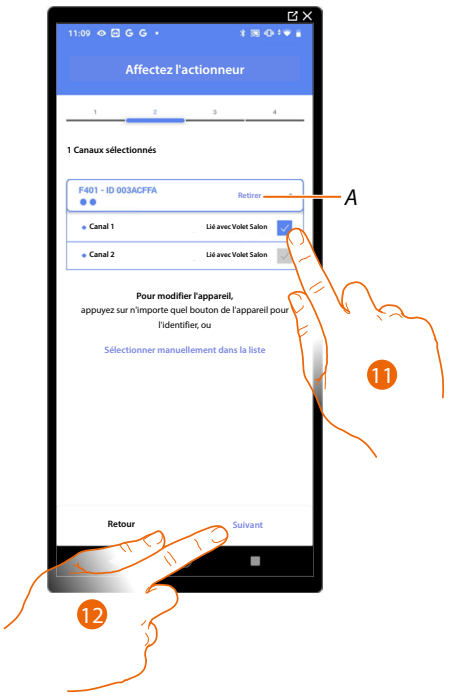

A *Supprimer association*

11. Sélectionner l'adresse, le système utilise quatre adresses contigus du même actionneur pour la fonction volet (montée/descente)

Dans le cas où les adresses sont toutes occupées, voir **Reset dispositifs** pour les rendre à nouveau disponibles.

12. Toucher pour confirmer

Après avoir associé l'actionneur branché à la charge, il est à présent nécessaire d'associer la commande correspondante

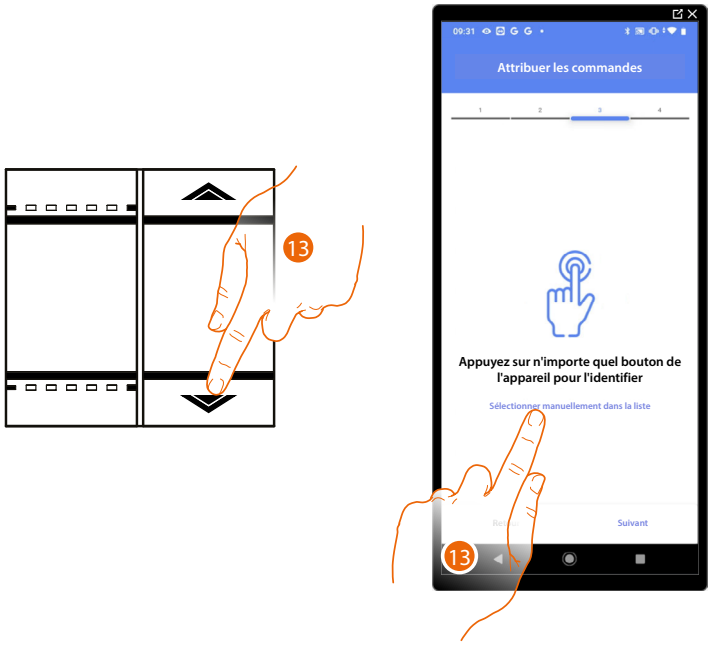

13. Appuyer sur un des boutons sur la commande présente sur l'installation

OU

13. Toucher « Sélectionner manuellement dans la liste » dans le cas où il ne serait pas possible d'accéder au dispositif ; ensuite, une liste des commandes présentes sur l'installation s'affiche

La liste des commandes qu'il est possible d'associer est proposée ; identifier la commande au moyen du code ID.

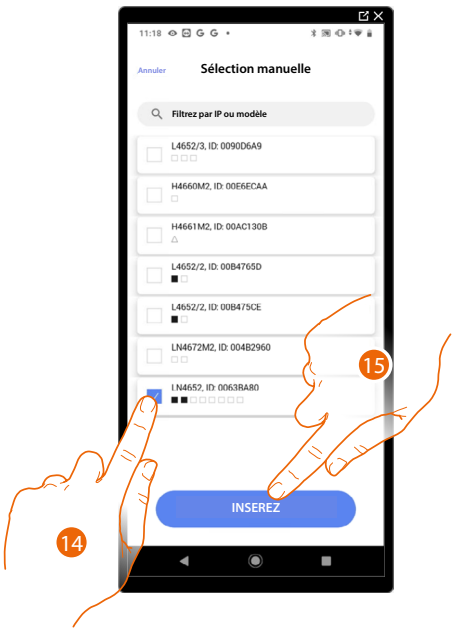

14. Toucher pour sélectionner le dispositif
15. Toucher pour ajouter la commande sélectionnée

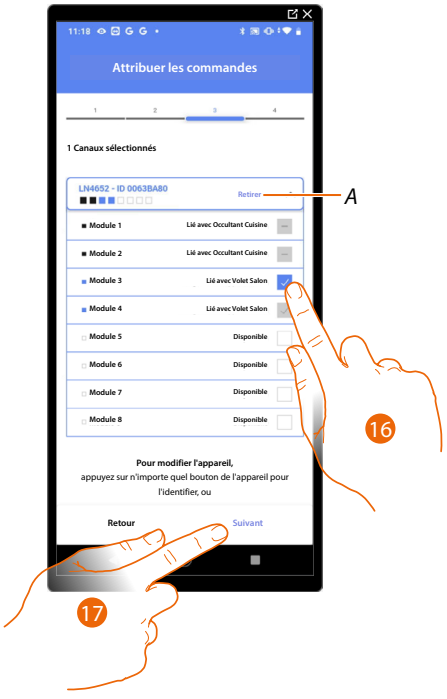

A Supprimer association

16. Sélectionner le module de la commande parmi ceux disponibles

Dans le cas où les modules sont tous occupés, voir Reset dispositifs pour les rendre à nouveau disponibles.

17. Toucher pour confirmer

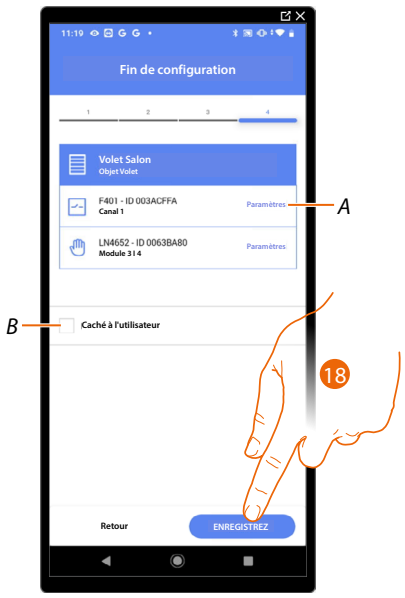

L'association de l'objet volet est complète

A Modifier les paramètres

B Sélectionner dans le cas où l'on souhaite que l'objet ne soit pas accessible pour l'utilisateur sur l'application Home+Control.
L'objet est configuré et fonctionne mais l'utilisateur ne peut pas le visualiser.

18. Toucher pour sauvegarder l'objet

L'utilisateur peut à présent commander un volet dans le salon au moyen de la commande physique ou de l'objet graphique de l'Appli Home+Control.

Il est possible d'effectuer un Test pour s'assurer du bon fonctionnement de l'objet ajouté.

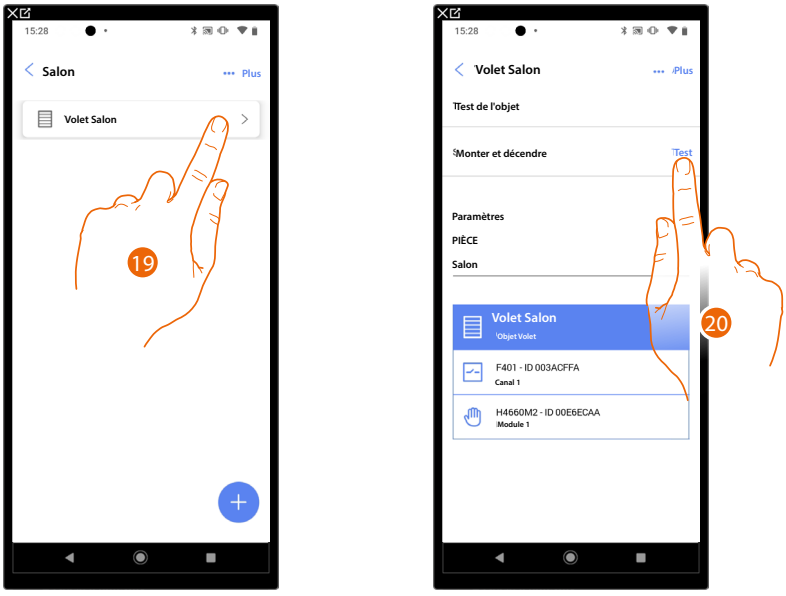

19. Toucher l'objet ajouté pour en vérifier le bon fonctionnement.
20. Toucher pour entamer le test, le dispositif effectue ensuite automatiquement les actions décrites.

Objet termostato

En configurant les dispositifs présents sur l'installation et en les associant à l'objet thermostat, l'utilisateur peut régler la température de l'habitation.

***NOTE** : Il est possible d'ajouter un seul objet thermostat dans chaque pièce*



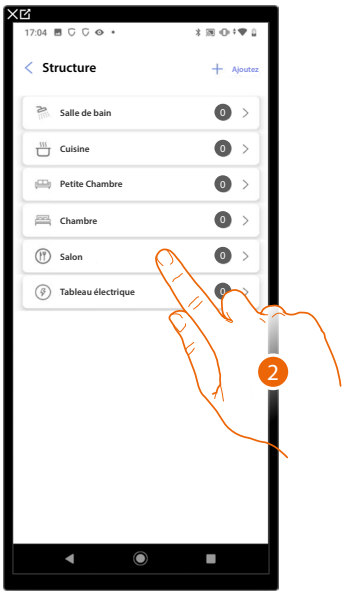

1. Toucher pour sélectionner la pièce dans laquelle ajouter un objet Thermostat
2. Toucher pour accéder à la pièce dans laquelle ajouter un objet Thermostat

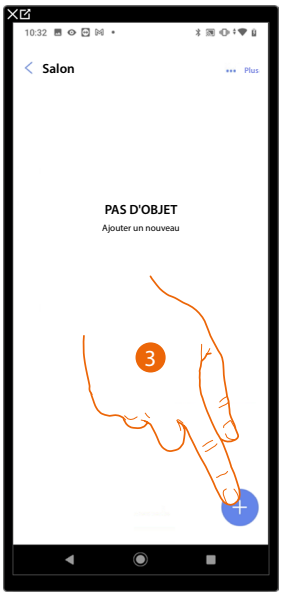

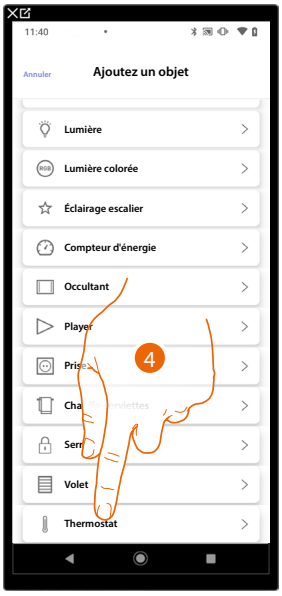

3. Toucher pour ajouter un objet à la pièce Salon
4. Toucher pour sélectionner l'objet Thermostat

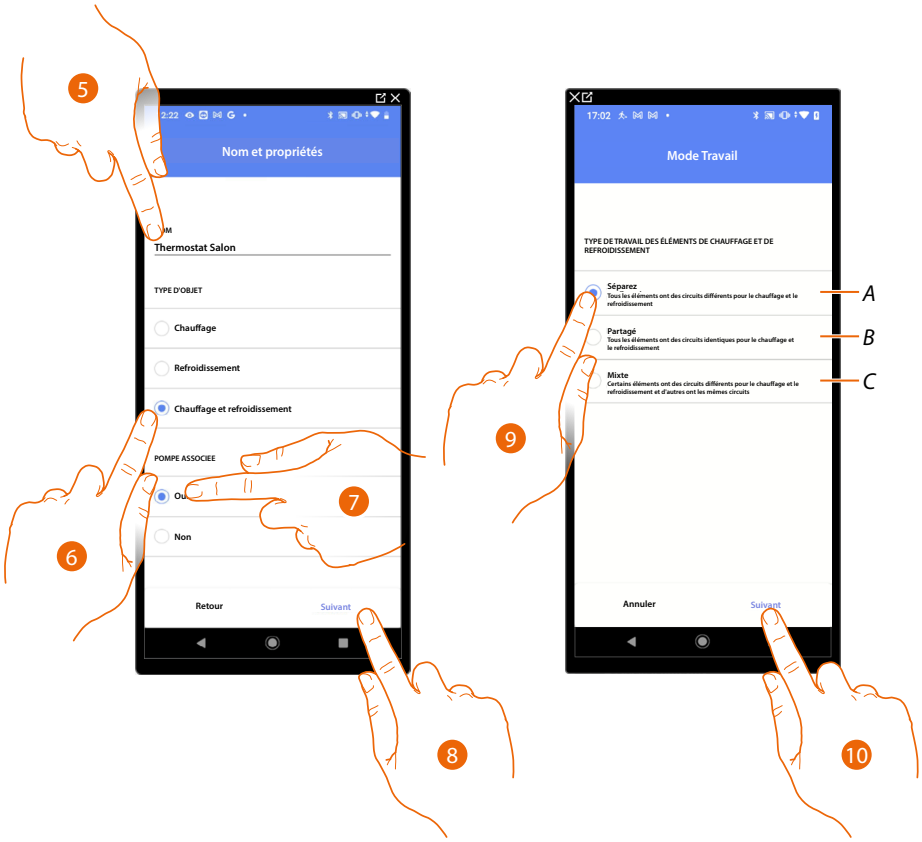

5. Toucher pour modifier le nom de l'objet
6. Sélectionner le type d'installation parmi ceux proposés
7. Sélectionner si une pompe associée est présente.
8. Toucher pour confirmer.
9. Sélectionner le type d'élément chauffant et/ou rafraîchissant relatif à l'installation

A ***Simple pour mode***
tous les éléments ont des tuyaux différents pour le chauffage et la climatisation

B ***Unique***
tous les éléments ont les mêmes tuyaux pour le chauffage et la climatisation

C ***Mixte***
certains éléments ont des tuyaux différents pour le chauffage et la climatisation et d'autres ont les mêmes tuyaux

10. Toucher pour associer un thermostat à l'objet ; deux situations peuvent se présenter :

Thermostat accessible

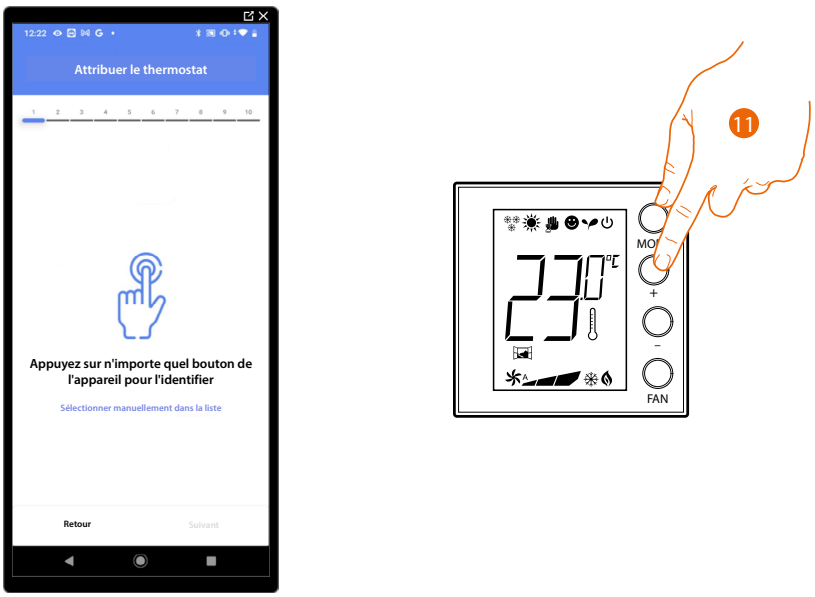

11. Toucher un des boutons du thermostat présent sur l'installation

Thermostat non accessible



11. Toucher dans le cas où l'on n'aurait pas la possibilité d'accéder au dispositif

La liste des thermostats qu'il est possible d'associer à l'objet est proposée ; identifier le thermostat au moyen du code ID.

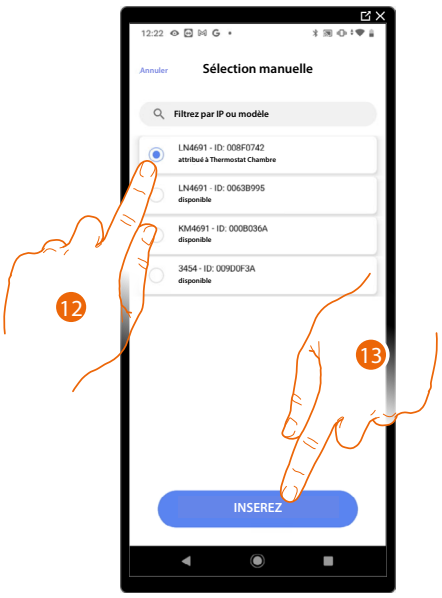

12. Toucher pour sélectionner le thermostat
13. Toucher pour ajouter le dispositif sélectionné

Dans le cas où le thermostat est déjà configuré, voir **Reset dispositifs** pour le rendre à nouveau disponible.

Après avoir associé le thermostat à l'objet, il est possible d'associer une ou plusieurs sondes de température 4693. En associant plusieurs sondes à un thermostat, il est par exemple possible d'obtenir la moyenne de la température d'une pièce de grandes dimensions.

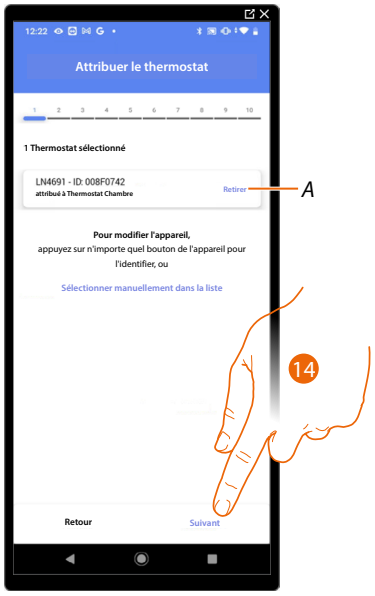

14. Toucher pour associer une sonde

Sonde accessible

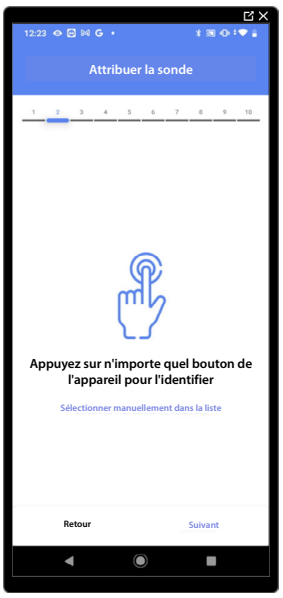

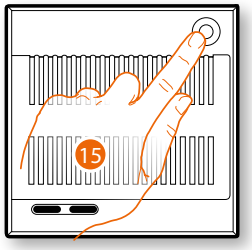

15. Toucher un des boutons de la sonde présente sur l'installation

Sonde non accessible



15. Toucher dans le cas où l'on n'aurait pas la possibilité d'accéder au dispositif

La liste des sondes comptables qu'il est possible d'associer à l'objet est proposée ; la sonde peut être identifiée à travers le code ID.

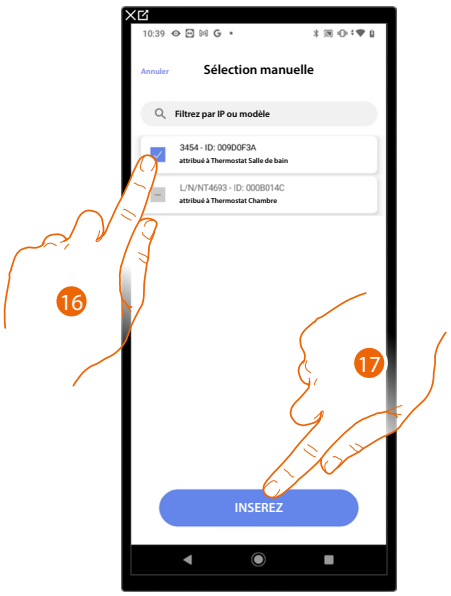

16. Toucher pour sélectionner le dispositif
17. Toucher pour ajouter le dispositif sélectionné

Dans le cas où la sonde est déjà configurée, voir **Reset dispositifs** pour la rendre à nouveau disponible.

Après avoir associé le thermostat et les sondes à l'objet, il est nécessaire de sélectionner le type de charge de l'installation de chauffage à contrôler

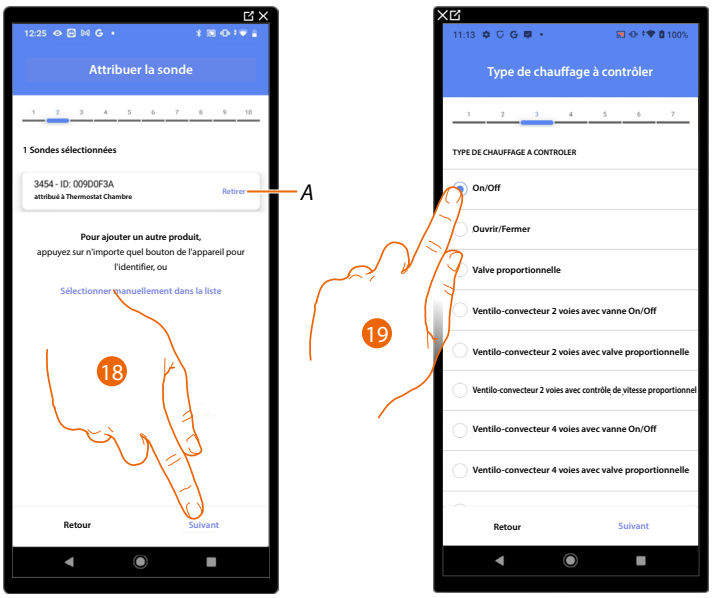

A Supprimer association

18. Toucher pour sélectionner le type de charge
19. Sélectionner le type parmi ceux proposés

Après avoir sélectionné le type de charge, il est possible d'associer un actionneur à l'installation de chauffage.

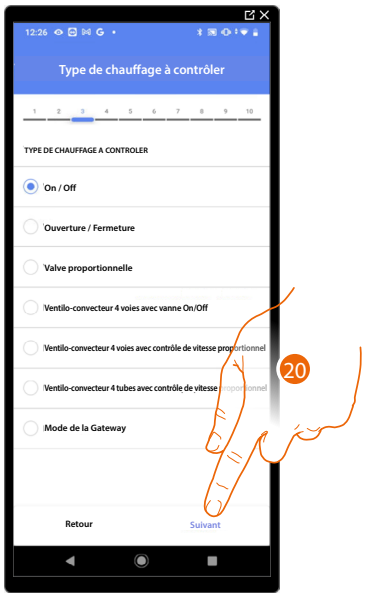

20. Toucher pour associer un actionneur

Actionneur accessible (par exemple câblé dans le tableau électrique)



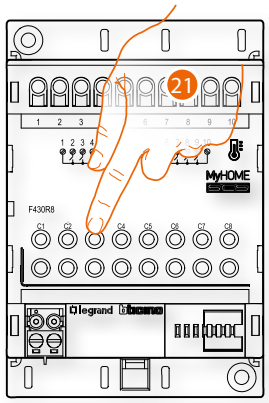

21. Toucher un des boutons de l'actionneur présent sur l'installation

Actionneur non accessible (par exemple câblé dans le faux plafond)



22. Toucher dans le cas où l'on n'aurait pas la possibilité d'accéder au dispositif

La liste des actionneurs compatibles qu'il est possible d'associer à l'objet est proposée ; l'actionneur peut être identifié à travers le code ID.

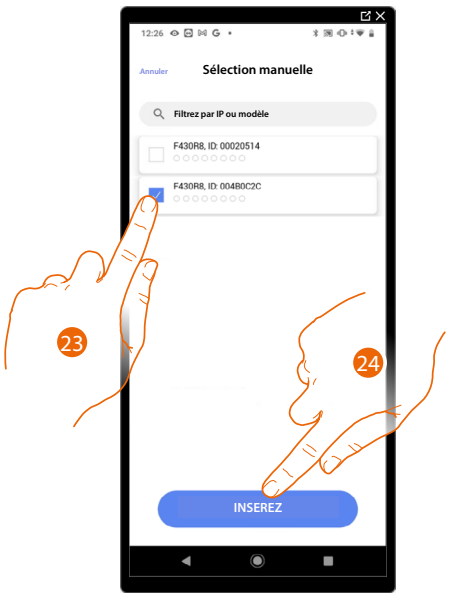

23. Toucher pour sélectionner le dispositif
24. Toucher pour ajouter le dispositif sélectionné

Dans le cas où la sonde est déjà configurée, voir Reset dispositifs pour la rendre à nouveau disponible.

Dans les deux cas, après avoir identifié l'actionneur, il est nécessaire de sélectionner l'adresse à utiliser parmi ceux disponibles

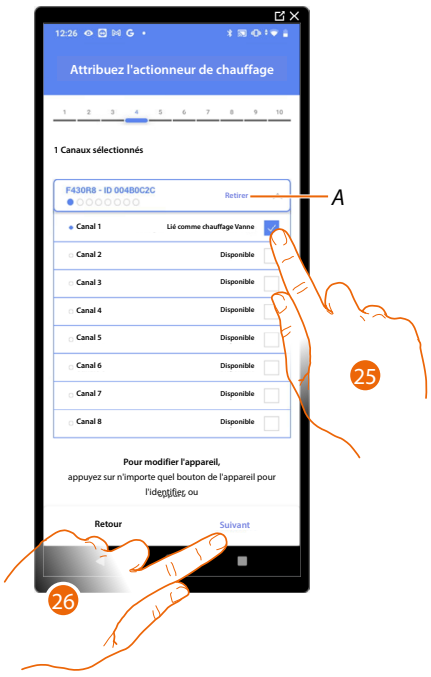

A *Supprimer association*

25. Sélectionner l'adresse

Dans le cas où les adresses sont toutes occupées, voir **Reset dispositifs** pour les rendre à nouveau disponibles.

26. Toucher pour confirmer

Après avoir associé le thermostat, les sondes et l'actionneur à l'objet, il est possible d'associer une pompe.

Pompe accessible

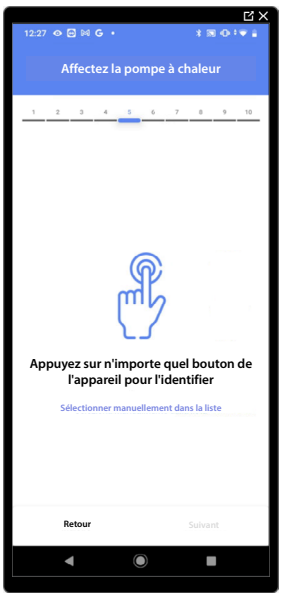

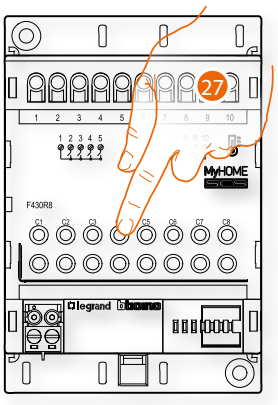

27. Toucher un des boutons de la pompe présente sur l'installation

Pompe non accessible



27. Toucher dans le cas où l'on n'aurait pas la possibilité d'accéder au dispositif

La liste des actionneurs compatibles avec les pompes qu'il est possible d'associer à l'objet est proposée ; l'actionneur/pompe peut être identifié à travers le code ID.

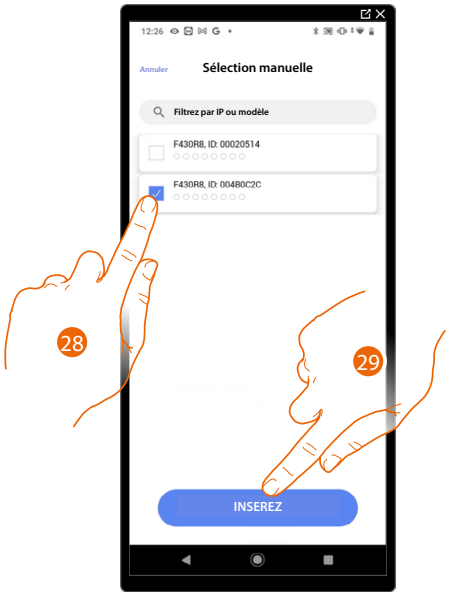

28. Toucher pour sélectionner le dispositif
29. Toucher pour ajouter le dispositif sélectionné

Dans le cas où l'actionneur/pompe est déjà configuré, voir Reset dispositifs pour le rendre à nouveau disponible.

Dans les deux cas, après avoir identifié l'actionneur/pompe, il est nécessaire de sélectionner l'adresse à utiliser parmi ceux disponibles

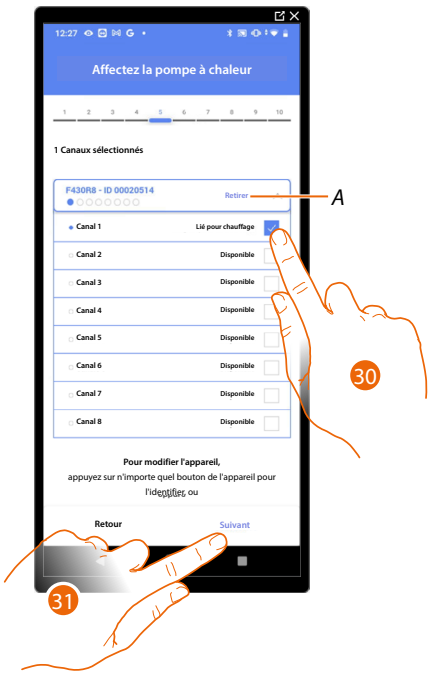

A *Supprimer association*

30. Sélectionner l'adresse

Dans le cas où les adresses sont toutes occupées, voir **Reset dispositifs** pour les rendre à nouveau disponibles.

31. Toucher pour confirmer

Une fois la procédure relative à l'installation de chauffage terminée, il est nécessaire de procéder de la même manière pour la procédure relative à l'installation de climatisation

Préférences du thermostat

Celsius/Fahrenheit

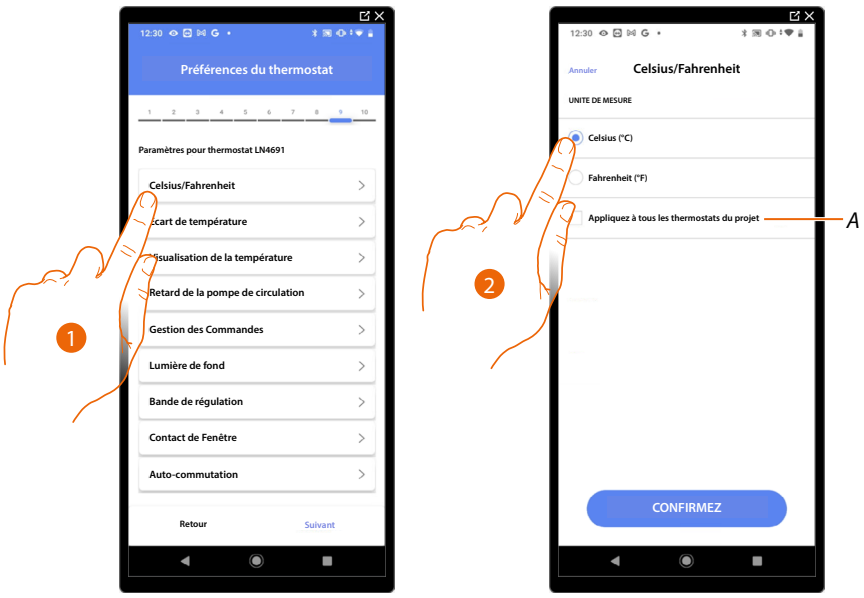

1. Toucher pour sélectionner la préférence du thermostat

A *Appliquer le paramètre à tous les thermostats de l'installation*

2. Toucher pour sélectionner le format de visualisation de la température (degré Celsius ou Fahrenheit)

Ecart de température

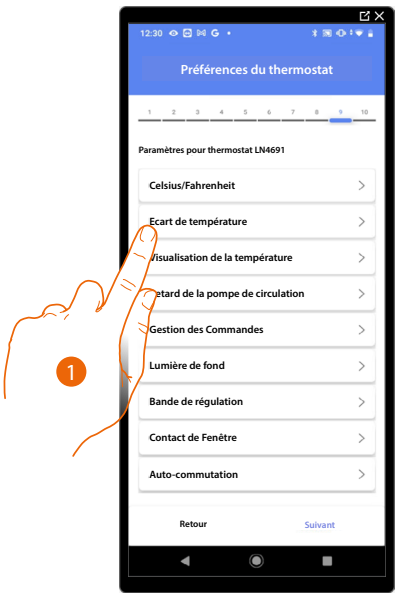



1. Toucher pour sélectionner la préférence du thermostat

A *Appliquer le paramètre à tous les thermostats de l'installation*

2. Toucher pour régler les niveaux minimum et maximum de température, que l'utilisateur peut sélectionner. Exemple : en cas de réglage d'une limite minimum de 15°C, l'utilisateur ne peut pas régler de températures inférieures (10°C par exemple).

3. Sélectionner la température de la fonction antigel/protection thermique

***NOTE** : Quand la commande d'extinction est envoyée depuis l'Appli Home+Control ou par l'intermédiaire du bouton prévu à cet effet sur le thermostat, celui-ci règle la température minimum (antigel) ou maximum (protection thermique)*

Visualisation de la température

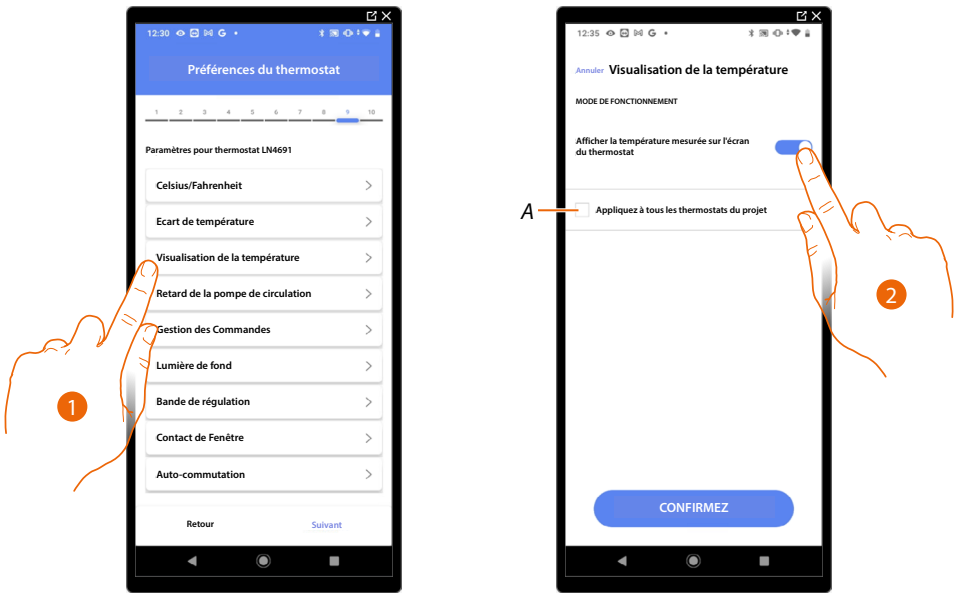

1. Toucher pour sélectionner la préférence du thermostat

A *Appliquer le paramètre à tous les thermostats de l'installation*

2. Active/désactive la visualisation de la température mesurée sur l'écran du thermostat

3 . Sélectionner la température de la fonction antigel/protection thermique

Retard de la pompe de circulation

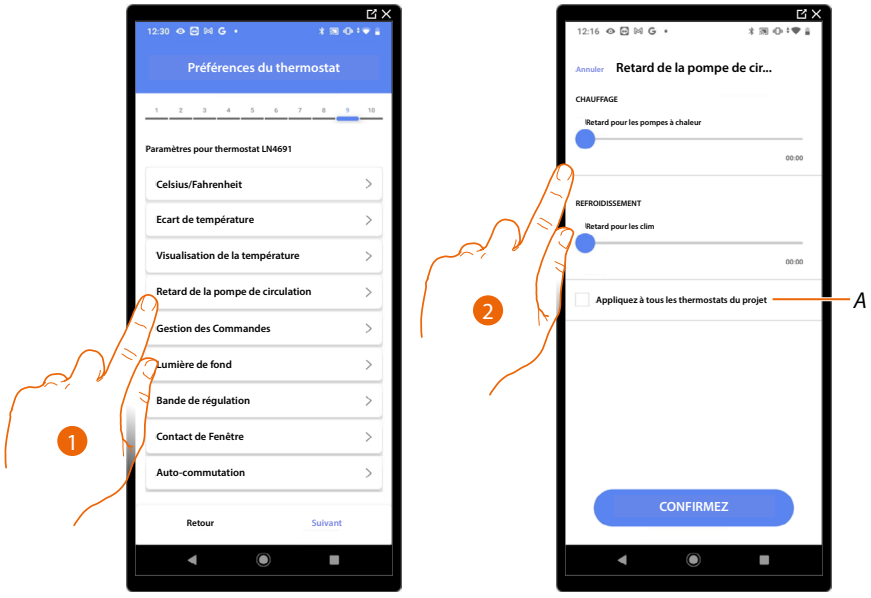

1. Toucher pour sélectionner la préférence du thermostat

A *Appliquer le paramètre à tous les thermostats de l'installation*

2. Toucher pour régler un temps de retard avant activation des pompes afin d'éviter qu'elles ne se mettent en marche trop tôt avant l'ouverture des vannes de zone, aussi bien en chauffage qu'en climatisation.

Gestion des Commandes

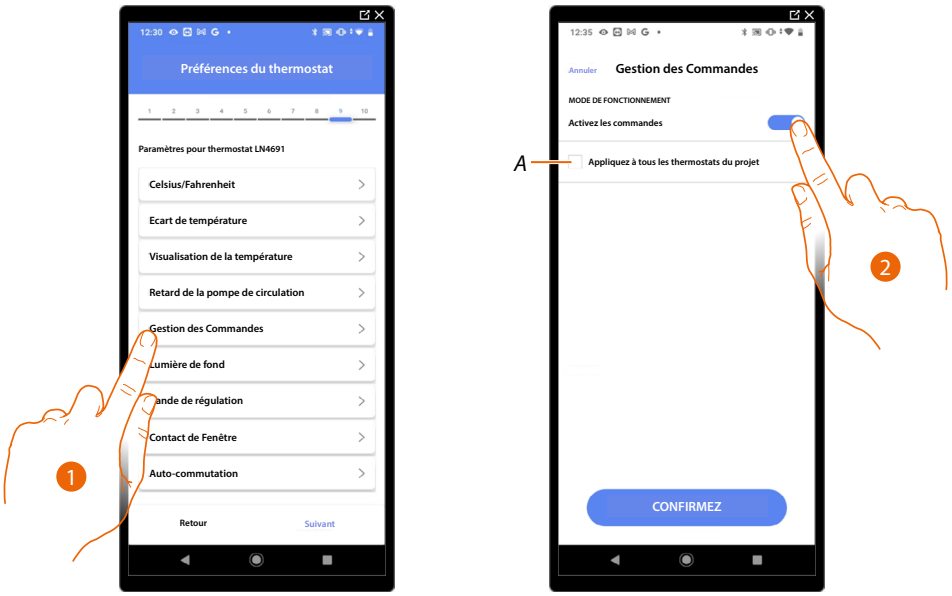

1. Toucher pour sélectionner la préférence du thermostat

A *Appliquer le paramètre à tous les thermostats de l'installation*

2. Toucher pour activer/désactiver les touches physiques du thermostat ; si la fonction est désactivée, il n'est plus possible d'interagir avec le thermostat mais uniquement de visualiser les informations.
   Cette fonction est utile dans le cas où il serait nécessaire d'empêcher la modification des paramètres (ex. chambre des enfants ou local public) depuis le thermostat et de permettre cette modification uniquement depuis l'appli.

Lumière de fond

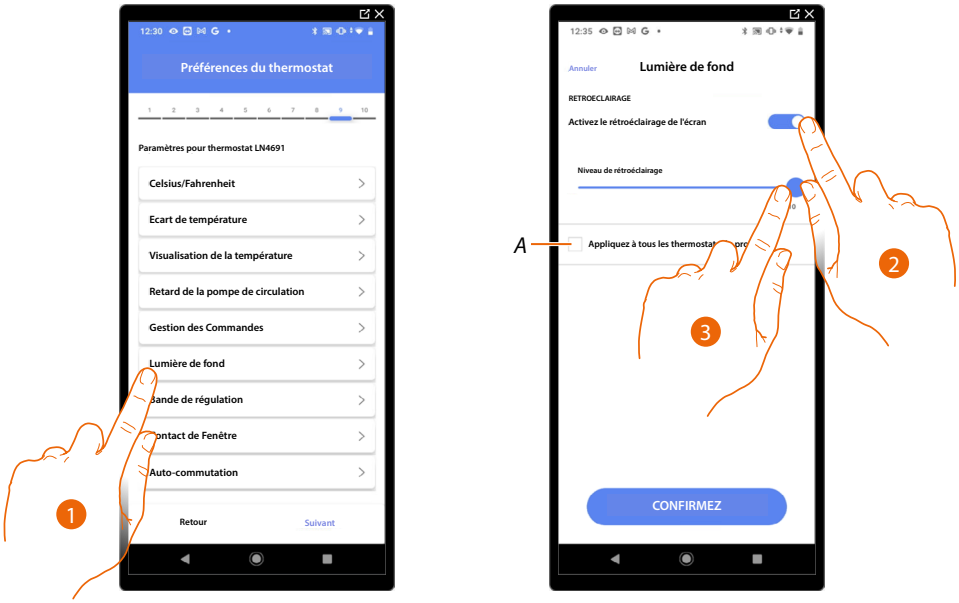

1. Toucher pour sélectionner la préférence du thermostat

A *Appliquer le paramètre à tous les thermostats de l'installation*

2. Active/désactive le rétro-éclairage de l'écran

3. Faire glisser pour régler avec précision l'intensité du rétro-éclairage

Bande de régulation

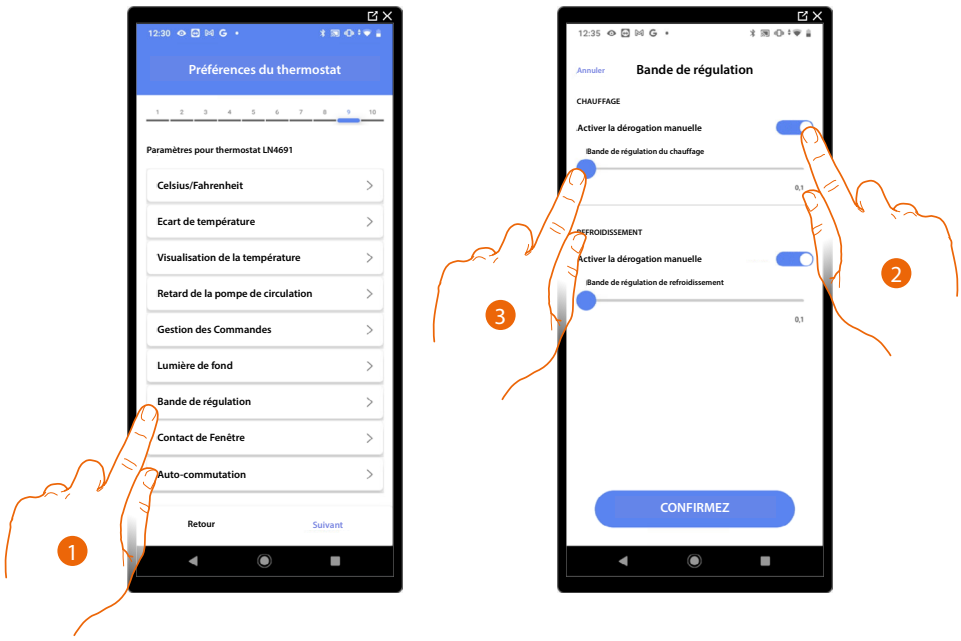

1. Toucher pour sélectionner la préférence du thermostat
2. Active/désactive le réglage
3. Faire glisser pour régler le seuil d'intervention par rapport à la valeur de consigne programmée ; par exemple, avec une valeur de consigne programmée de 20,0°C pour le chauffage et un seuil de 0,1°C, l'installation est désactivée quand la température de 20,1°C est dépassée et elle est activée à une température de 19,9°C.
   Dans le cas des systèmes à ventilo-convecteurs, le seuil peut prendre une valeur comprise entre 0,1 et 1°C, pour les autres types de système, comprise entre 0,1 et 0,5°C.

Fonction contact fenêtre

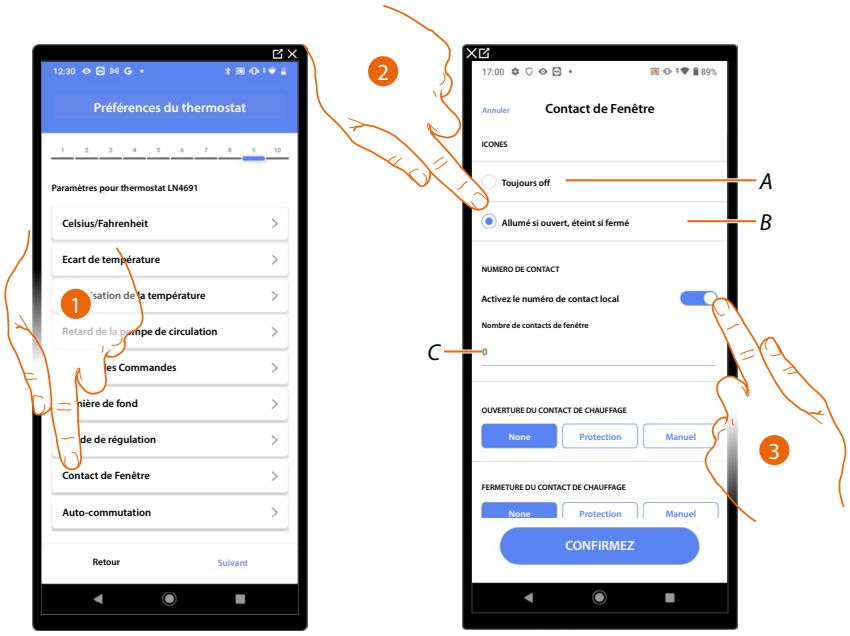

1. Toucher pour sélectionner la préférence du thermostat
2. Toucher pour visualiser sur le thermostat LN4691 l'icône fenêtre relative à l'état du contact :

A *Icône fenêtre non visualisée*

B *Icône fenêtre visualisée = contact ouvert,*
icône fenêtre non visualisée = contact fermé

3. Active la fonction contact qui permet d'exécuter un scénario mémorisé dans le programmateur de scénarios MH202 à l'ouverture du contact

C *Sélectionner le numéro du contact fenêtre à associer*

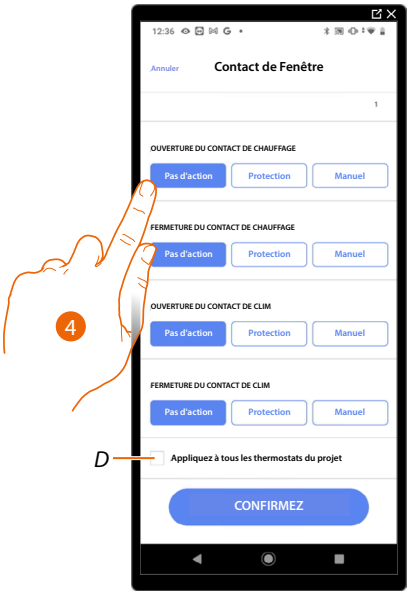

4. Toucher pour ne pas commander d'action sur l'installation de chauffage ou de climatisation à l'ouverture/fermeture du contact fenêtre

D *Appliquer le paramètre à tous les thermostats de l'installation*

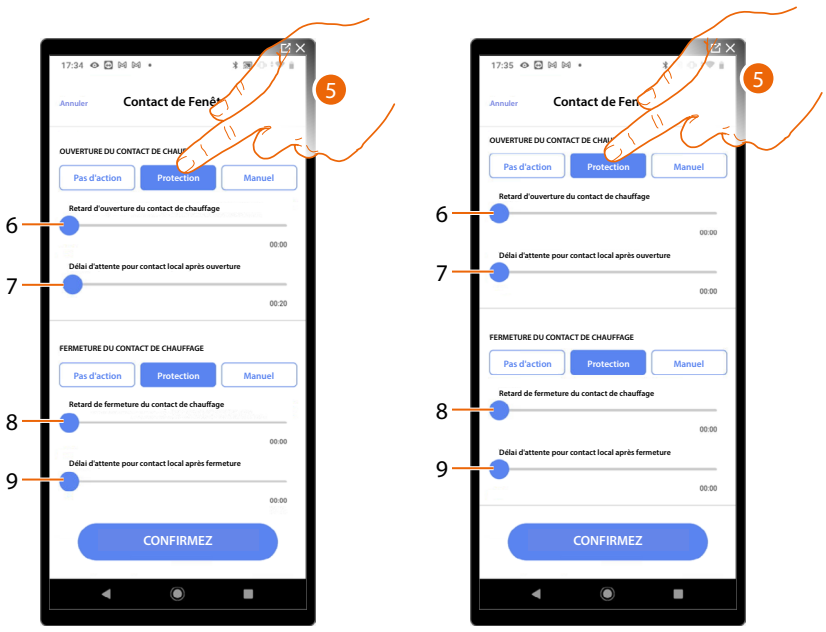

5. Toucher pour régler l'installation en modalité de protection thermique ou antigel à l'ouverture/ fermeture du contact
6. Régler un retard entre l'ouverture du contact et le paramètre de l'installation en modalité de protection thermique ou antigel
7. Régler le temps maximum pendant lequel l'installation reste en modalité de protection thermique ou antigel
8. Régler un retard entre la fermeture du contact et le paramètre de l'installation dans l'état précédent
9. Régler un retard entre la fermeture du contact et le paramètre de l'installation en modalité de protection thermique ou antigel

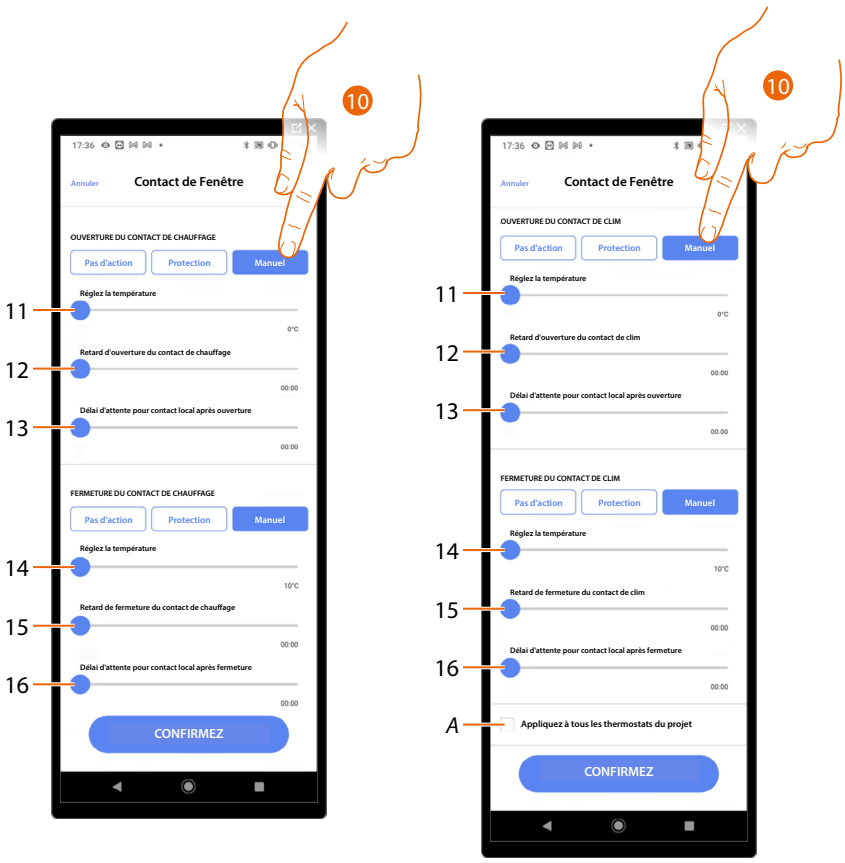

10. Toucher pour régler l'installation sur une température donnée à l'ouverture/fermeture du contact
11. Réglez la température
12. Définir le retard entre l'ouverture du contact et le paramètre du chauffage/climatisation sur la valeur de consigne du point 9
13. Réglage du temps maximum pendant lequel l'installation à la température relative au point 9
14. Réglez la température
15. Définir le retard entre la fermeture du contact et le paramètre du chauffage/climatisation sur la valeur de consigne du point 9
16. Réglage du temps maximum pendant lequel l'installation à la température relative au point 9

A iquer le paramètre à tous les thermostats de l'installation

Auto-commutation (entre chauffage et climatisation)

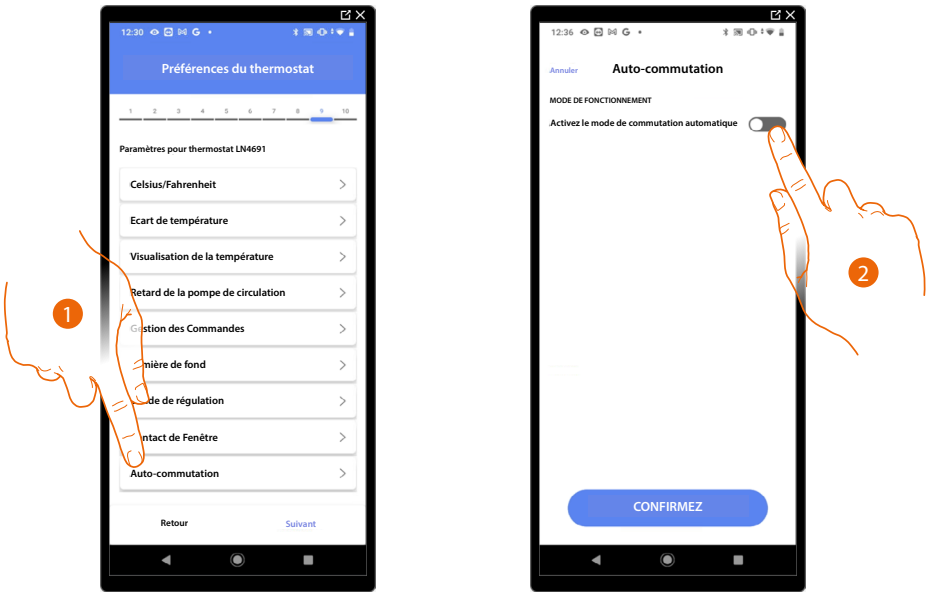

1. Toucher pour sélectionner la préférence du thermostat
2. Sur les installations à ventilo-convecteurs à 4 tuyaux prévus pour le chauffage et pour la climatisation ou sur les installations dont les circuits de circulation d'eau pour le chauffage et pour la climatisation sont totalement indépendants, il est possible d'activer cette fonction pour gérer automatiquement la commutation entre chauffage et climatisation.

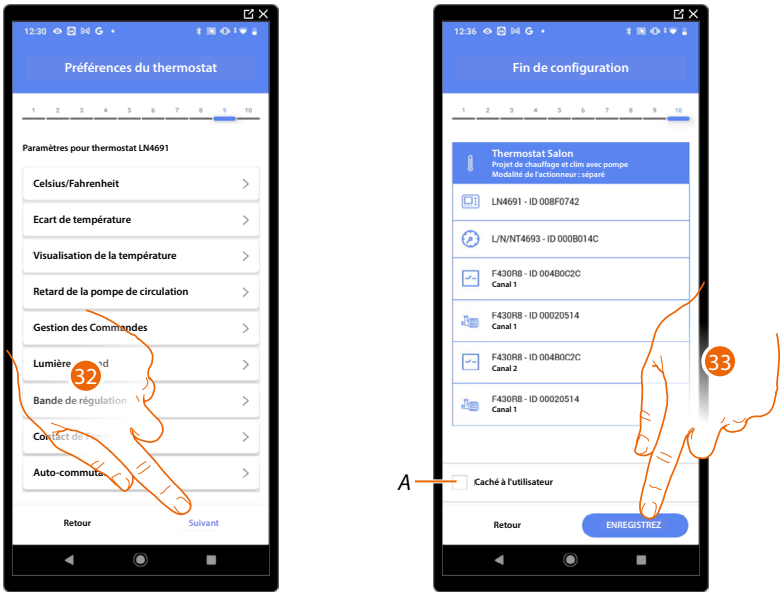

32. Toucher pour sauvegarder les préférences

L'association de l'objet thermostat est complète

A Sélectionner dans le cas où l'on souhaite que l'objet ne soit pas accessible pour l'utilisateur sur l'application Home+Control.
L'objet est configuré et fonctionne mais l'utilisateur ne peut pas le visualiser.

33. Toucher pour sauvegarder l'objet

L'utilisateur peut à présent commander un thermostat dans la chambre à coucher au moyen de la commande physique ou de l'objet graphique de l'Appli Home+Control.

Il est possible d'effectuer un Test pour s'assurer du bon fonctionnement de l'objet ajouté.

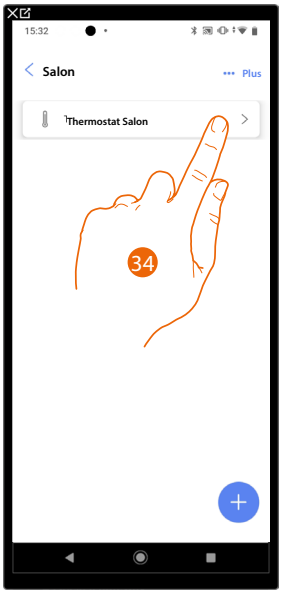

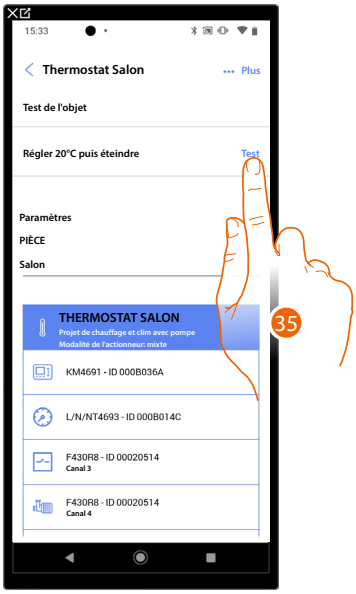

34. Toucher l'objet ajouté pour en vérifier le bon fonctionnement.
35. Toucher pour entamer le test, le dispositif effectue ensuite automatiquement les actions décrites.

Objet zone Système d'alarme

Après avoir associé une Centrale antivol à travers la procédure prévue à cet effet, l'utilisateur peut déplacer les objets de la zone Système d'alarme dans les pièces disponibles et les renommer.

***NOTE** : Les modifications effectuées via l'application Home + Project (modification du nom des zones et/ou déplacement dans d'autres pièces) ne sont pas transposées par Pro Alarm.*

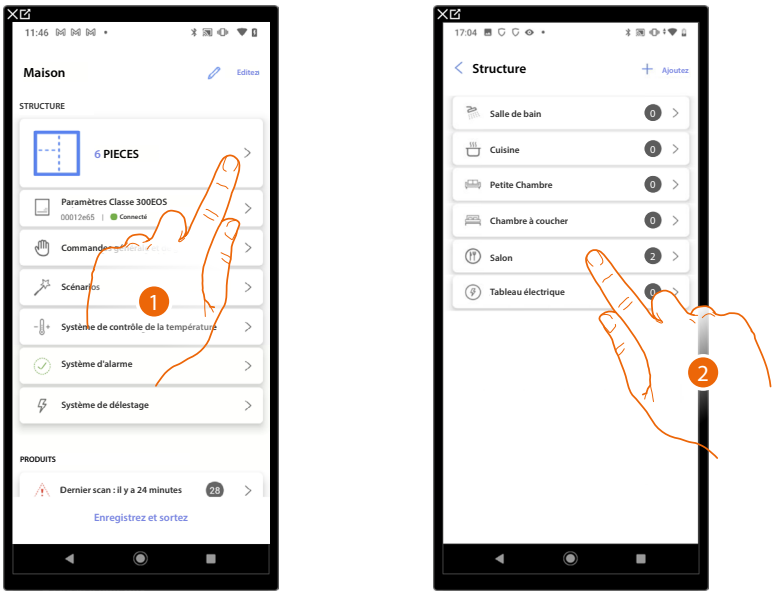

1. Toucher pour sélectionner la pièce dans laquelle se trouve l'objet zone Système d'alarme
2. Toucher pour accéder à la pièce dans laquelle se trouve l'objet Zone Système d'alarme



3. Toucher pour gérer l'objet zone Système d'alarme

Déplacer l'objet zone Système d'alarme dans autre pièce

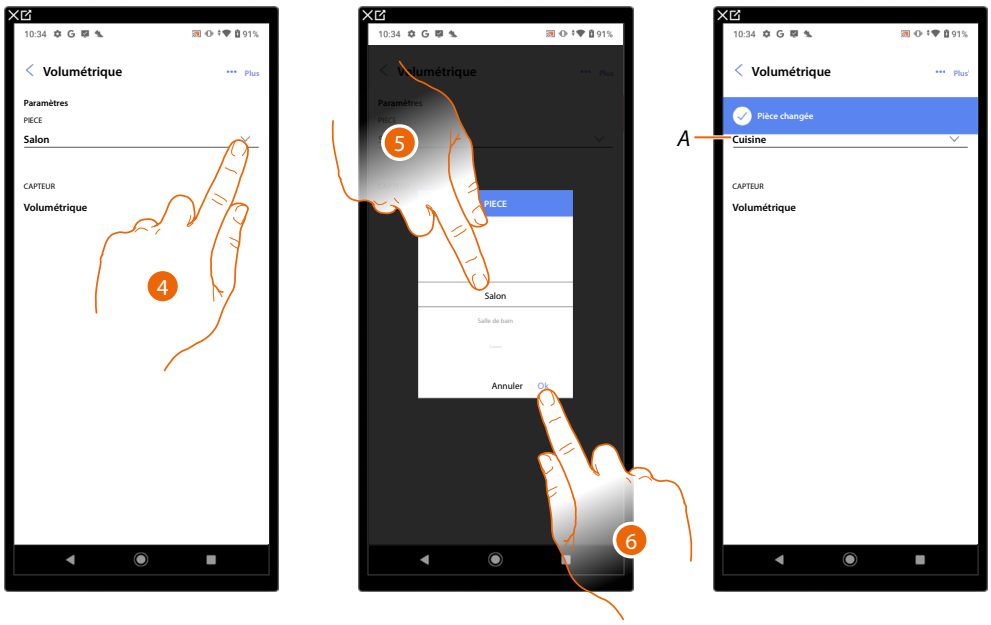

4. Toucher pour sélectionner la pièce dans laquelle déplacer l'objet.
5. Sélectionner la pièce dans laquelle déplacer l'objet.
6. Toucher pour confirmer.

A L'objet a été correctement déplacé dans la nouvelle pièce

Renommer l'objet zone Système d'alarme

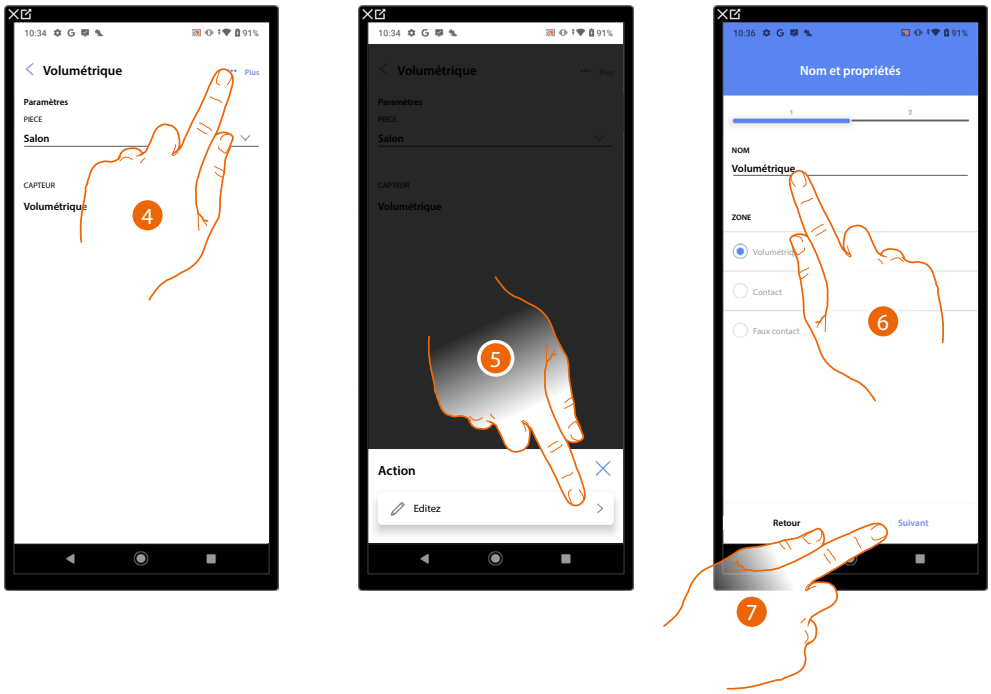

4. Toucher pour ouvrir le panneau des actions disponibles pour l'objet sélectionné
5. Toucher pour modifier l'objet
6. Toucher pour modifier le nom de l'objet
7. Toucher pour confirmer.

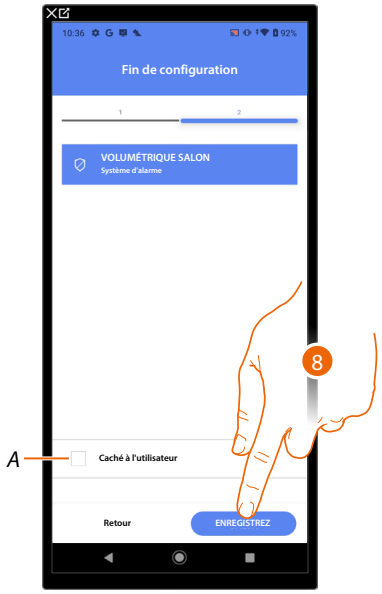

A Sélectionner dans le cas où l'on souhaite que l'objet ne soit pas accessible pour l'utilisateur sur l'application Home+Control.
L'objet est configuré et fonctionne mais l'utilisateur ne peut pas le visualiser.

8. Toucher pour sauvegarder l'objet

Gestion objets

Après avoir créé les pièces, ajouté des objets à l'intérieur et associé les objets aux dispositifs, il est possible d'intervenir ensuite sur les objets pour les modifier.
En particulier il est possible de :

- déplacer un objet d'une pièce à une autre
- effectuer des actions sur l'objet
- compléter la configuration d'un objet

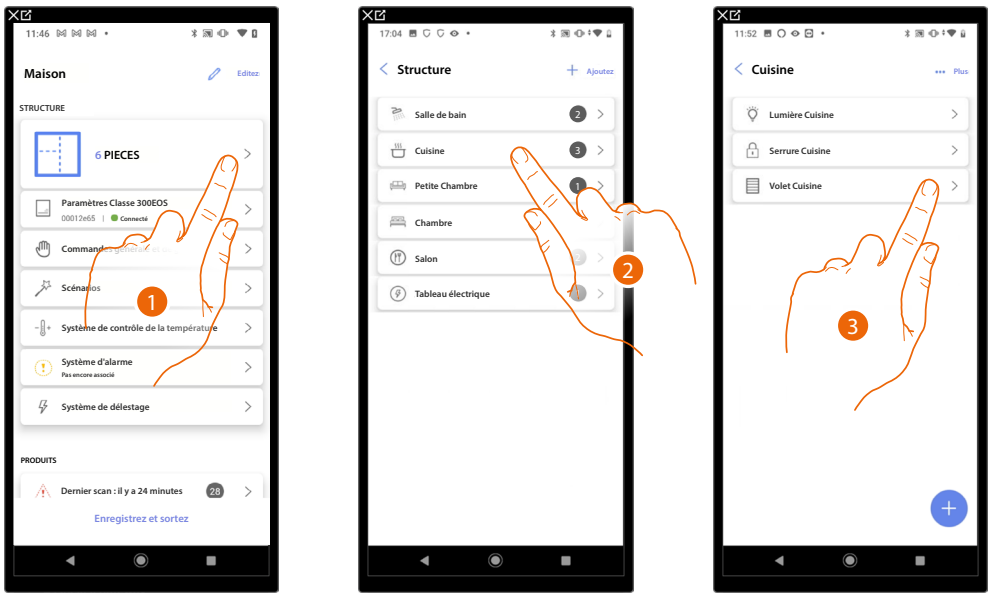

1. Toucher pour visualiser et gérer les pièces et les objets
2. Toucher pour accéder à la pièce dans laquelle l'objet à gérer est présent
3. Toucher pour gérer l'objet

Déplacer un objet d'une pièce à une autre

Sur cette page, il est possible de déplacer un objet dans une pièce précédemment créée

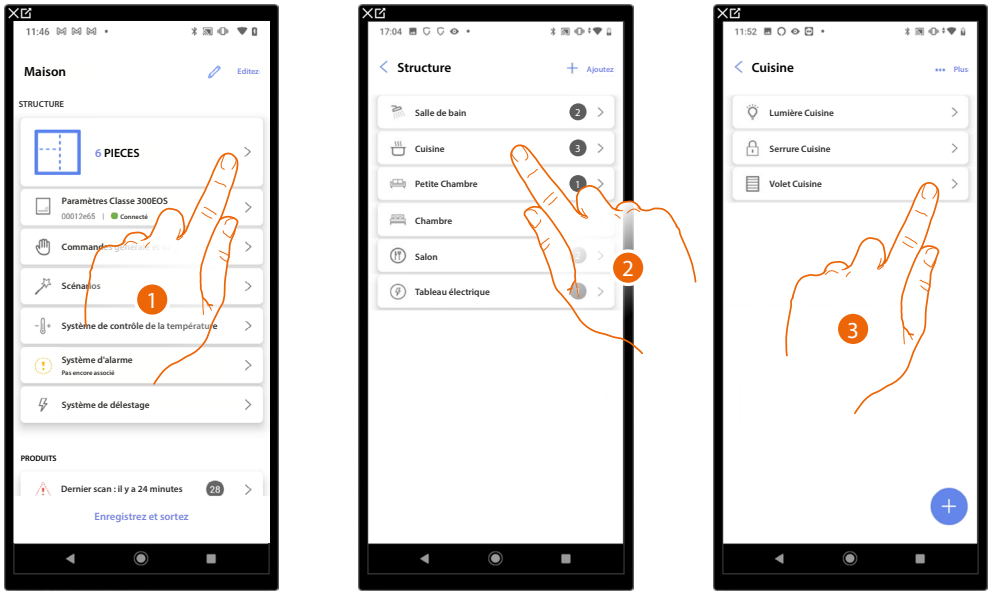

1. Toucher pour visualiser et gérer les pièces et les objets
2. Toucher pour accéder à la pièce dans laquelle l'objet à déplacer est présent
3. Toucher pour gérer l'objet

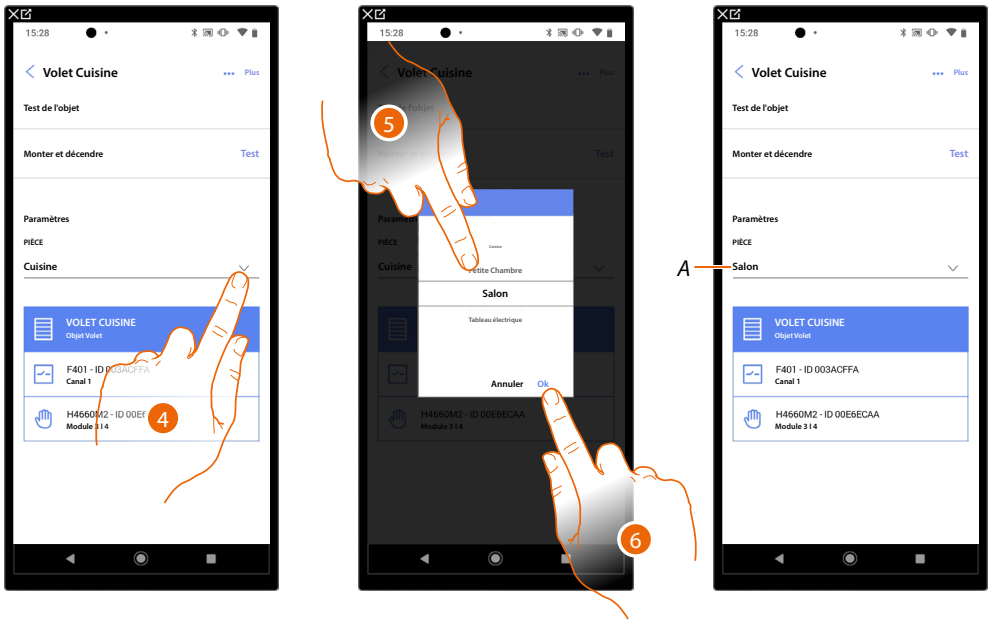

4. Toucher pour sélectionner la pièce dans laquelle déplacer l'objet.
5. Sélectionner la pièce dans laquelle déplacer l'objet.
6. Toucher pour confirmer.

A L'objet a été correctement déplacé dans la nouvelle pièce

Actions objet

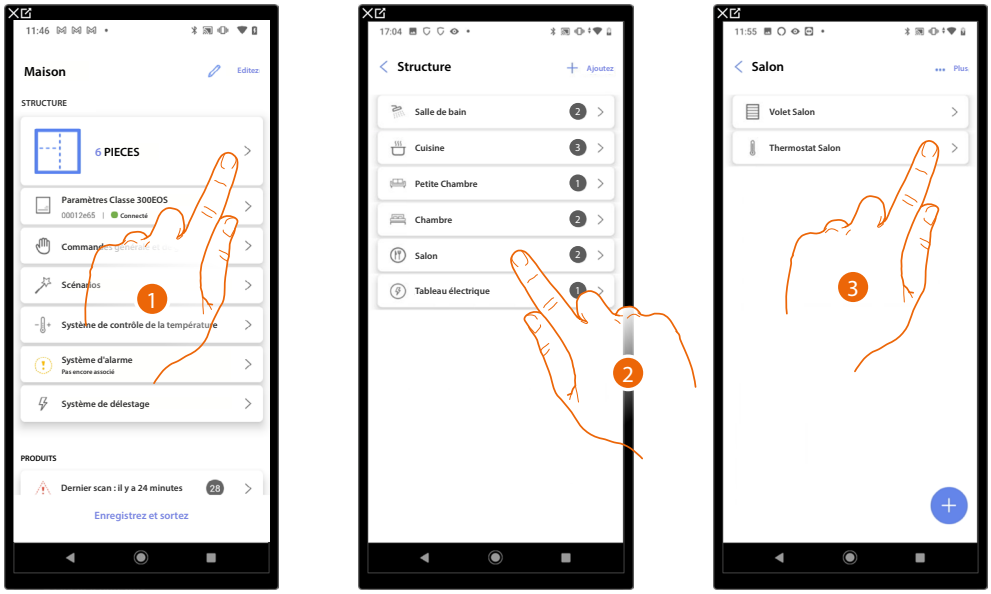

1. Toucher pour visualiser et gérer les pièces et les objets
2. Toucher pour accéder à la pièce dans laquelle l'objet à gérer est présent
3. Toucher l'objet à gérer

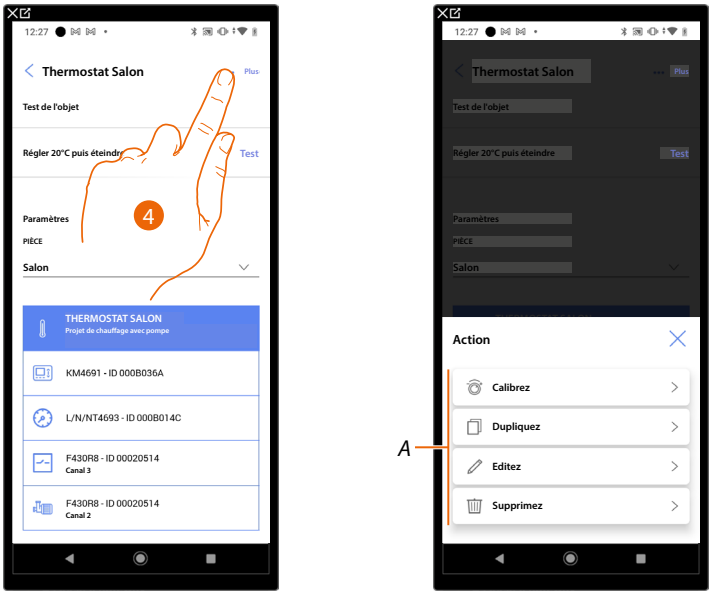

4. Toucher pour ouvrir le panneau des actions disponibles pour l'objet sélectionné

A Il est possible d'effectuer l'étalonnage (l'étalonnage est valide uniquement pour l'objet thermostat), de dupliquer, modifier et d'éliminer un objet.

Calibrer

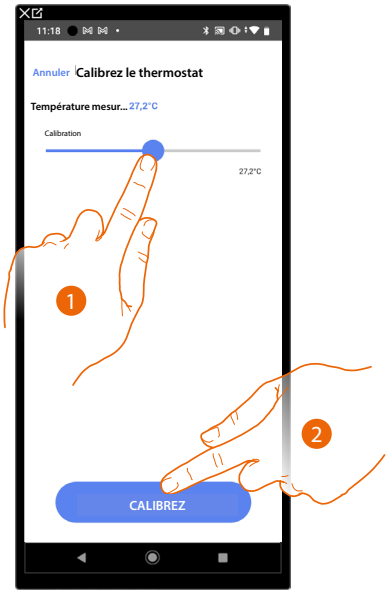

1. Toucher pour calibrer la température sur le thermostat.
   L'opération est utile en présence d'un écart de température entre le réglage de la température du thermostat et un point de mesure défini.
2. Toucher pour confirmer.

Dupliquer l'objet

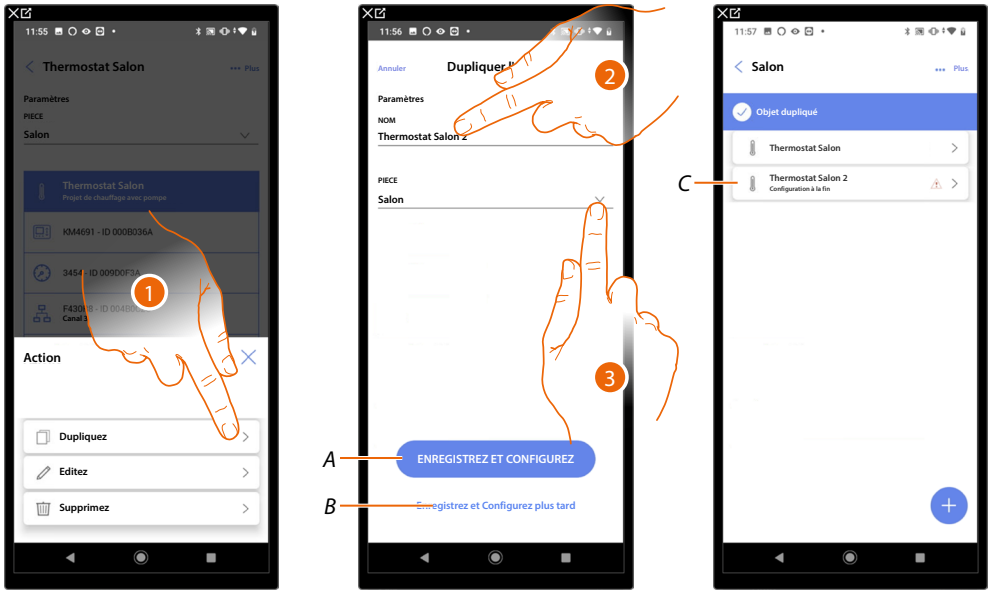

1. Toucher pour dupliquer l' objet
2. Personnaliser le nom de l'objet dupliqué
3. Sélectionner la pièce dans laquelle ajouter l'objet dupliqué

A *Sauvegarder l'objet et le configurer ; voir Associer les objets aux dispositifs*

B *Sauvegarder l'objet et le configurer dans un deuxième temps*

C *L'objet a été dupliqué correctement, l'icône indique que l'objet doit encore être configuré, voir Associer les objets aux dispositifs.*

Modifier objet

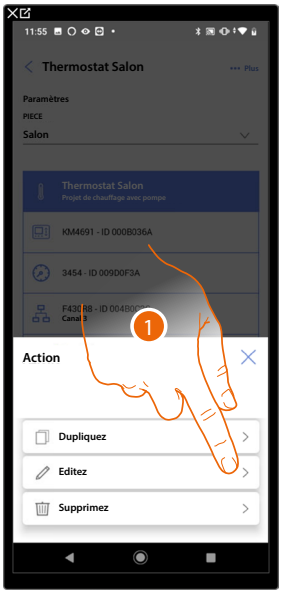

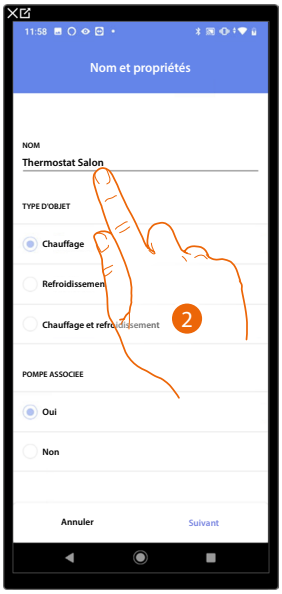

1. Toucher pour modifier l'objet
2. Pour modifier l'objet voir Associer les objets aux dispositifs

Supprimer l'objet

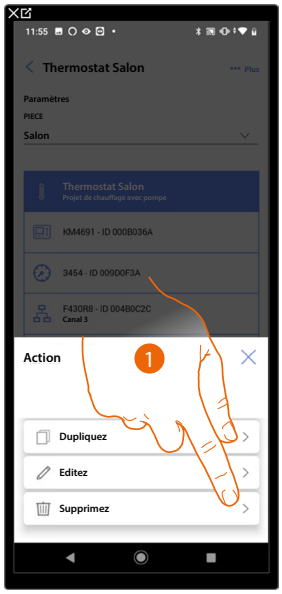



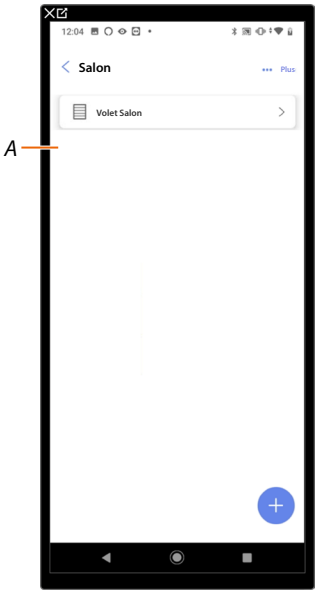

1. Toucher pour supprimer l'objet
2. Toucher pour confirmer l'élimination de l'objet

A *L'objet a été correctement supprimé*

Compléter la configuration d'un objet

Cette fonction permet de compléter la configuration d'un objet.
La configuration est perdue si les dispositifs auxquels l'objet était associé ont été réinitialisés ou si l'opération n'a pas réussi.

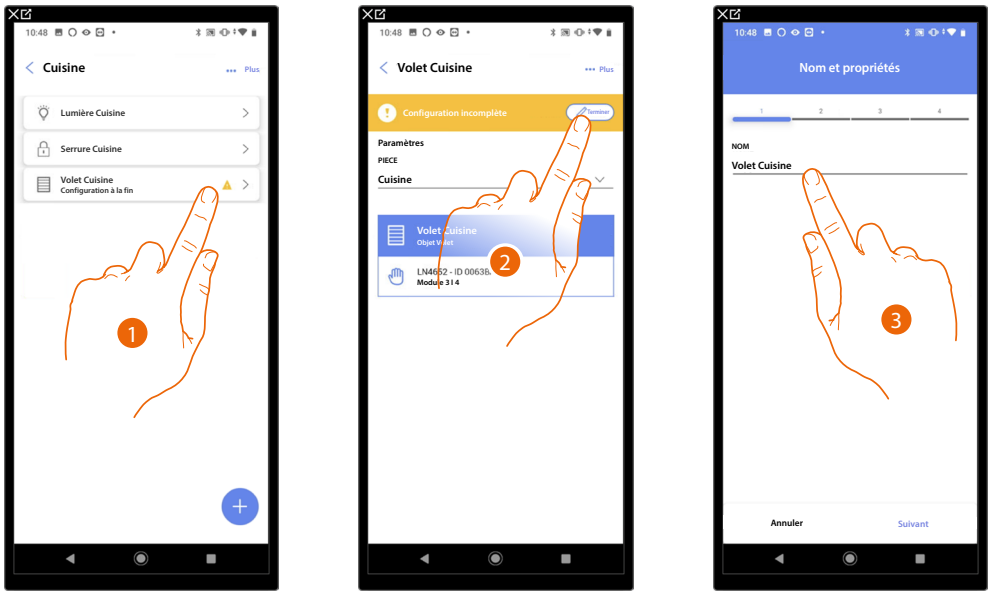

1. Toucher pour compléter la configuration de l'objet
2. Toucher pour entamer la configuration
3. Toucher pour ajouter la partie de configuration perdue ; voir Associer les objets aux dispositifs

Commandes générales

Dans cette page, il est possible d'associer un ou plusieurs boutons physiques à la commande générale lumières ou volets. Il est possible d'exécuter la fonction au moyen du bouton ainsi qu'à travers l'objet graphique ajouté à la page des favoris de Home+Control*.





1. Toucher pour accéder à la page commandes générales et groupes
2. Toucher pour créer une commande générale

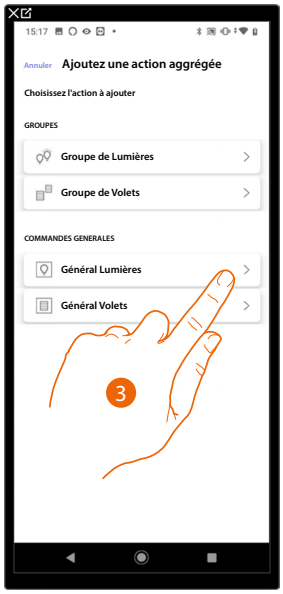

3. Toucher pour créer une commande générale lumières

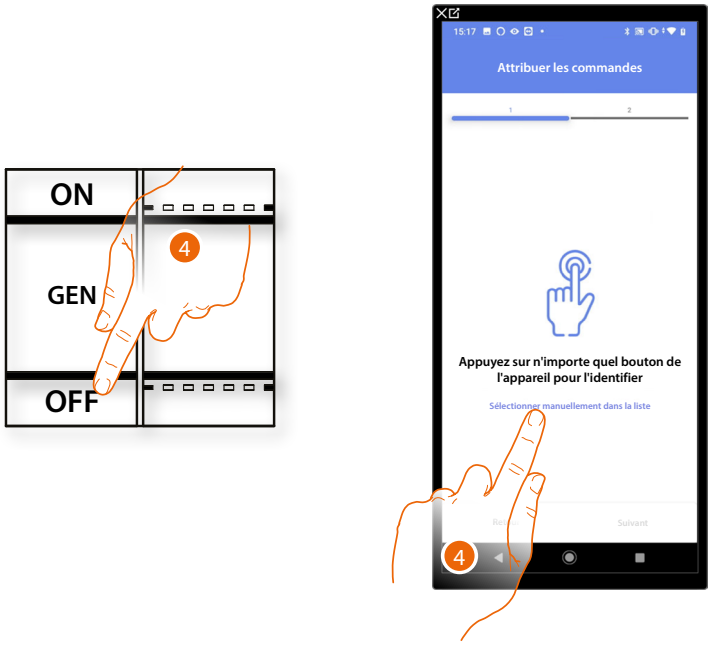

4. Appuyer sur un des boutons sur la commande présente sur l'installation

OU

4. Toucher "Sélectionner manuellement dans la liste" dans le cas où il ne serait pas possible d'accéder au dispositif ; ensuite, une liste des commandes présentes sur l'installation s'affiche

La liste des commandes qu'il est possible d'associer est proposée ; identifier la commande au moyen du code ID.

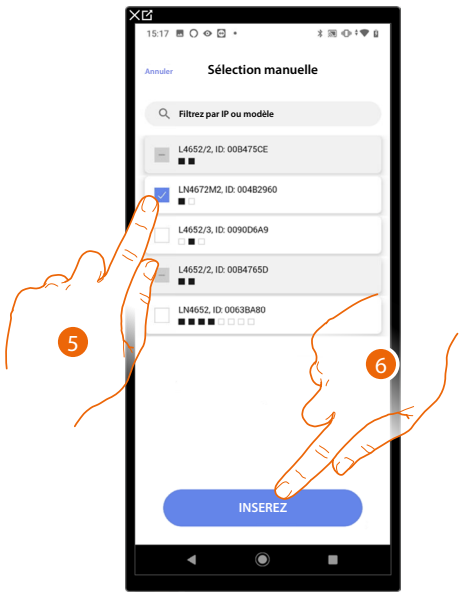

5. Toucher pour sélectionner le dispositif
6. Toucher pour ajouter la commande sélectionnée

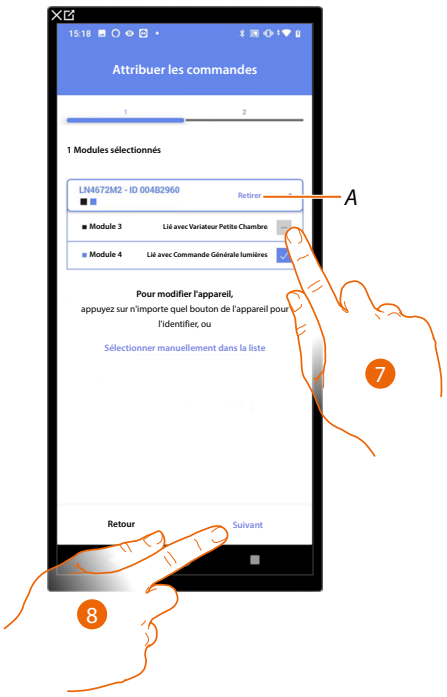

A *Supprimer association*

7. Sélectionner le module de la commande parmi ceux disponibles

Dans le cas où les modules sont tous occupés, voir **Reset dispositifs** pour les rendre à nouveau disponibles.

8. Toucher pour confirmer

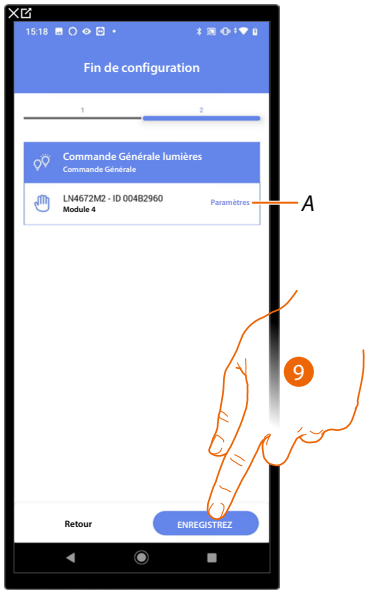

L'association de la commande générale lumière est complète

A *Modifier les paramètres*

9. Toucher pour sauvegarder l'objet

L'utilisateur peut à présent effectuer une commande générale lumières au moyen de la commande physique ou de l'objet graphique de l'Appli Home+Control

Groupes

Dans cette page, il est possible d'associer un ou plusieurs boutons physiques à un groupe de lumières ou volets.





1. Toucher pour accéder à la page commandes générales et groupes
2. Toucher pour créer un groupe



3. Toucher pour créer un groupe de lumières

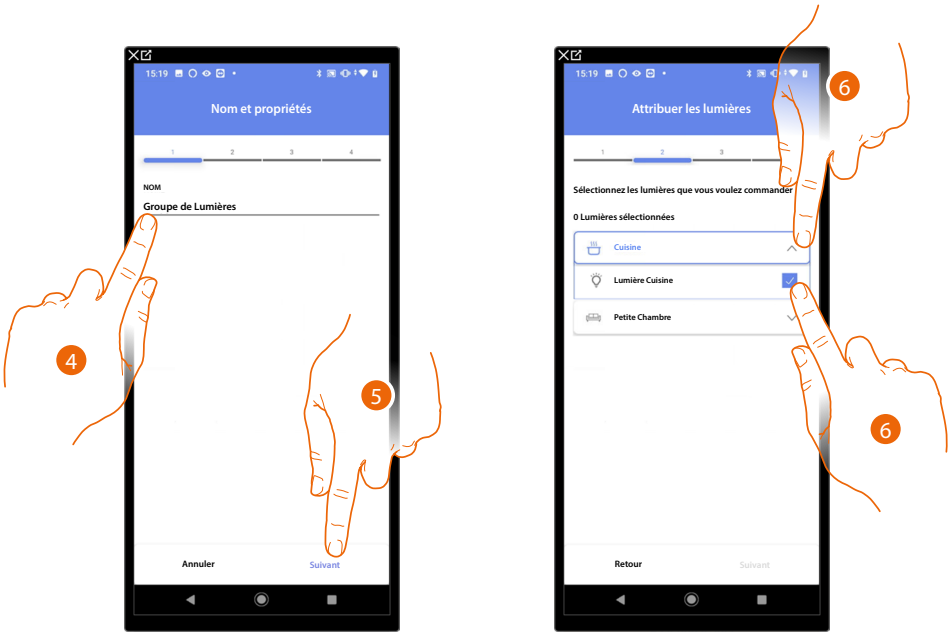

4. Toucher pour modifier le nom du groupe de lumières
5. Toucher pour continuer
6. Toucher pour sélectionner la pièce et les lumières à ajouter au groupe

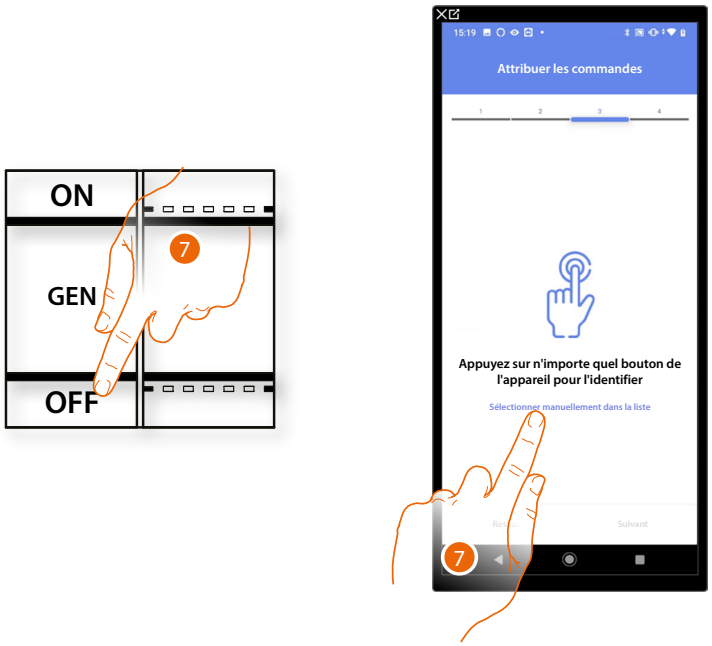

7. Appuyer sur un des boutons sur la commande présente sur l'installation

OU

7. Toucher "Sélectionner manuellement dans la liste" dans le cas où il ne serait pas possible d'accéder au dispositif ; ensuite, une liste des commandes présentes sur l'installation s'affiche

La liste des commandes qu'il est possible d'associer est proposée ; identifier la commande au moyen du code ID.

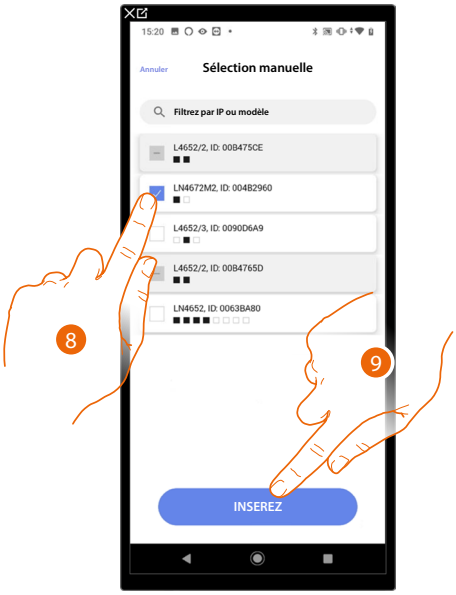

8. Toucher pour sélectionner le dispositif
9. Toucher pour ajouter la commande sélectionnée

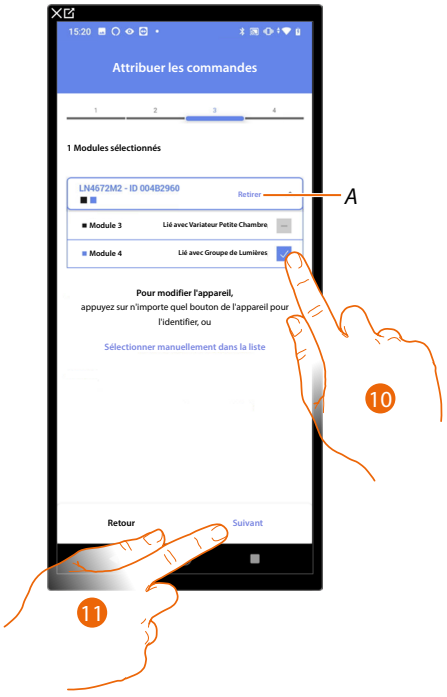

A *Supprimer association*

10. Sélectionner le module de la commande parmi ceux disponibles

Dans le cas où les modules sont tous occupés, voir Reset dispositifs pour les rendre à nouveau disponibles.

11. Toucher pour confirmer

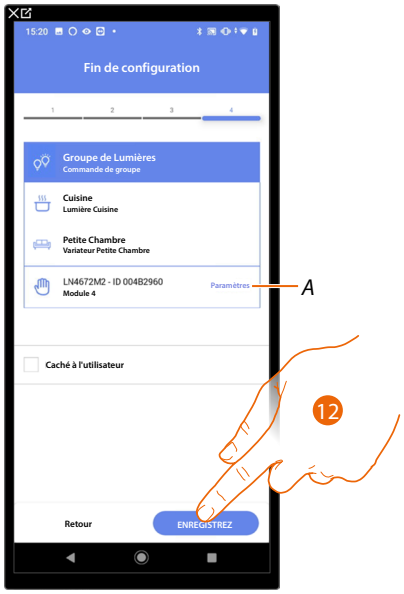

L'association de l'objet lumière On/Off est complète

A *Modifier les paramètres*

12. Toucher pour sauvegarder l'objet

L'utilisateur peut à présent commander une lumière On/Off dans la cuisine au moyen de la commande physique ou de l'objet graphique de l'Appli Home+Control

Scénarios

Cette page permet de créer et gérer 2 types de scénarios : Scénarios par défaut et Scénarios personnalisés



A *Filtre de visualisation des scénarios*

B *Ouvre la page du scénario*

C *Ajoute un nouveau scénario personnalisé*

D *Scénarios personnalisés*

E *Scénarios par défaut*

Scénarios par défaut

Les scénarios de ce type permettent à l'utilisateur de commander simultanément plusieurs dispositifs de l'installation à l'aide d'une seule commande directement depuis l'application ou depuis une commande de l'installation.
Il est possible de contrôler la fonctionnalité du scénario à l'aide du bouton « Play ».
Il existe 4 scénarios par défaut et pré-nommés (Jour, Nuit, Entrée, Sortie) mais non configurés.
L'utilisateur, via l'application Home+Control, peut modifier, insérer dans des planifications ou créer de nouveaux scénarios de ce type.

Exemple de scénario Entrée par défaut

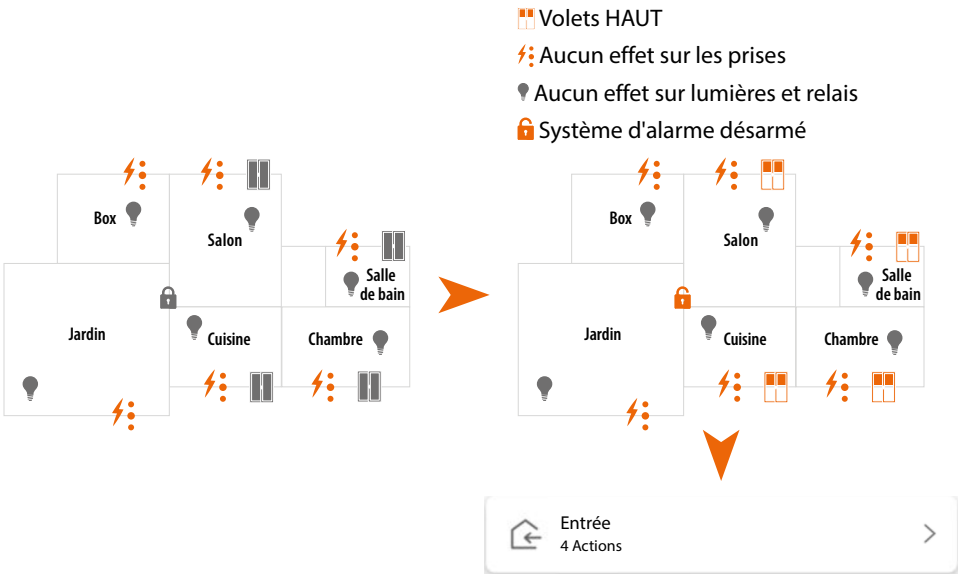

Scénario personnalisé

Les scénarios de ce type permettent à l'utilisateur de les exécuter soit par une commande ponctuelle ou automatiquement, uniquement si certaines conditions définies sont remplies (selon la logique **exécuter une action/démarrer quand/seulement**).
L'utilisateur, via l'application Home+Control, ne peut pas modifier, insérer dans des planifications ou créer de nouveaux scénarios de ce type.

ACTIONS	QUAND	SI
Objet	Toucher un bouton de l'installation	Un objet est dans un état donné (ex. le volet est ouvert)
Système d'alarme	Un objet est dans un état donné (ex. le volet est ouvert)	Si l'on se trouve sur une plage de temps donnée du lundi au vendredi (ex. entre 15h00 et 18h00).
ACTIONS SPÉCIALES		
Temps d'attente	Si l'on se trouve sur une plage de temps donnée du lundi au vendredi (ex. entre 15h00 et 18h00)	Une partition du Système d'alarme est armée ou un scénario d'activation est ajouté
E-mail	Une zone ou une partition du Système d'alarme est armée ou un scénario d'activation est activé	Si les conditions météo programmées se vérifient
Notification Push		



Les configurations « déclencheur de démarrage » et « conditions » sont des options. En effet, en fonction de leur configuration, il est possible de créer différents types de scénarios :

EXEMPLES DE SCÉNARIOS			
Action	Déclencheurs de démarrage	Conditions	Description
			Démarrage uniquement du scénario par objet sur application Home+Control
	/		Démarrage scénario par bouton physique (ou par application Home+Control) ou par temps ensoleillé
	/		Démarrage du scénario par bouton physique (ou par application Home+Control) ou par temps ensoleillé, uniquement entre 15h00 et 18h00 en semaine.

Il est possible de vérifier l'exécution du scénario en programmant des avis (e-mail ou notifications push sur le smartphone) envoyés à l'utilisateur uniquement si le scénario a été activé.
L'utilisateur peut activer/désactiver le scénario mais non pas le modifier.

Configurer un scénario par défaut

Sur cet exemple, un scénario est configuré pour éteindre la lumière du salon, fermer le volet (occultant) de la cuisine et activer le scénario d'activation "partielle".



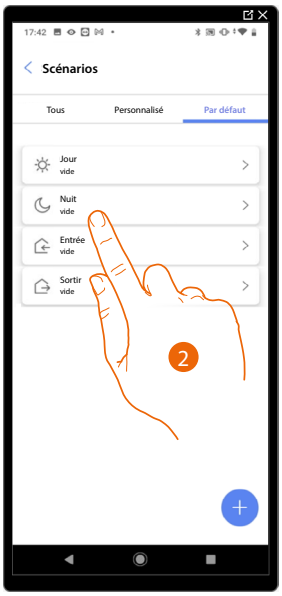

1. Toucher pour accéder à la page des scénarios
2. Toucher pour configurer un scénario par défaut

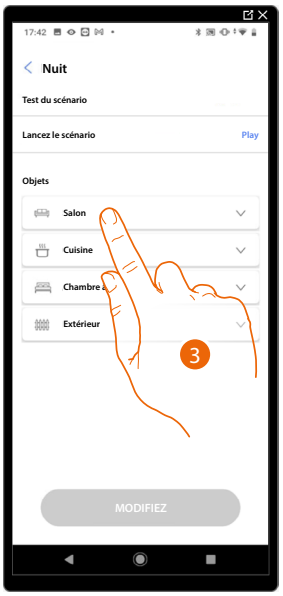

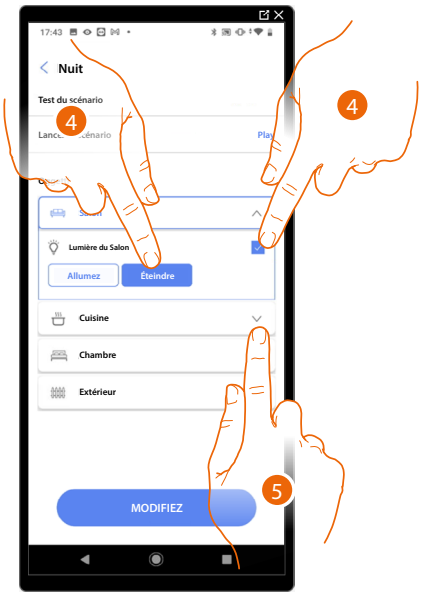

3. Toucher pour sélectionner la pièce dans laquelle se trouve l'objet à activer dans le scénario
4. Sélectionner l'objet et l'action à exécuter
5. Toucher pour sélectionner un autre objet

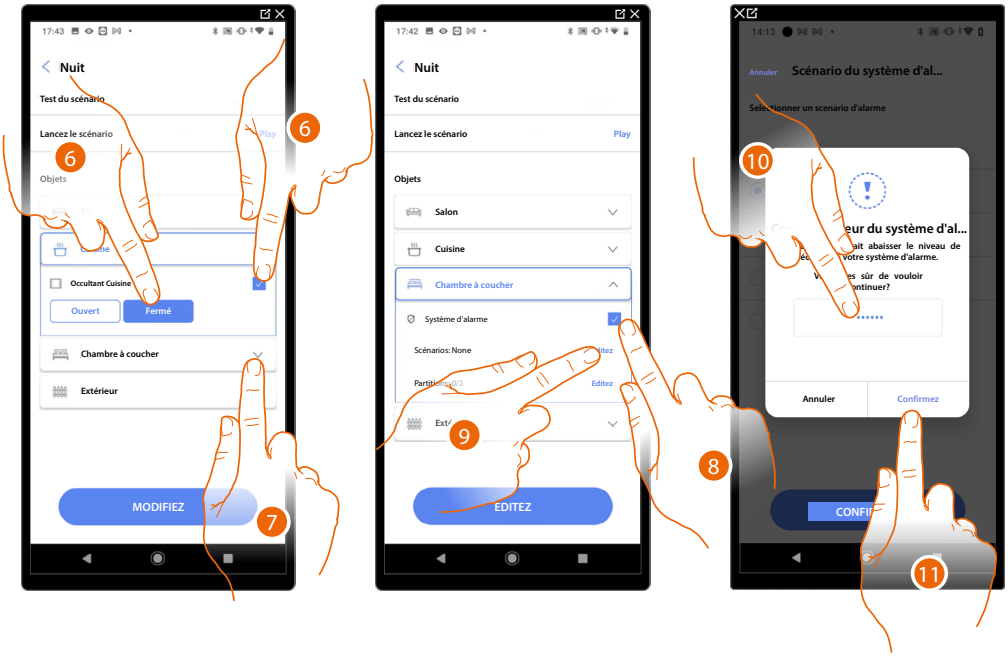

6. Sélectionner l'objet et l'action à exécuter
7. Toucher pour sélectionner un autre objet
8. Sélectionner l'objet
9. Sélectionner pour modifier l'action à exécuter
10. Saisir le code utilisateur du système d'alarme
11. Toucher pour confirmer.

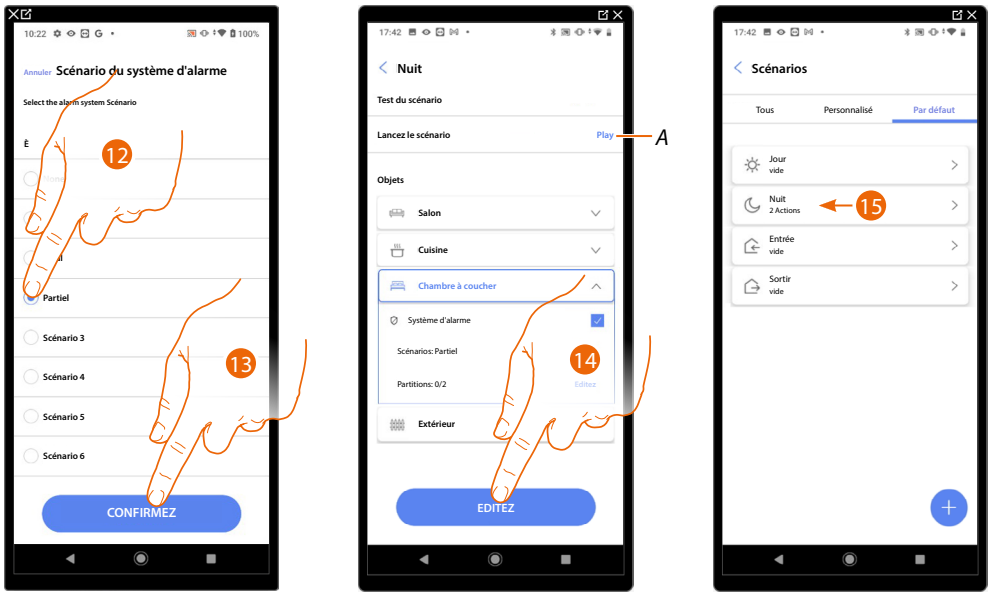

12. Sélectionner le scénario Système d'alarme voulu
13. Toucher pour confirmer.
14. Toucher pour terminer.

A Lance le scénario pour le vérifier

15. Le scénario a été configuré

Créer un scénario personnalisé

Sur cet exemple, un scénario est configuré qui, à 17h15 en semaine, allume la lumière extérieure et, au bout de 1 min 30 s, allume également la lumière de l'entrée.
Et cela uniquement si le capteur crépusculaire indique qu'il fait nuit.
Si le scénario a été exécuté, une notification push est envoyée.

Pour créer un scénario, procéder comme suit :

1. Lui attribuer un nom pour le représenter
2. Ajouter une ou plusieurs actions que les objets présents dans la pièce effectuent à l'activation du scénario (ex. allumage lumière externe)
3. Ajouter les conditions qui activent le scénario (déclencheur de démarrage)
4. Ajouter éventuellement une autre condition (seulement si)
5. Sauvegarder le scénario réalisé

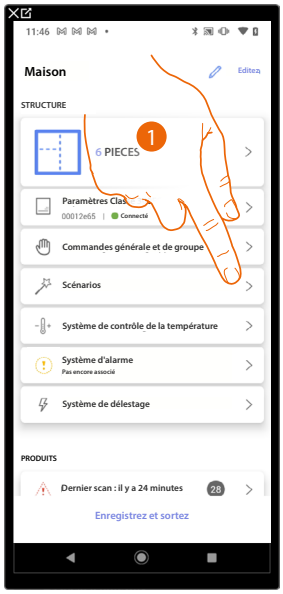

1. Toucher pour accéder à la page des scénarios

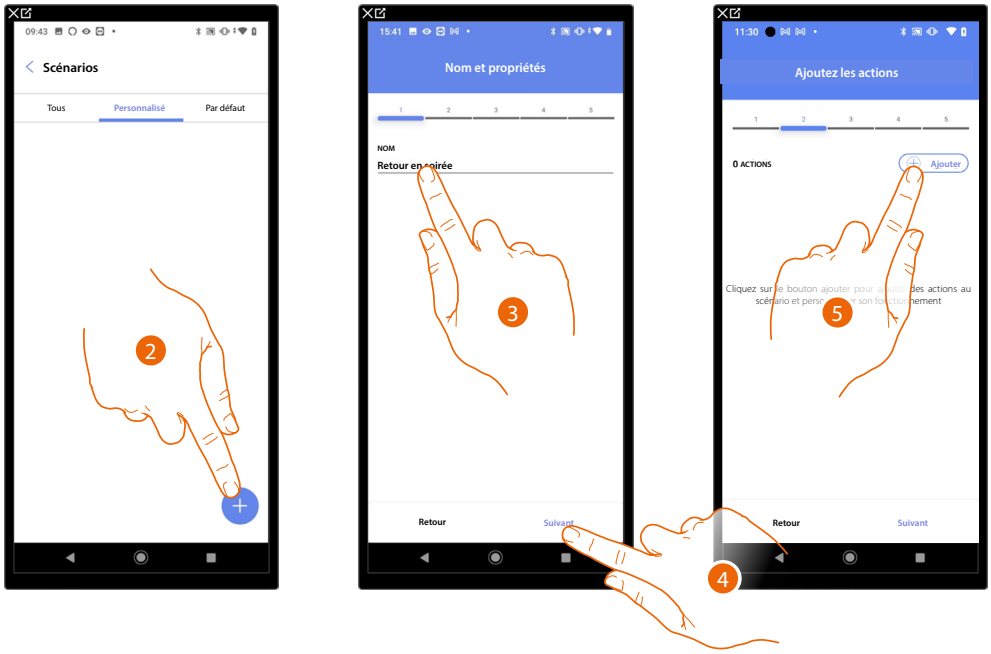

2. Toucher pour ajouter un scénario
3. Toucher pour personnaliser le nom du scénario
4. Toucher pour continuer
5. Toucher pour ajouter des actions au scénario

Ajouter à présent les actions que les objets présents dans les différentes pièces effectuent à l'activation du scénario.

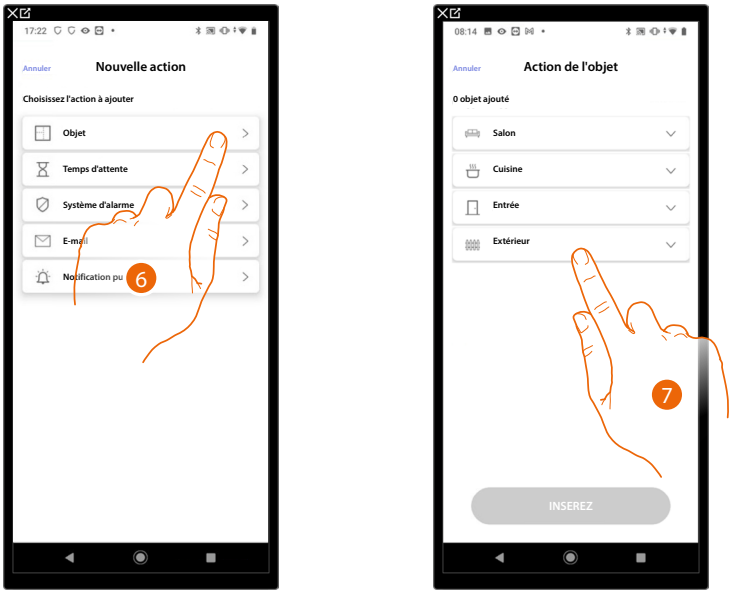

6. Toucher pour sélectionner l'objet
7. Toucher pour sélectionner la pièce dans laquelle se trouve l'objet

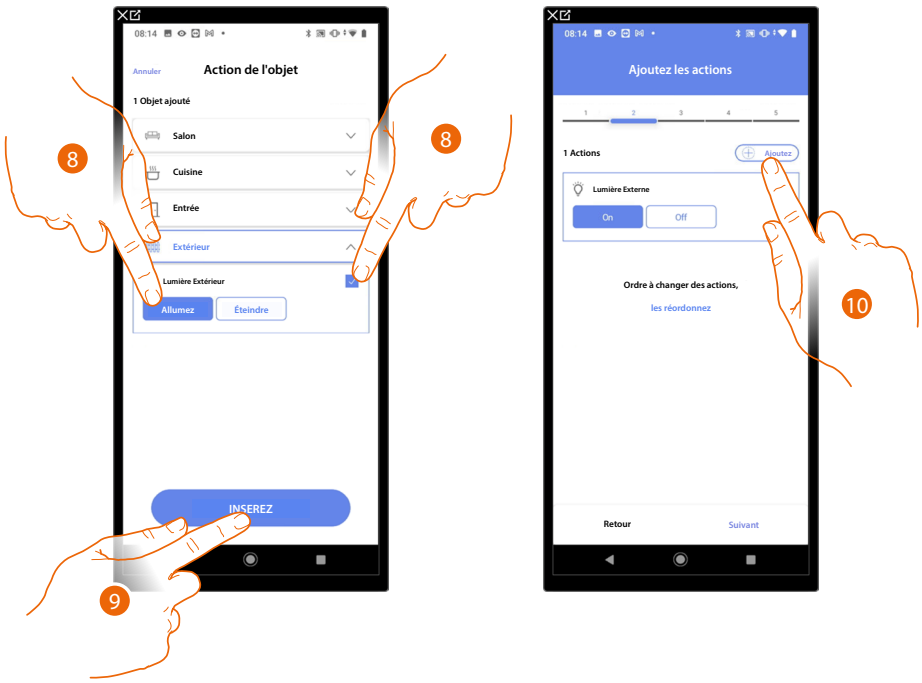

8. Sélectionner l'objet et l'action à exécuter
9. Toucher pour ajouter l'objet sélectionné
10. Toucher pour ajouter une autre action

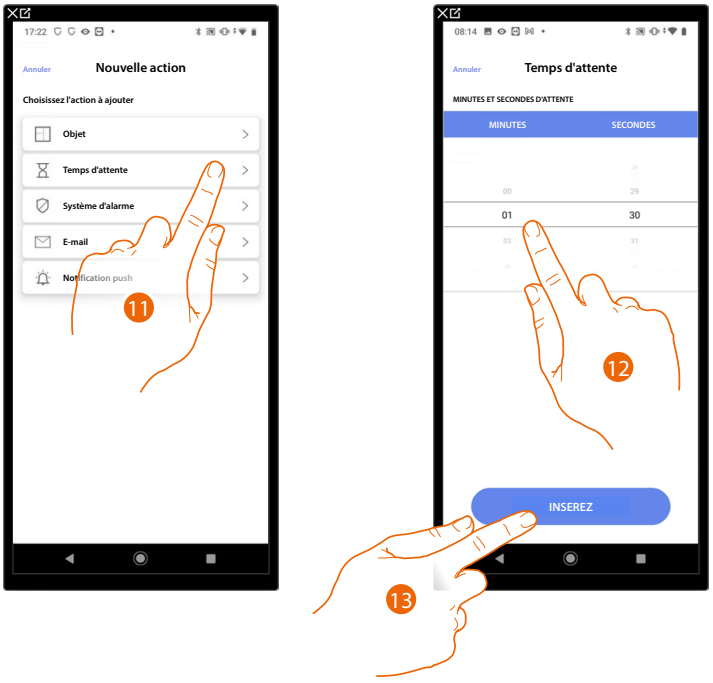

11. Toucher pour sélectionner le temps d'attente
12. Sélectionner les minutes et les secondes à programmer avant l'exécution des commandes suivantes
13. Toucher pour saisir le temps d'attente sélectionné



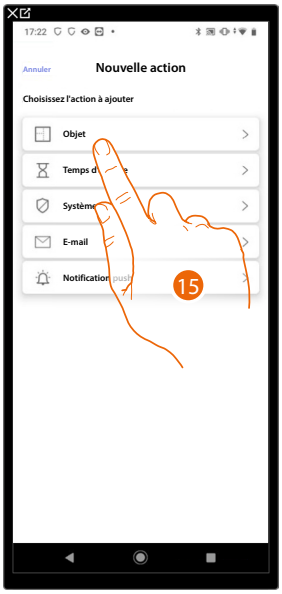

A *Modifier l'action*

14. Toucher pour ajouter une autre action
15. Toucher pour sélectionner l'objet

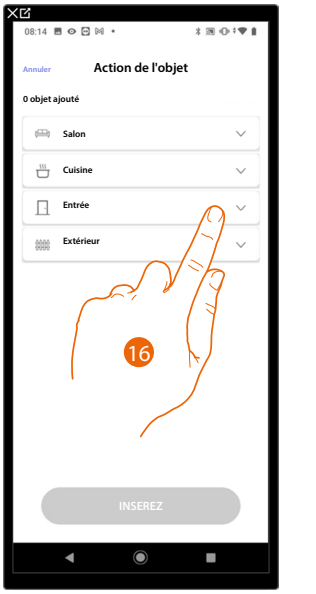

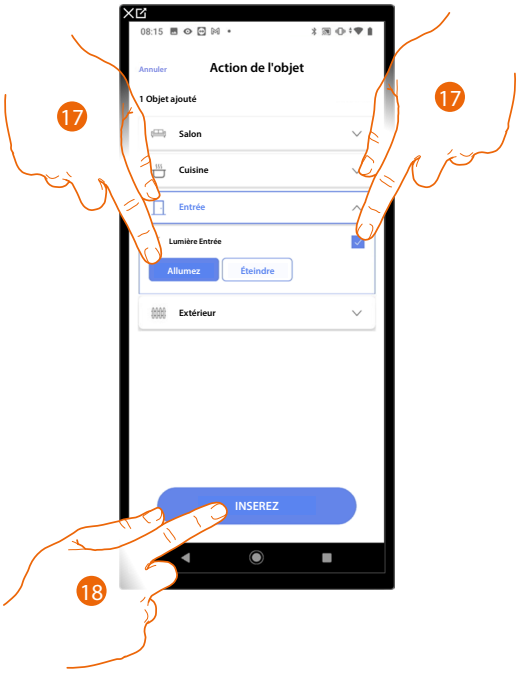

16. Toucher pour sélectionner la pièce dans laquelle se trouve l'objet
17. Sélectionner l'objet et l'action à exécuter
18. Toucher pour ajouter l'objet sélectionné



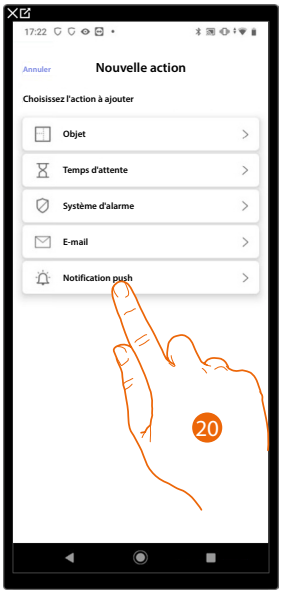

19. Toucher pour ajouter une autre action
20. Toucher pour sélectionner la notification push

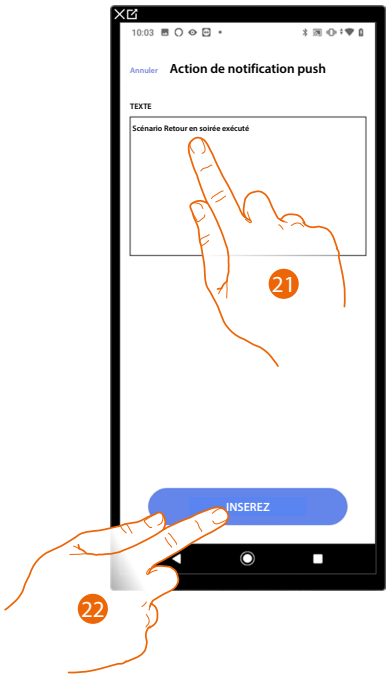

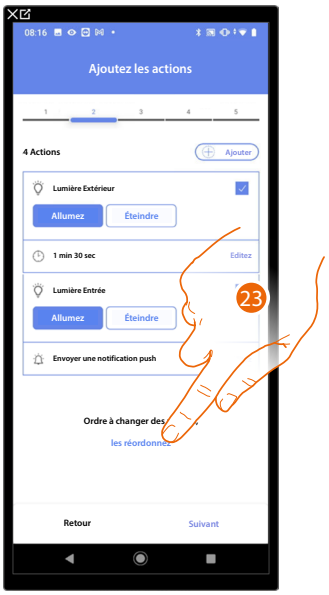

21. Saisir le texte de la notification push (ex. Scénario Retour en soirée exécuté)
22. Toucher pour saisir l'alerte au moyen de la notification push
23. Toucher pour réorganiser les actions ajoutées

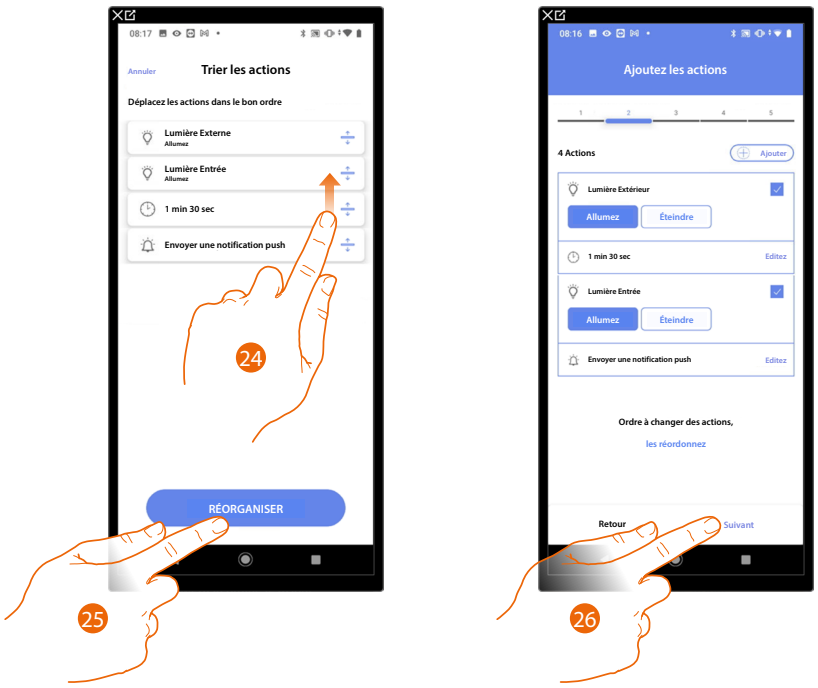

24. Faire défiler pour déplacer les actions
25. Toucher pour confirmer
26. Toucher pour continuer

NOTE** : Il est possible de visualiser les actions disponibles dans le paragraphe **Actions

Ajouter à présent la condition qui active le scénario (déclencheur de démarrage).





27. Toucher pour ajouter une condition
28. Toucher pour sélectionner la condition qui doit activer le scénario

***NOTE** : Il est possible d'ajouter plusieurs conditions à l'activation du scénario ; il suffit qu'une seule condition soit remplie et le scénario s'active.*

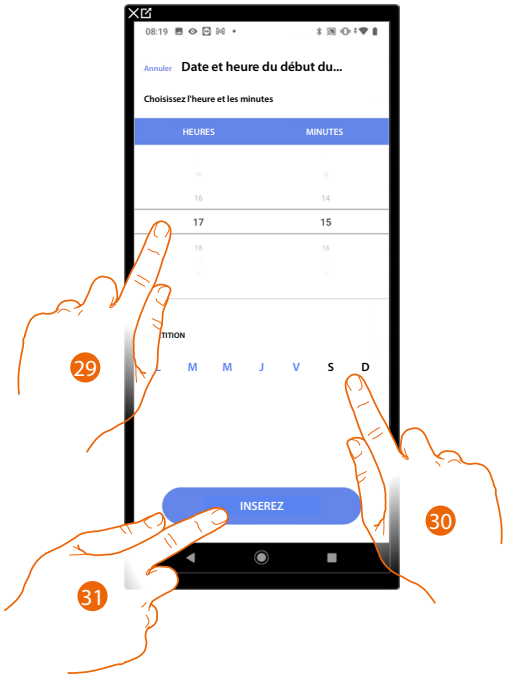

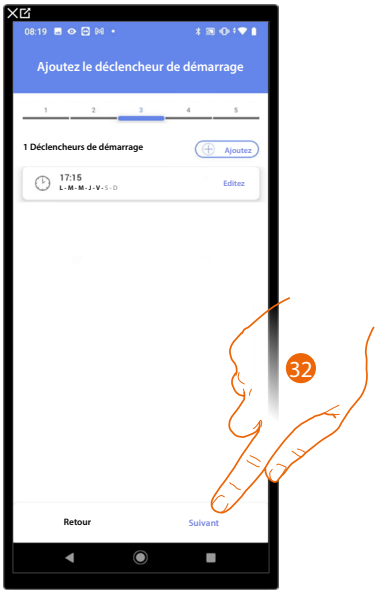

29. Toucher pour régler l'heure et les minutes d'activation du scénario
30. Sélectionner les jours de la semaine lors desquels le scénario s'active à l'heure précédemment réglée
31. Toucher pour ajouter le déclencheur créé
32. Toucher pour continuer

***NOTE** : Il est possible de visualiser les conditions disponibles qui démarrent le scénario dans le paragraphe Exécution sous condition à l'activation (déclencheur de démarrage)*

Il est possible d'ajouter une autre condition (seulement si) à celle à peine ajoutée.
Avec cette condition, le scénario est activé uniquement si elle est satisfaite.
Les conditions disponibles sont : Objet, Heure, Système d'alarme et Météo et les fonctions sont celles décrites dans le paragraphe Exécution sous condition à l'activation (déclencheur de démarrage)

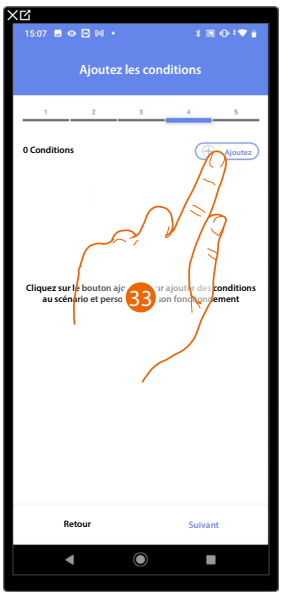



33. Toucher pour ajouter une condition
34. Toucher pour sélectionner la condition qui doit activer le scénario

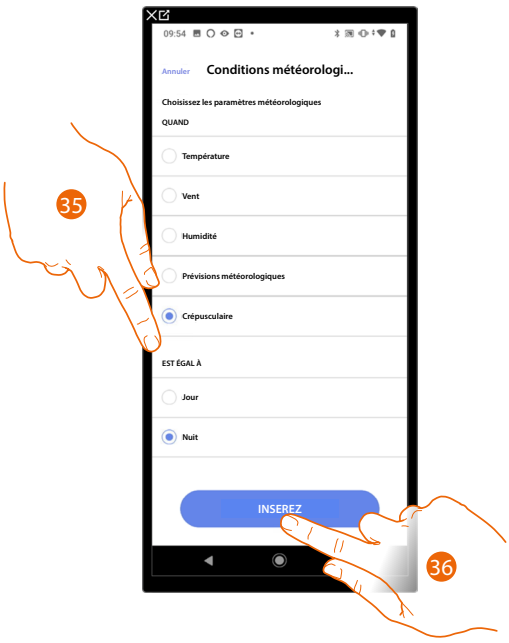

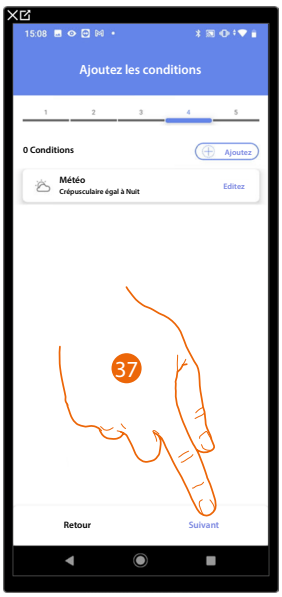

35. Toucher pour sélectionner quand le scénario doit être activé
36. Toucher pour ajouter la condition choisie
37. Toucher pour continuer

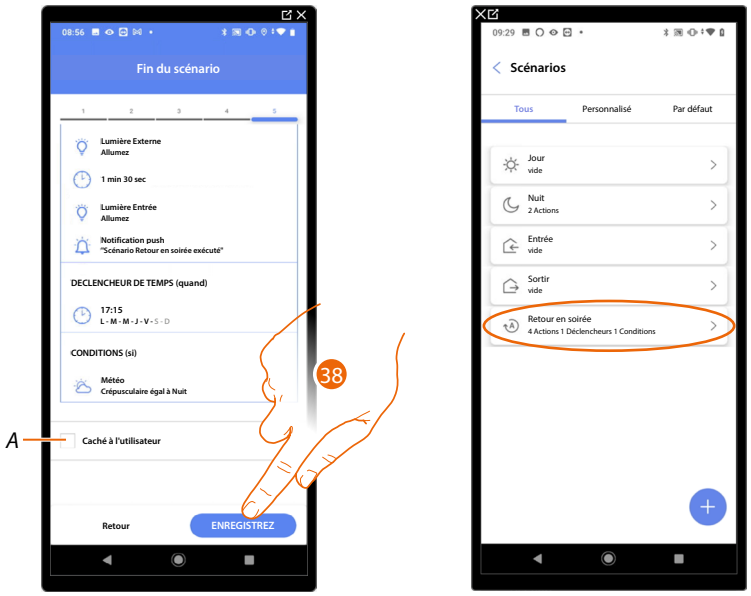

A Sélectionner dans le cas où l'on souhaite que l'objet ne soit pas accessible pour l'utilisateur sur l'application Home+Control.
L'objet est configuré et fonctionne mais l'utilisateur ne peut pas le visualiser.

38. Toucher pour sauvegarder le scénario crée

Actions

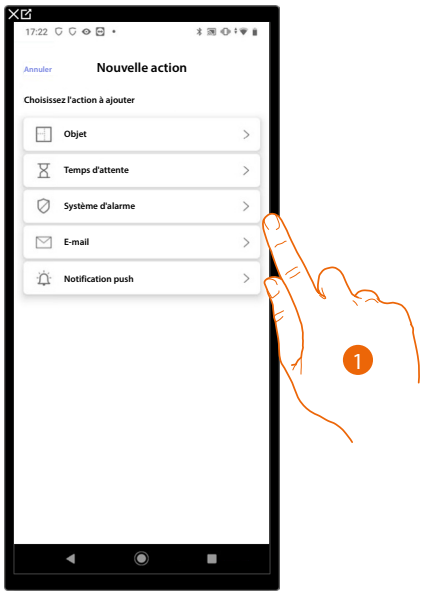

1. Toucher pour sélectionner une des actions qui composent le scénario, au choix :

– Objet;
– Temps d'attente;
– Système d'alarme;
– E-mail;
– Notification push.

Objet

Cette action permet de définir la commande qu'un des objets présents dans les différentes pièces active lors de l'exécution du scénario.

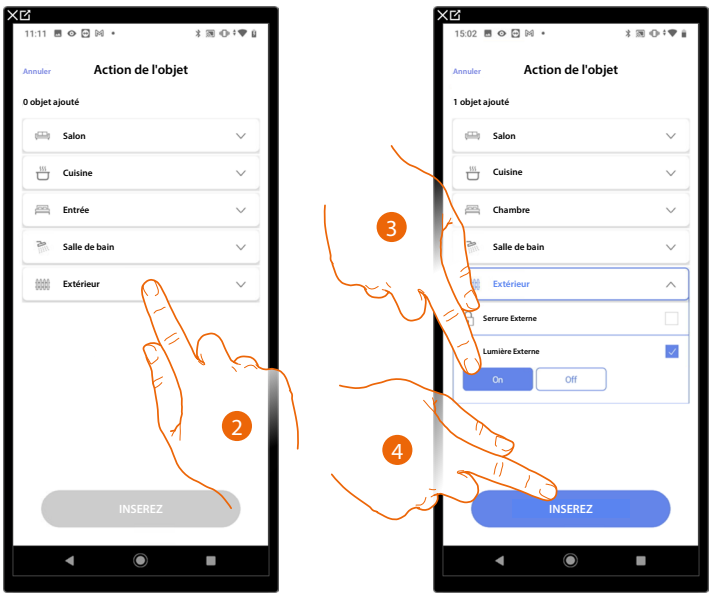

2. Toucher pour sélectionner la pièce dans laquelle se trouve l'objet
3. Sélectionner l'objet et l'action à exécuter
4. Toucher pour ajouter l'objet sélectionné

Temps d'attente

Cette action permet de programmer un temps d'attente donné avant l'exécution des commandes suivantes.

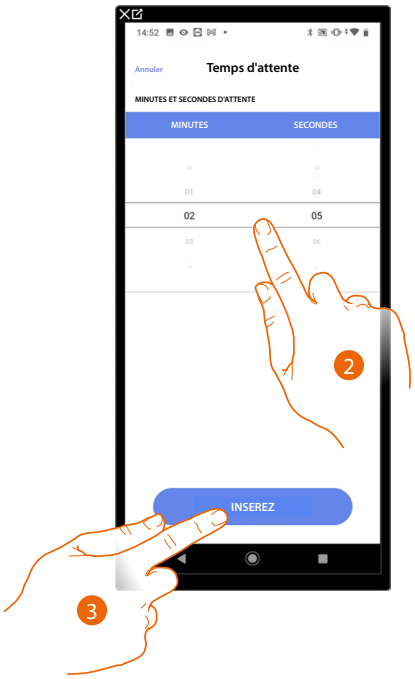

2. Sélectionner les minutes et les secondes à programmer avant l'exécution des commandes suivantes
3. Toucher pour saisir le temps d'attente sélectionné

Système d'alarme

Sur cette page, il est nécessaire de sélectionner l'action qu'un composant du Système d'alarme active lors de l'exécution du scénario.
Exemple : ajout d'une partition ou exécution d'un scénario d'activation.

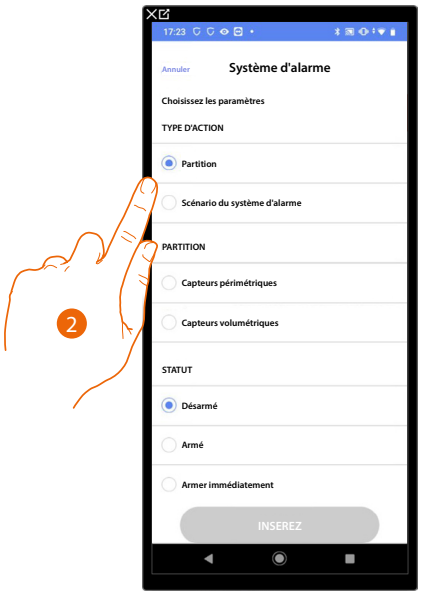

2. Toucher pour sélectionner l'action entre partitions ou scénarios d'activation

Partitions

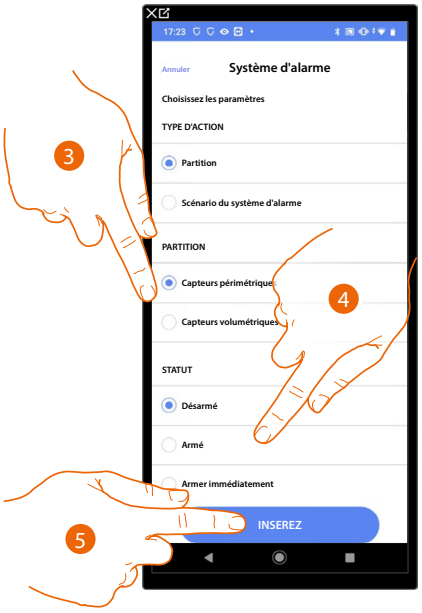



3. Toucher pour sélectionner la partition
4. Toucher pour indiquer qu'à l'activation du scénario la partition doit être :
   – désarmée
   – armée (au terme des éventuels retards)
   – armée immédiatement (désactive les éventuels retards)
5. Toucher pour confirmer.
6. Saisir le code utilisateur
7. Toucher pour terminer.

***ATTENTION** : En confirmant l'opération, le code utilisateur est mémorisé dans le scénario, et de la sorte quiconque a accès au smartphone et à l'application peut activer le Système d'alarme sans connaître le code utilisateur. Le code utilisateur reste dans tous les cas modifiable à travers la procédure prévue à cet effet sur Home+Security.*

Scénarios d'activation

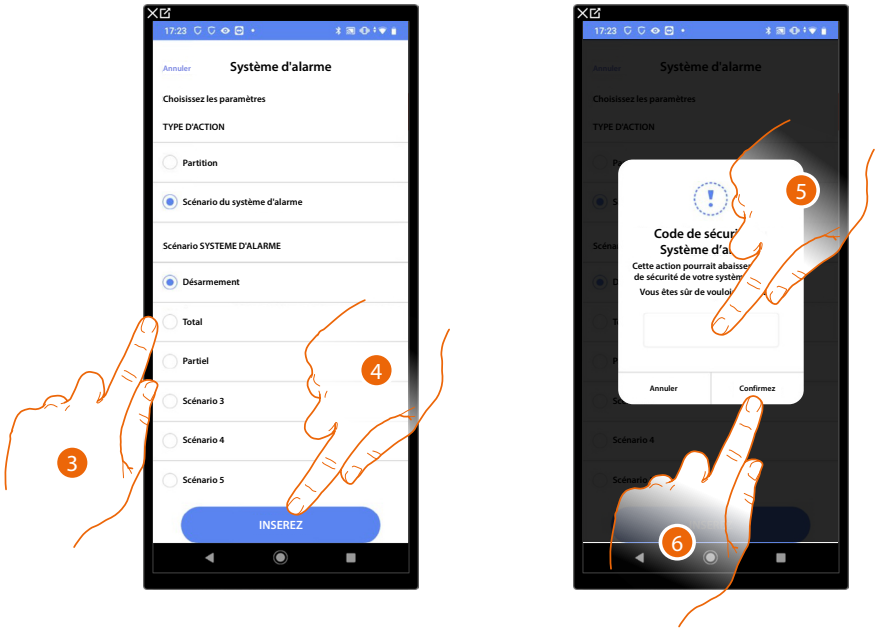

3. Toucher pour sélectionner le scénario d'activation qui s'activera au démarrage du scénario
4. Toucher pour confirmer.
5. Saisir le code utilisateur
6. Toucher pour terminer.

***ATTENTION** : En confirmant l'opération, le code utilisateur est mémorisé dans le scénario, et de la sorte quiconque a accès au smartphone et à l'application peut activer le Système d'alarme sans connaître le code utilisateur. Le code utilisateur reste dans tous les cas modifiable à travers la procédure prévue à cet effet sur Home+Security.*

E-mail

Cette action permet de programmer une adresse mail à laquelle est automatiquement envoyée une notification après l'exécution d'action du scénario.



2. Saisir l'adresse e-mail du destinataire du message d'avis et l'objet du message
3. Saisir le texte du message (ex. Retour en soirée exécuté)
4. Toucher pour saisir la notification via mail

Notification Push

Cette action permet d'envoyer automatiquement une notification push sur les smartphones après l'exécution d'action ou de tout le scénario.

***NOTE** : Pour iOS, les notifications push ne sont pas envoyées lorsque l'application est affichée au premier plan.*

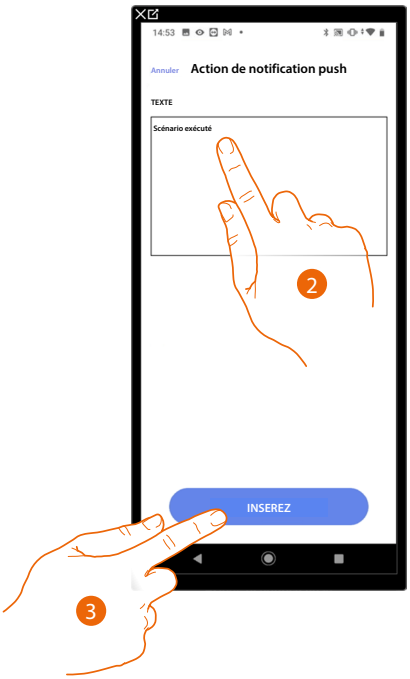

2. Saisir le texte de la notification push (ex. Scénario exécuté)
3. Toucher pour saisir l'alerte au moyen de la notification push

Exécution sous condition à l'activation (déclencheur de démarrage)

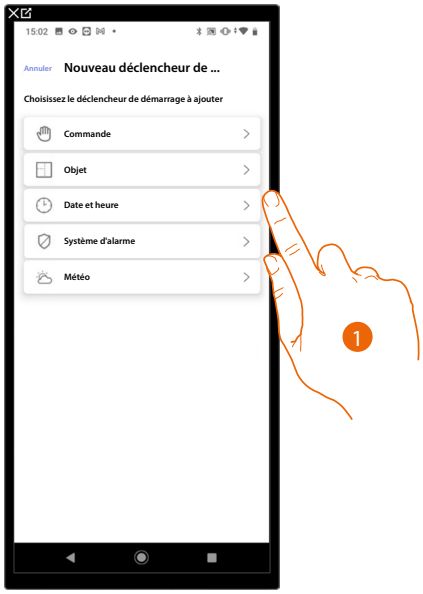

1. Toucher pour sélectionner une condition de démarrage du scénario (déclencheur de démarrage), au choix :

– Commande (bouton);
– Objets ;
– Date et heure;
– Système d'alarme;
– Météo.

Commande

En sélectionnant ce déclencheur, il est possible d'activer un scénario en appuyant sur un bouton de commande de l'installation



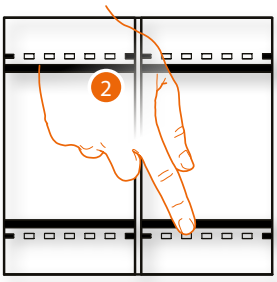

2. Appuyer pour identifier le dispositif physique sur l'installation

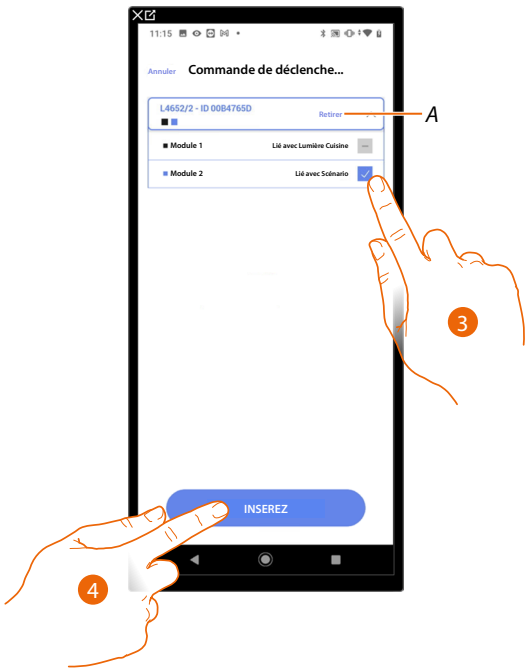

A *Supprimer association*

3. Sélectionner le module de la commande parmi ceux disponibles

Dans le cas où les modules sont tous occupés, voir Reset dispositifs pour les rendre à nouveau disponibles.

***NOTE** : Le bouton ne doit pas être déjà associé à une autre fonction*

4. Toucher pour ajouter le déclencheur

Objets

En réglant ce déclencheur, il est possible d'activer un scénario quand un objet, sélectionné parmi ceux présents dans les différentes pièces, est dans un état particulier préalablement défini.
Pour chaque type d'objet, il est possible d'utiliser les états caractéristiques qui ont pour effet d'activer le scénario.

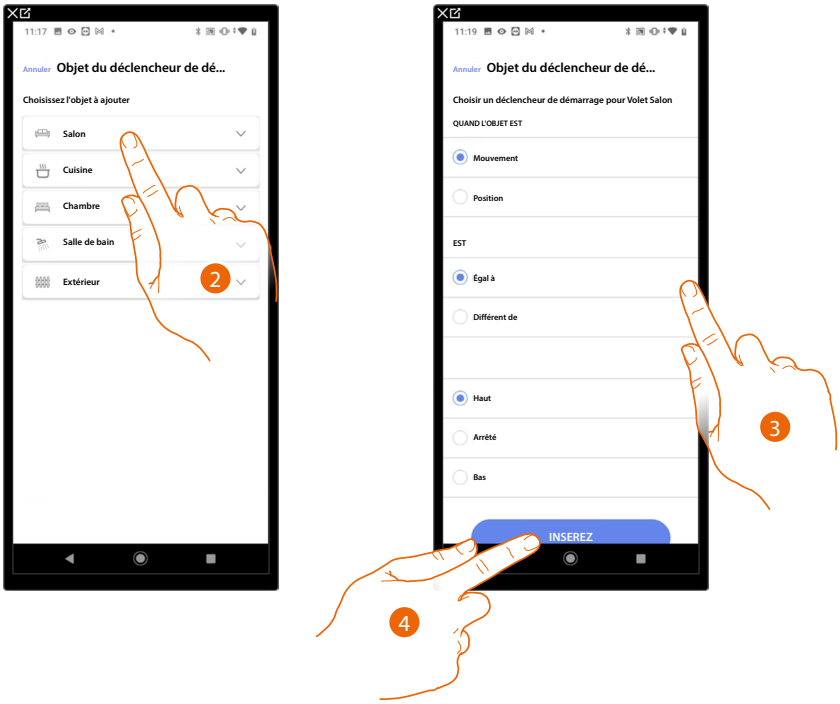

2. Toucher pour sélectionner la pièce dans laquelle se trouve l'objet
3. Toucher pour sélectionner l'objet
4. Toucher pour ajouter le déclencheur

Pour chaque objet, une série de paramètres sont disponibles dont la combinaison détermine l'état qui active le scénario.

OBJET			CONDITION	LE SCÉNARIO S'ACTIVE SI...
VARIATEUR DALI	commande	égal	ON	La lumière DALI est allumée
			OFF	La lumière DALI est éteinte
	dimmer	égal	de: 00 à 100	l'intensité lumineuse est par exemple de 10%
		différent		l'intensité lumineuse est par exemple différente de 10%
		supérieur		l'intensité lumineuse est par exemple supérieure à 10%
		inférieur		l'intensité lumineuse est par exemple inférieure à 10%
	variateur avec couleur (si supporté)	égal	de: 0 à 100 pour luminosité Couleur RGB	l'intensité lumineuse et la couleur sont par exemple de 10% et rouge
		différent		l'intensité lumineuse et la couleur sont par exemple différente de 10% mais en couleur rouge
		supérieur		l'intensité lumineuse et la couleur sont par exemple supérieure à 10% mais en couleur rouge
		inférieur		l'intensité lumineuse et la couleur sont par exemple inférieure à 10% mais en couleur rouge
	variateur avec blanc (si supporté)	égal	de: 0 à 100 pour luminosité Blanc	l'intensité lumineuse et la couleur sont par exemple de 10% et blanc chaud
		différent		l'intensité lumineuse et la couleur sont par exemple différente de 10% mais blanc chaud
		supérieur		l'intensité lumineuse et la couleur sont par exemple supérieure à 10% mais blanc chaud
		inférieur		l'intensité lumineuse et la couleur sont par exemple inférieure à 10% mais blanc chaud
LUMIÈRE ON/OFF	égal		ON	La lumière est allumée
			OFF	La lumière est éteinte
	différent		ON	La lumière est éteinte
			OFF	La lumière est allumée
VARIATEUR	commande	égal	ON	La lumière variable est allumée
			OFF	La lumière variable est éteinte
		différent	ON	La lumière variable est éteinte
			OFF	La lumière variable est allumée
	variateur	égal	de: 00 à 100	l'intensité lumineuse est par exemple de 10%
		différent		l'intensité lumineuse est par exemple différente de 10%
		supérieur		l'intensité lumineuse est par exemple supérieur à 10%
		inférieur		l'intensité lumineuse est par exemple inférieur à 10%
LUMIÈRE COLORÉE	commande	égal	ON	La lumière colorée est allumée
			OFF	La lumière colorée est éteinte
		différent	ON	La lumière colorée est éteinte
			OFF	La lumière colorée est allumée
	couleur	égal	bleu ciel	la couleur de la lumière est bleu ciel
			bleu	la couleur de la lumière est bleue
			violet clair	la couleur de la lumière est violet clair
			couleur x	la couleur de la lumière est couleur x
		différent	bleu ciel	la couleur de la lumière n'est pas bleu ciel
			bleu	la couleur de la lumière n'est pas bleue
			violet clair	la couleur de la lumière n'est pas violet clair
			etc.	la couleur de la lumière n'est pas couleur x

OBJET	CONDITION			LE SCÉNARIO S'ACTIVE SI...
VOLET	actionner	égal	Haut	le volet monte
			Stop	le volet est arrêté
			Bas	le volet descend
		différent	Haut	le volet descend ou est arrêté
			Stop	le volet monte ou descend
			Bas	le volet monte ou est arrêté
	position	égal	de: 00 à 99	le volet est ouvert par exemple à 50%
		différent		le volet est ouvert par exemple à une valeur différente de 50%
		supérieur		le volet est ouvert par exemple à une valeur supérieure de 50%
		inférieur		le volet est ouvert par exemple à une valeur inférieure de 50%
ZONE SYSTÈME D'ALARME	égal	alarme		la zone est en état d'alarme
		au repos		la zona n'est pas en état d'alarme
THERMOSTAT	modalité	égal	off	le thermostat est éteint
			chaud	le thermostat est en modalité chauffage
			froid	le thermostat est en modalité climatisation
			auto	le thermostat est en modalité automatique
		différent	off	le thermostat est allumé
			chaud	le thermostat est éteint ou en modalité climatisation/auto
			froid	le thermostat est éteint ou en modalité chauffage/auto
			auto	le thermostat est éteint ou en modalité climatisation/chaud
	température	égal	de: 10 à 34	la température est par exemple : 30°
		différent		la température est par exemple différente de 30°
		supérieur		la température est par exemple supérieure à 30°
		inférieur		la température est par exemple inférieure à 30°
	T voulue	égal	de: 10 à 34	la température est par exemple égale à 11
		différent		la température réglée est par exemple différente de 12
		supérieur		la température réglée est par exemple supérieure à 13
		inférieur		la température réglée est par exemple inférieure à 14
	État actionneur	égal	Off	l'actionneur est éteint
			On	l'actionneur est allumé
		différent	Off	l'actionneur est éteint
			On	l'actionneur est allumé
PLAYER	commande	égal	ON	la source audio est allumée
			OFF	la source audio est éteinte
		différent	ON	la source audio est éteinte
			OFF	la source audio est allumée
SYSTÈME DE CONTRÔLE DE CHARGES		égal à	de 0 à 50 (intervalle 0,5)	la consommation instantanée est par exemple : 2,5 kW
		supérieur à	de 0 à 50 (intervalle 0,5)	la consommation instantanée est par exemple supérieure à 2,5 kW
		inférieur à	de 0 à 50 (intervalle 0,5)	la consommation instantanée est par exemple inférieure à 2,5 kW
COMPTEUR D'ÉNERGIE/SYSTÈME DE CONTRÔLE DE CHARGES		égal à	de 0 à 50 (intervalle 0,5)	la consommation instantanée est par exemple : 2,5 Kw
		supérieur à	de 0 à 50 (intervalle 0,5)	la consommation instantanée est par exemple supérieure à 2,5 kW
		inférieur à	de 0 à 50 (intervalle 0,5)	la consommation instantanée est par exemple inférieure à 2,5 kW
PRISES	égal à		Allumé	La charge est allumée
			Éteint	La charge est éteinte
			Forcé*	La charge est forcée
			Non Forcé*	La charge n'est pas forcée
			Déconnecté*	La charge est déconnectée
			Alimentation*	supérieur à (Kw) — Quand la consommation de la charge est supérieur à X Kw
				égal à (Kw) — Quand la consommation de la charge est égal à X Kw
				différente de (Kw) — Quand la consommation de la charge est différente de X Kw
				inférieur à (Kw) — Quand la consommation de la charge est inférieur à X Kw

***NOTE** : Ces conditions se réfèrent aux objets Prise ajoutés automatiquement quand le système de contrôle de charges est configuré.*

Date et heure

En sélectionnant ce déclencheur, il est possible d'activer un scénario à une heure donnée un jour donné

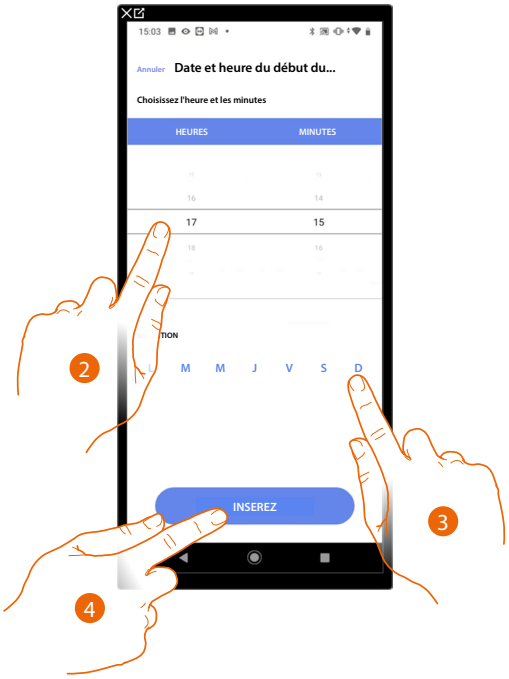

2. Toucher pour régler l'heure et les minutes d'activation du scénario
3. Sélectionner les jours de la semaine lors desquels le scénario s'active à l'heure précédemment réglée
4. Toucher pour ajouter le déclencheur

Système d'alarme
En sélectionnant cette condition, il est possible d'activer une condition quand surviennent certains événements sur le Système d'alarme. Il est en particulier possible de sélectionner comme événement d'activation, un événement qui survient sur la partition (ex. activation partition « Volumétrique jour ») ou à l'exécution d'un scénario d'activation (ex. activation du Système d'alarme quand le scénario d'activation « activation totale » est activé).

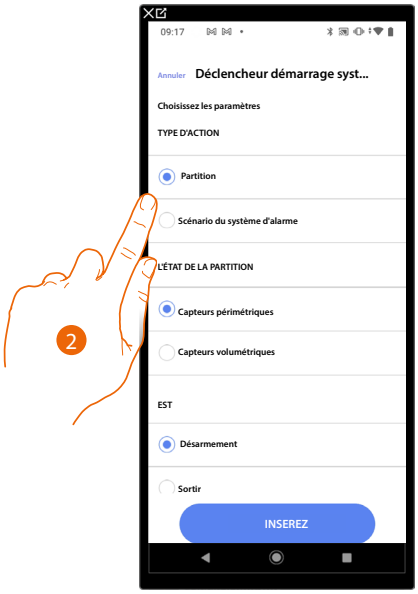

2. Toucher pour sélectionner l'action entre partitions ou scénarios d'activation

Partitions

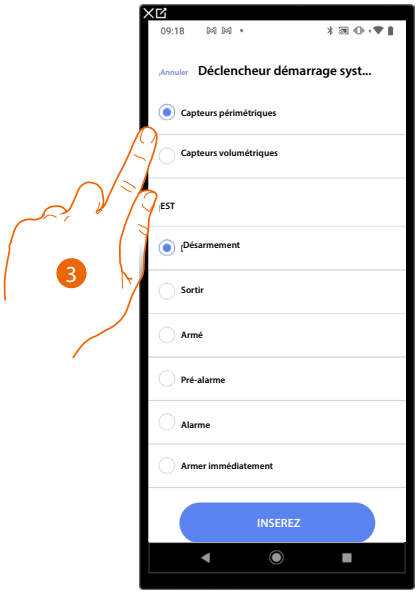

3. Toucher pour sélectionner la partition

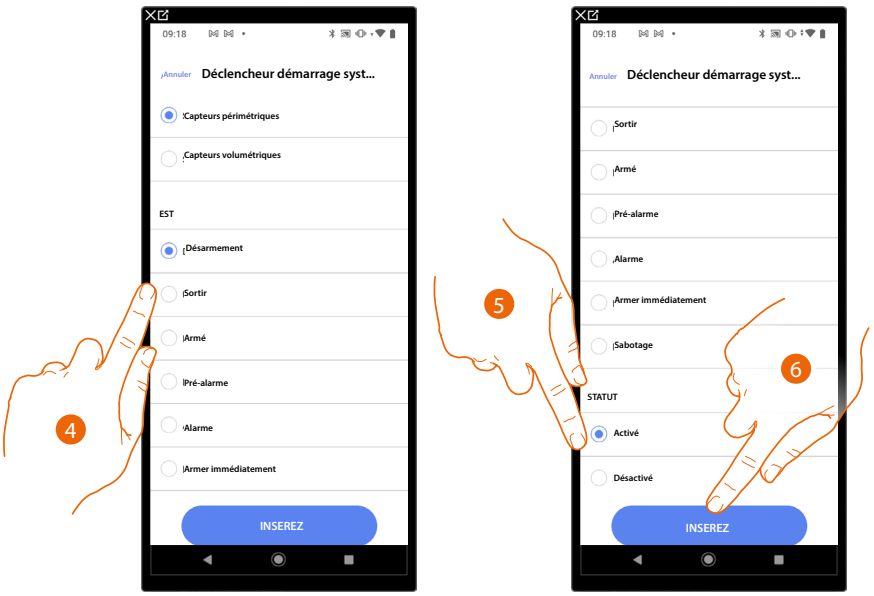

4. Toucher pour indiquer qu'à l'activation du scénario la partition est dans la condition :

Désarmé	La partition est désarmée
Sortie	La partition est en état de sortie
Armé	La partition est armée (au terme des éventuels retards)
Pré-alarme	La partition est en pré-alarme
Alarme	La partition est en alarme
Armé immédiatement	La partition est armée immédiatement (désactive les éventuels retards)
Sabotage	Un des capteurs de la partition a été altéré/ modifié

5. Toucher pour sélectionner si la partition est activée ou désactivée
6. Toucher pour confirmer.

Scénarios d'activation

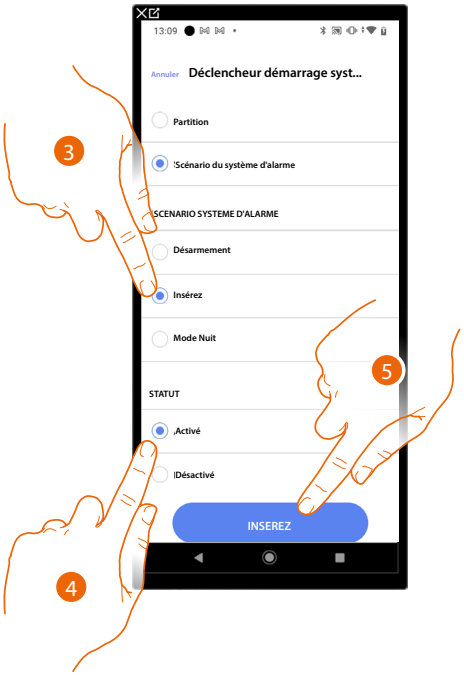

3. Toucher pour sélectionner le scénario d'activation qui s'activera au démarrage du scénario
4. Toucher pour sélectionner si la partition est activée ou désactivée
5. Toucher pour confirmer.

Météo

En réglant ce déclencheur, il est possible d'activer un scénario quand une des conditions météo indiquées par le service de météo en ligne intervient.

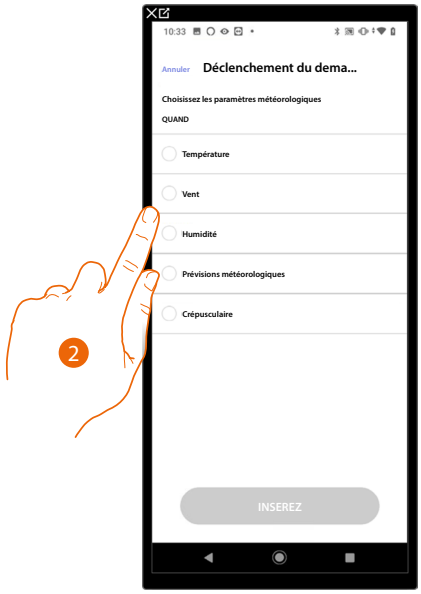

2. Toucher pour régler la donnée météorologique dont la présence active le scénario. Les paramètres météo programmables sont les suivants:

Égal à Différent de Supérieur à Inférieur à	**Température**	De 00 °C à 40 °C De -1 °C à -30 °C
	Vent	De 00 Km/h à 99 Km/h
	Humidité	De 00% à 99%
Égal à Différent de	**Prévisions météorologiques**	Beau temps Pluie Orage Nuageux Neige Brouillard
Égal à	**Crépusculaire**	Jour Nuit

Gérer un scénario personnalisé

Après avoir créé un scénario personnalisé, à l'aide du panneau, il est possible de le désactiver / l'activer, le dupliquer, le modifier ed le supprimer

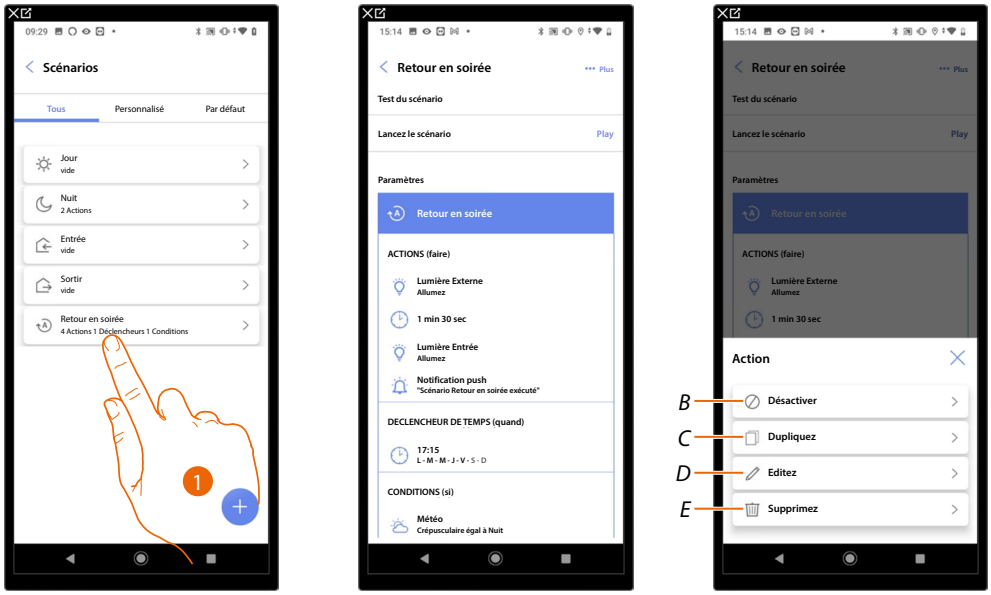

1. Toucher pour accéder au scénario à gérer
2. Toucher pour ouvrir le panneau de gestion du scénario

A *Lance le scénario pour le vérifier*
B *Désactiver/Activer un scénario*
C *Dupliquer un scénario*
D *Modifier un scénario*
E *Supprimer un scénario*

Désactiver/Activer un scénario

Il est possible de désactiver un scénario créé, de cette façon il reste enregistré parmi les scénarios mais ne peut pas être utilisé par l'utilisateur

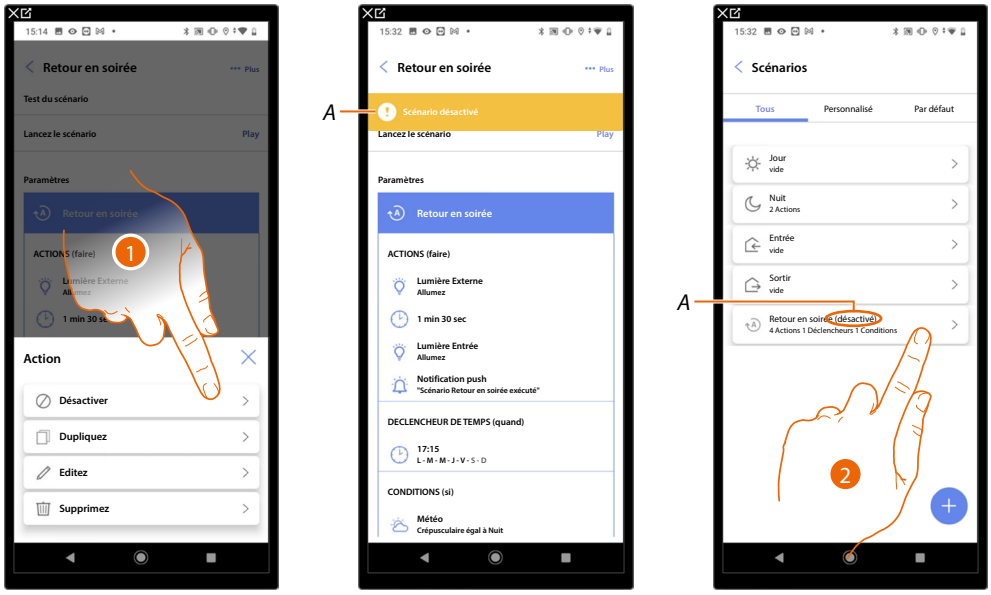

1. Toucher pour désactiver le scénario sélectionné

A *Affiche l'indication du scénario désactivé*

2. Toucher pour réactiver le scénario

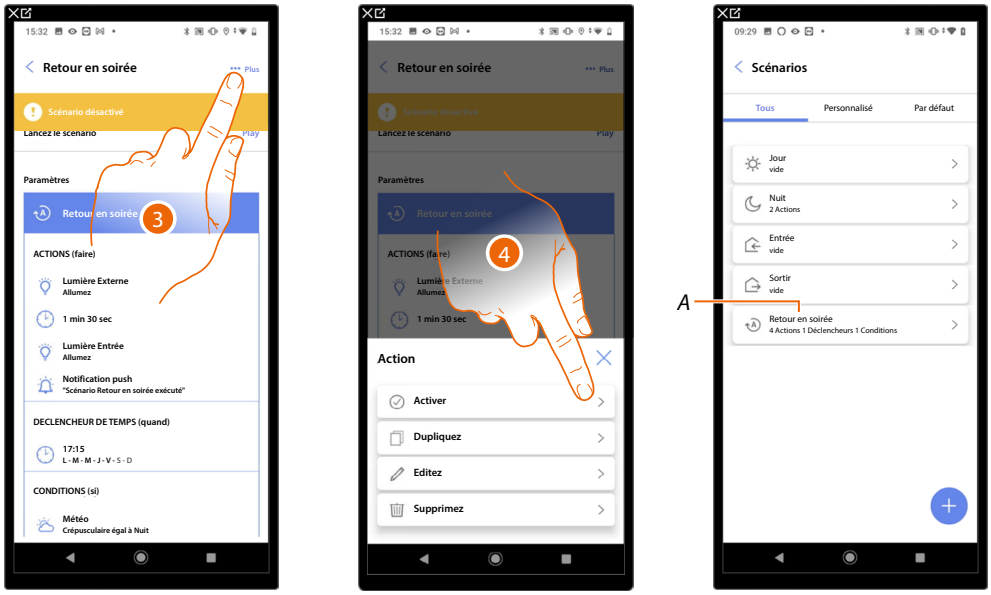

3. Toucher pour ouvrir le panneau de gestion du scénario
4. Toucher pour activer le scénario sélectionné

A Le scénario a été réactivé

Dupliquer un scénario

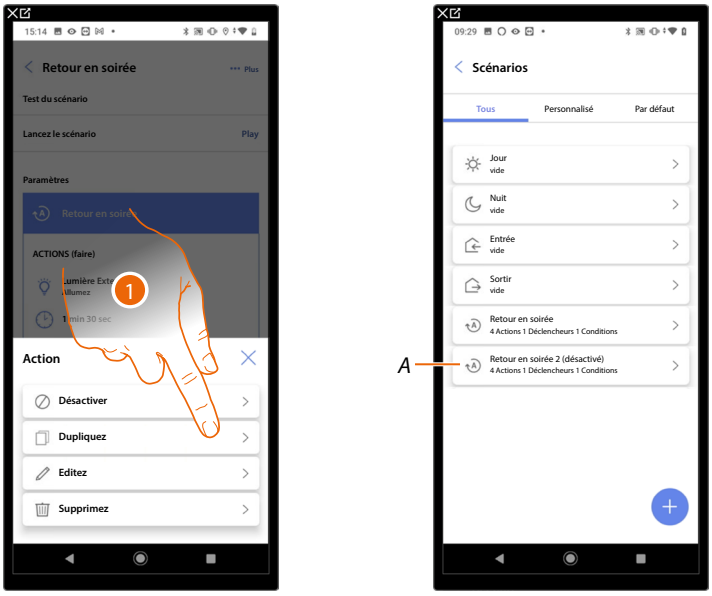

1. Toucher pour dupliquer le scénario sélectionné

A Visualiser le scénario dupliqué

***NOTE** : Le scénario par défaut dupliqué est désactivé, pour l'activer, voir Désactiver/Activer un scénario.*

Modifier un scénario

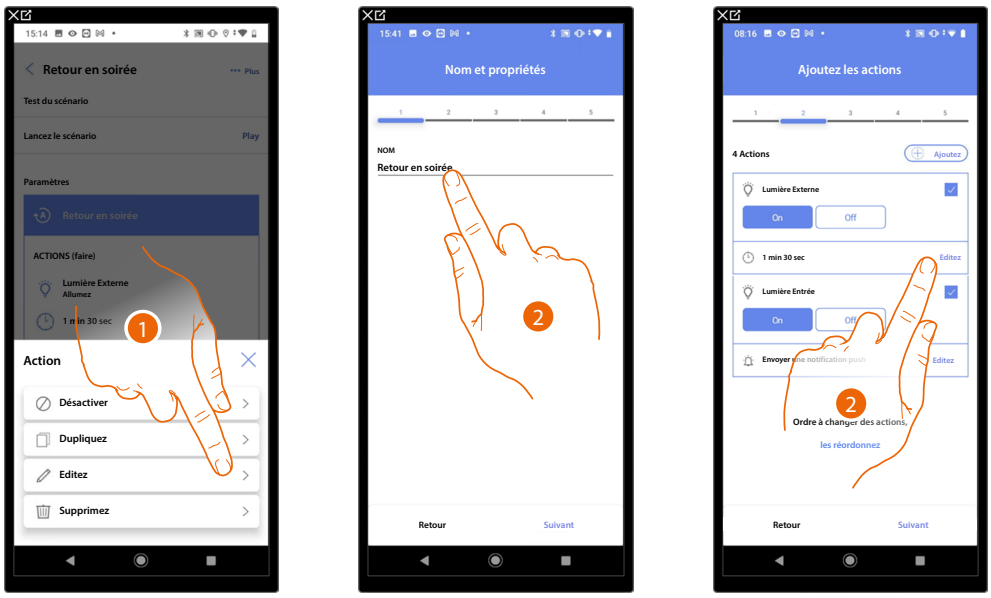

1. Toucher pour modifier le scénario sélectionné
2. Les mêmes pages que celles utilisées pour créer le scénario à nouveau sont présentées. Pour modifier les données, répéter les mêmes actions ou, pour certains objets, utiliser la touche « modifier ».

Pour plus d'informations, faire référence à la procédure utilisée pour la création du scénario

Supprimer un scénario

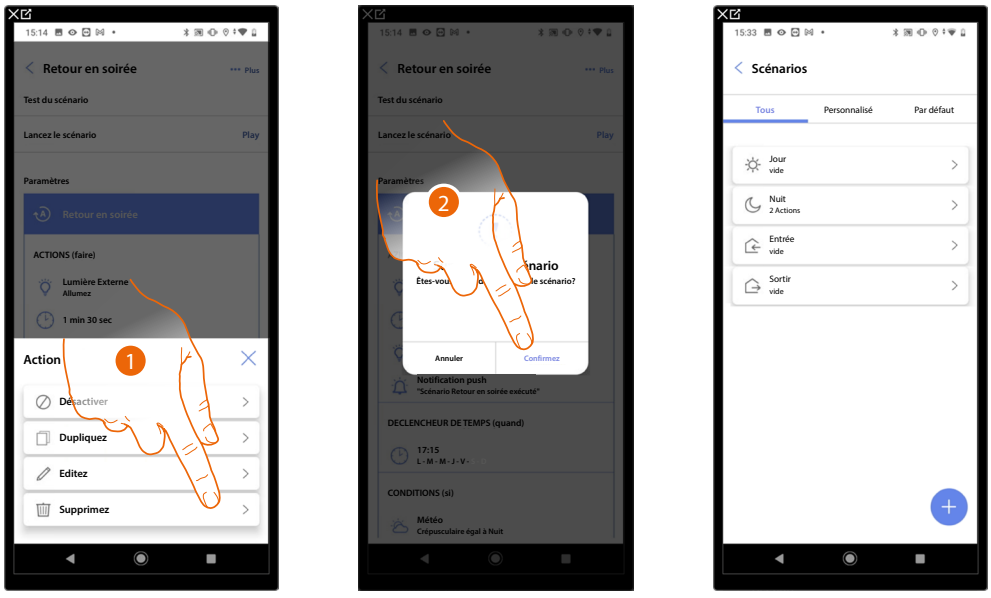

1. Toucher pour supprimer le scénario sélectionné
2. Toucher pour confirmer l'élimination du scénario

Système de contrôle de la température

Sur cette page, il est possible d'accéder aux paramètres de thermorégulation ; en outre, en utilisant la fonction « Programmes de température », il est possible de régler des valeurs de consigne pour régler automatiquement la température de l'habitation.





A Ouvre la page contenant les réglages de thermorégulation

B Permet de définir les programmes de température

Paramètres de thermorégulation

Cette page permet de régler certains paramètres de thermorégulation.



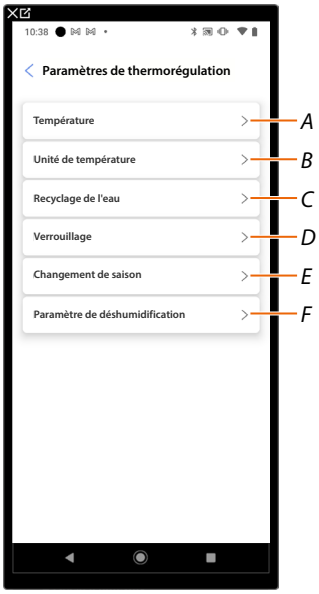

A Régler les paramètres de la Température

B Régler les paramètres relatifs à l'Unité de mesure

C Régler les paramètres relatifs au Recyclage de l'eau

D Régler les paramètres du Verrouillage

E Régler les paramètres du Changement de saison

F Régler les paramètres des Paramètres de déshumidification

Température

Cette fonction permet d'afficher les températures sur les objets créés.

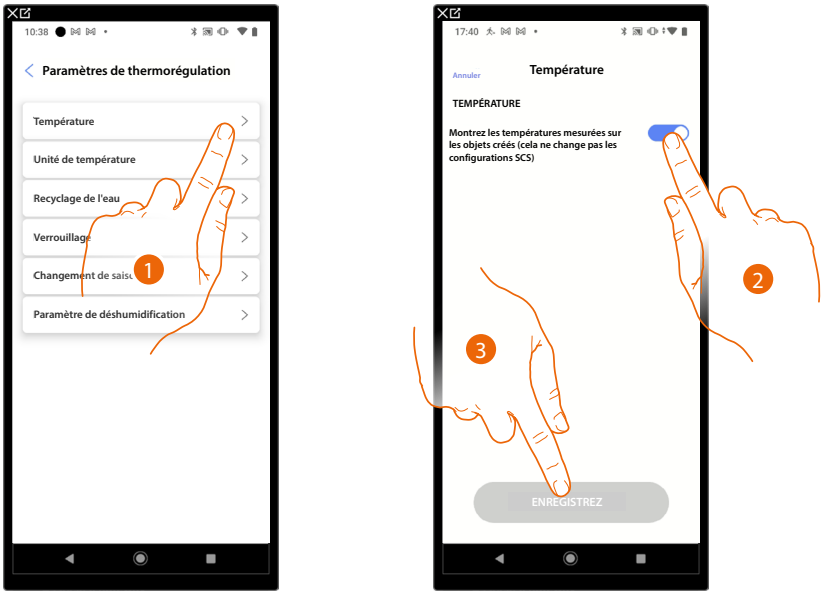

1. Toucher pour régler les paramètres de la température
2. Activer/Désactiver l'affichage de la température sur les objets ; ce paramètre n'affecte pas les dispositifs physiques.
3. Toucher pour sauvegarder

Unité de mesure

Cette fonction permet de sélectionner l'unité de mesure de la température à afficher.

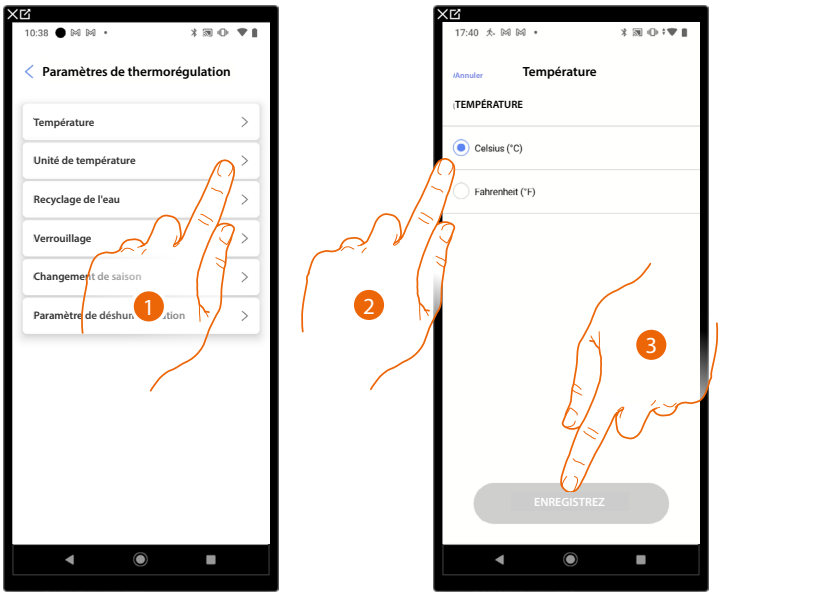

1. Toucher pour régler les paramètres relatifs à l'Unité de mesure
2. Sélectionner l'unité de mesure de la température (degrés Celsius ou Fahrenheit).
3. Toucher pour sauvegarder

Recyclage de l'eau

Cette fonction permet, au bout d'une certaine période d'inactivité, d'ouvrir chaque jour les vannes et/ou les pompes de l'installation pendant un certain temps pour éviter toute stagnation d'eau.

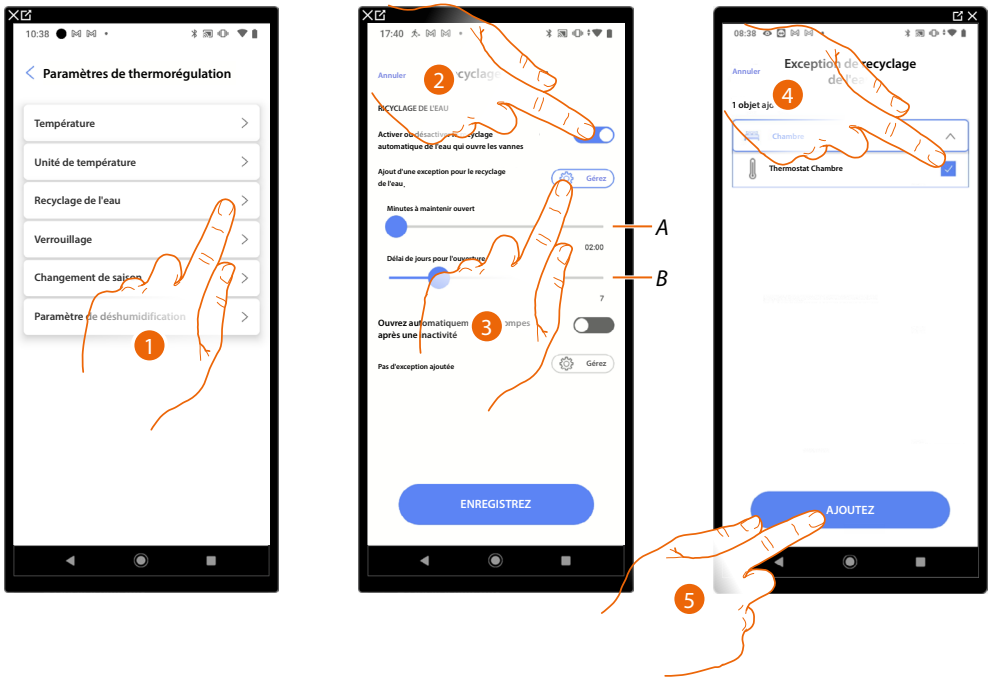

1. Toucher pour régler les paramètres relatifs au Recyclage de l'eau

A Règle les minutes d'ouverture des vannes

B Règle le nombre de jours au bout duquel le recyclage est effectué

2. Toucher pour activer la fonction pour toutes les vannes
3. Toucher pour exclure certaines vannes
4. Sélectionner le dispositif dont les vannes ne seront pas ouvertes
5. Toucher pour confirmer

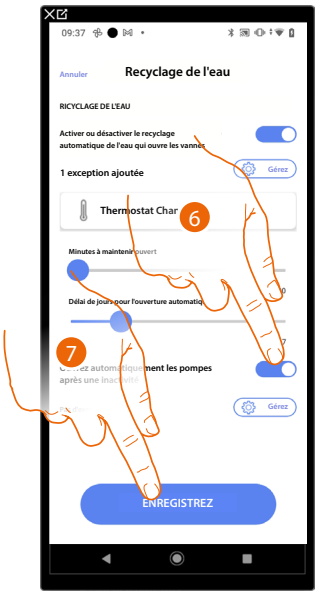

6. Effectuer la même opération pour les pompes, si présentes
7. Toucher pour sauvegarder

Verrouillage

Cette fonction permet de régler l'installation de chauffage pour qu'elle s'éteigne lorsque l'installation de climatisation est en marche et inversement.

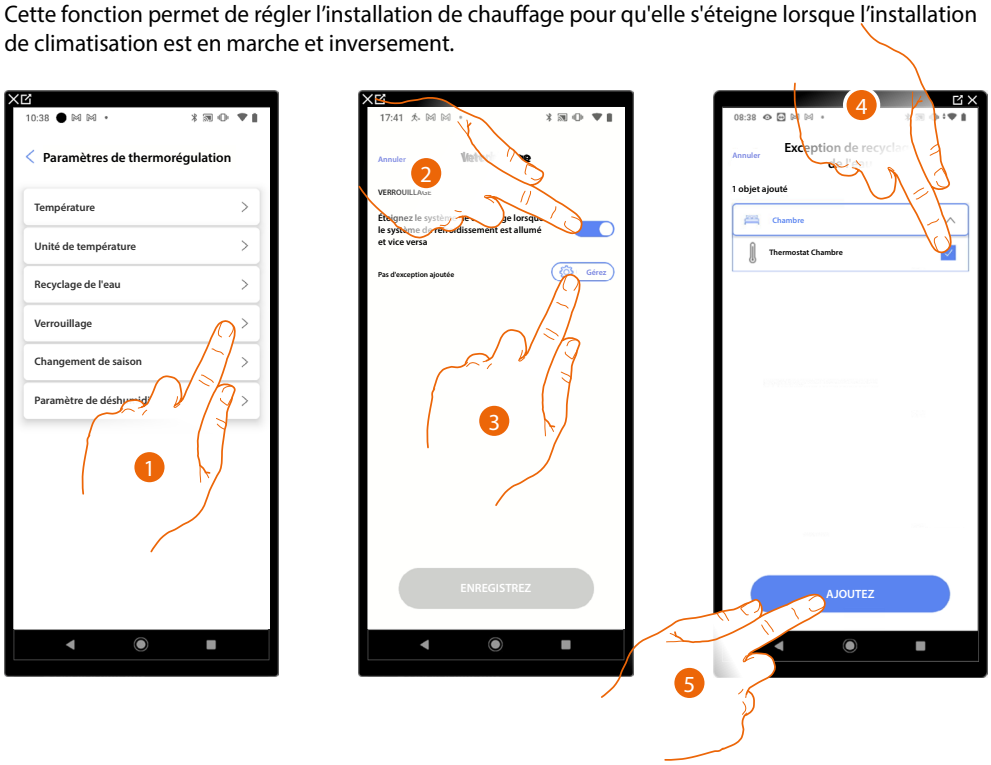

1. Toucher pour régler les paramètres du Verrouillage
2. Toucher pour activer la fonction pour tous les dispositifs
3. Toucher pour exclure certaines zones de la logique de verrouillage.
   La fonction Verrouillage permet d'éviter qu'un ventilo-convecteur en mode chauffage et un thermostat en mode refroidissement ou vice versa ne fonctionnent simultanément.
   Autrement dit, si l'un des deux fonctionne en mode chauffage, à l'allumage de l'autre en mode refroidissement, le premier s'éteint.
4. Sélectionner le dispositif
5. Toucher pour confirmer

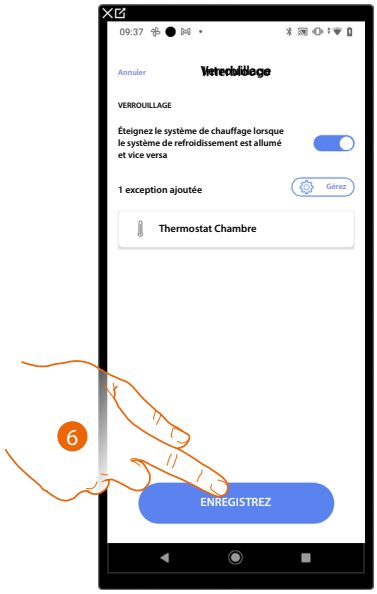

6. Toucher pour sauvegarder

Changement de saison

Cette fonction permet d'indiquer si le changement de saison doit être sélectionné manuellement par l'utilisateur ou bien automatiquement.

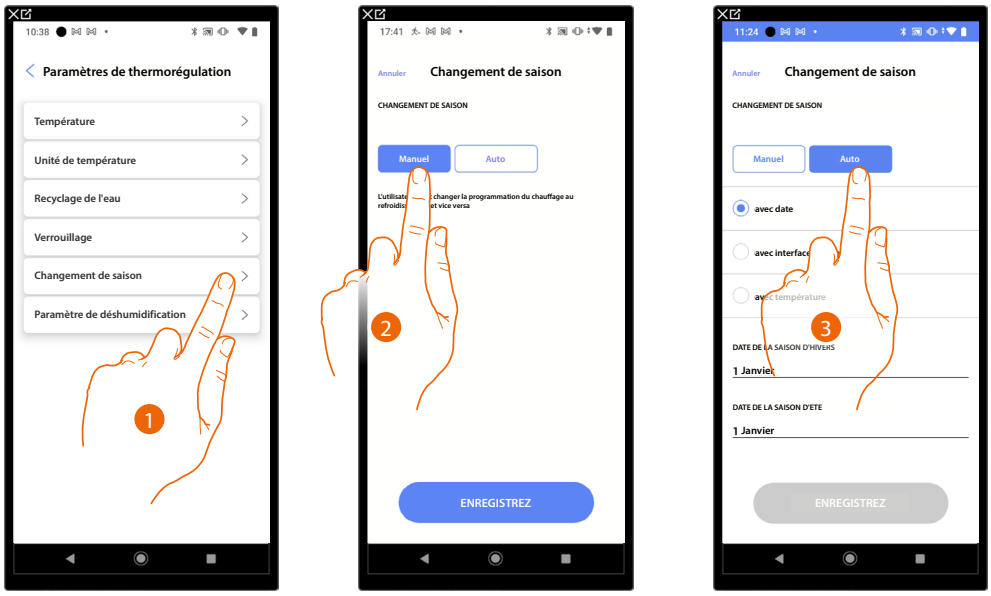

1. Toucher pour régler les paramètres du Changement de saison
2. Appuyer pour sélectionner le changement de saison manuellement ; dans ce cas, l'utilisateur peut définir la date de changement de saison sur la page Planification de l'application Home+Control.
3. Toucher pour définir le changement automatique de saison avec la date, avec l'Interface Contacts, avec la température

Date

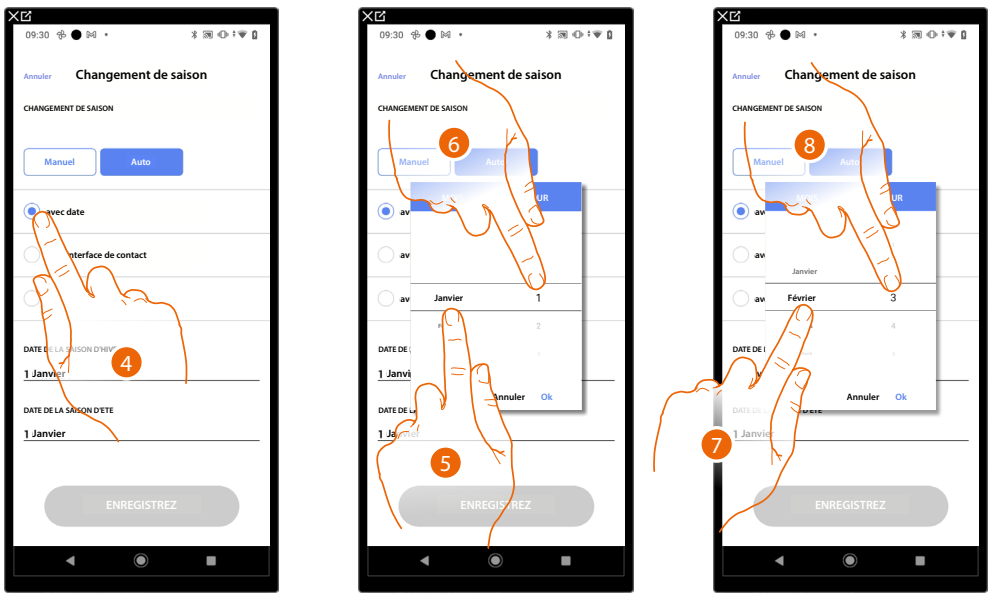

4. Toucher pour définir le changement automatique de saison avec la date
5. Toucher pour sélectionner le mois qui détermine le début de la période d'hiver
6. Toucher pour sélectionner le jour qui détermine le début de la période d'hiver
7. Toucher pour sélectionner le mois qui détermine le début de la période d'été
8. Toucher pour sélectionner le jour qui détermine le début de la période d'été

Interface Contacts

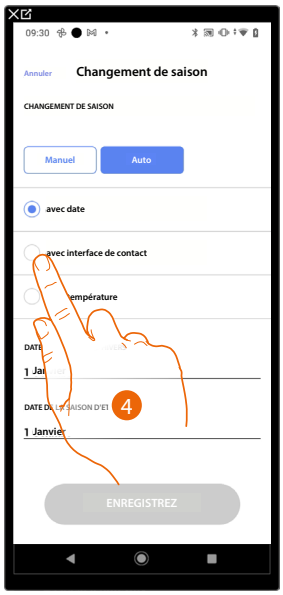

4. Toucher pour définir le changement automatique de saison avec l'Interface Contacts

Interface Contacts accessible (par exemple câblée dans le tableau électrique)



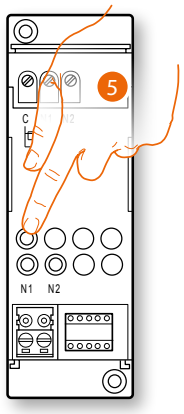

5. Toucher un des boutons de l'Interface Contacts présente sur l'installation

Interface Contacts non accessible (par exemple câblée dans le faux plafond)



5. Toucher dans le cas où l'on n'aurait pas la possibilité d'accéder au dispositif

La liste des interfaces disponibles est proposée, l'interface peut être identifiée à travers le code ID. S'il n'est pas connu, il est possible d'exécuter un test qui permet d'activer en séquence les charges branchées à l'actionneur.

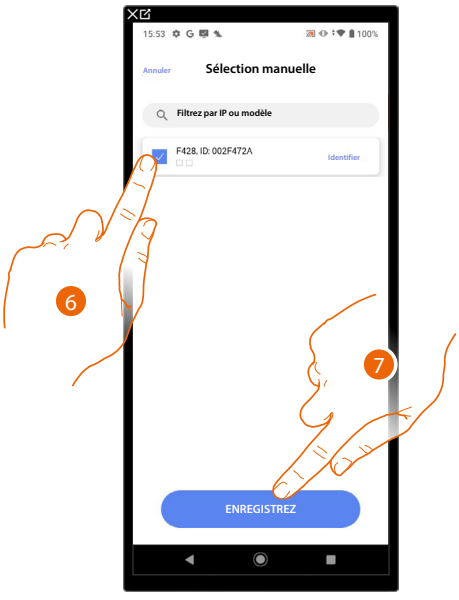

6. Toucher pour sélectionner l'interface contacts
7. Toucher pour ajouter le dispositif sélectionné

Que l'interface contacts soit ou non accessible, il est nécessaire de sélectionner le module à utiliser parmi ceux disponibles

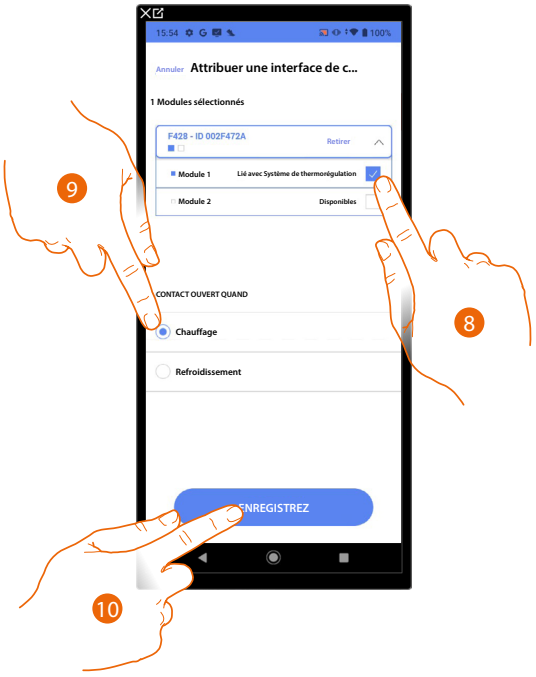

8. Sélectionner le module de l'interface contacts parmi ceux disponibles

Dans le cas où les modules sont tous occupés, voir **Reset dispositifs** pour les rendre à nouveau disponibles.

9. Toucher pour définir le changement automatique de saison (chauffage/climatisation) quand le contact est ouvert

10. Toucher pour confirmer.

Température

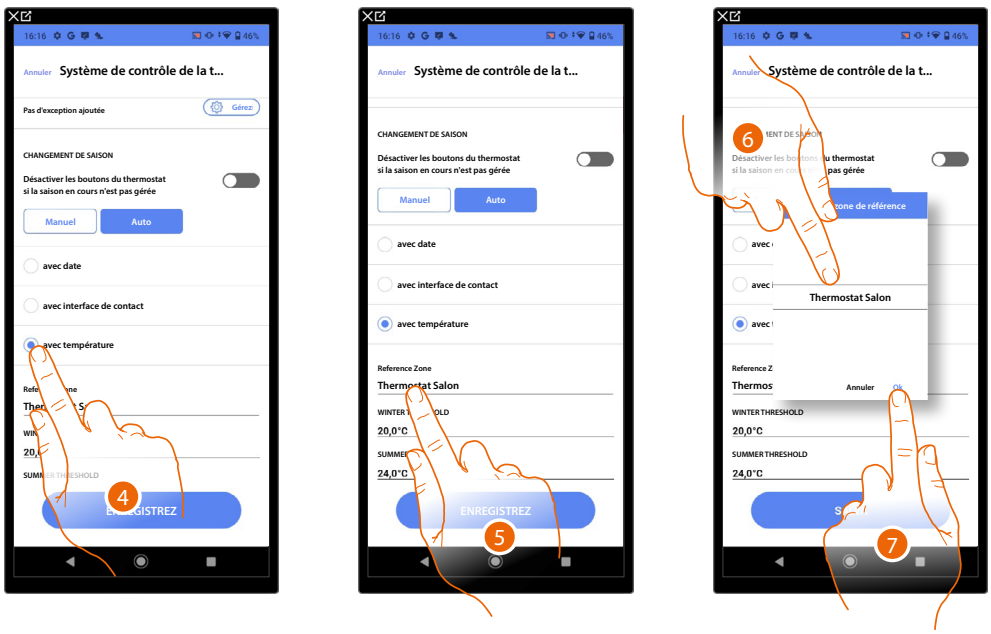

4. Toucher pour définir le changement automatique de saison avec la température

5. Toucher pour sélectionner la zone parmi celles disponibles dont la température sera la référence pour le changement de saison

6. Sélectionner la zone

7. Toucher pour confirmer.

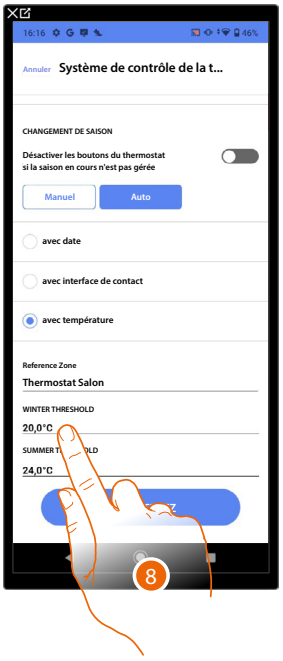

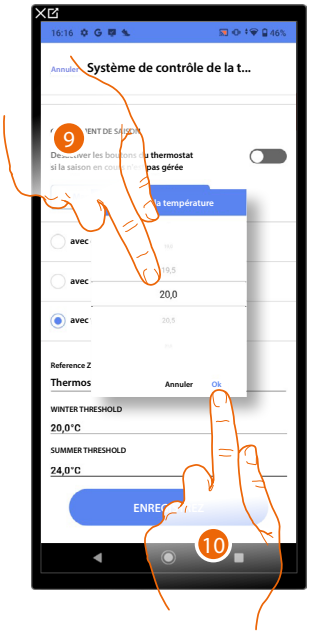

8. Toucher pour régler le seuil de température hivernale qui détermine le changement de saison
9. Sélectionner la température
10. Toucher pour confirmer.

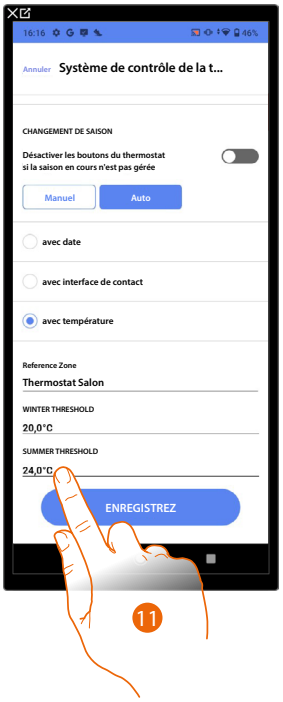

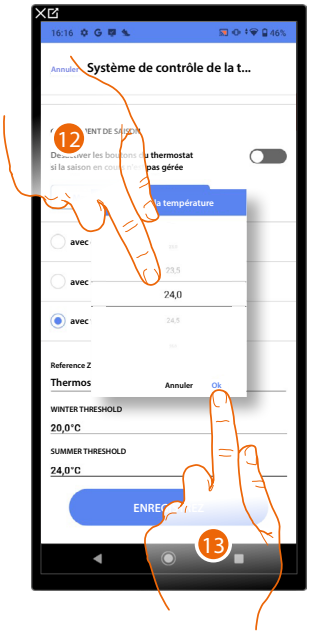

11. Toucher pour régler le seuil de température d'été qui détermine le changement de saison
12. Sélectionner la température
13. Toucher pour confirmer.

Paramètres de déshumidification

Cette fonction permet de régler les paramètres de base pour la gestion d'un contact d'activation d'un déshumidificateur.



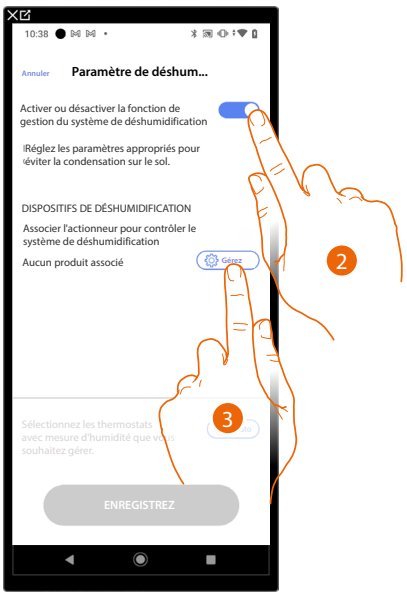

1. Toucher pour régler les paramètres de Déshumidification
2. Toucher pour activer la gestion du déshumidificateur
3. Toucher pour associer un actionneur à l'objet ; deux situations peuvent se présenter :

Actionneur accessible (par exemple câblé dans le tableau électrique)



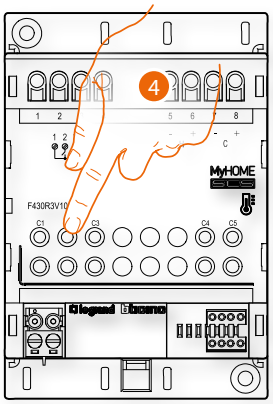

4. Toucher un des boutons sur l'actionneur présent sur l'installation

Actionneur non accessible (par exemple câblé dans le faux plafond)



4. Toucher dans le cas où l'on n'aurait pas la possibilité d'accéder au dispositif

La liste des actionneurs qu'il est possible d'associer à l'objet est proposée ; l'actionneur peut être identifié à travers le code ID.

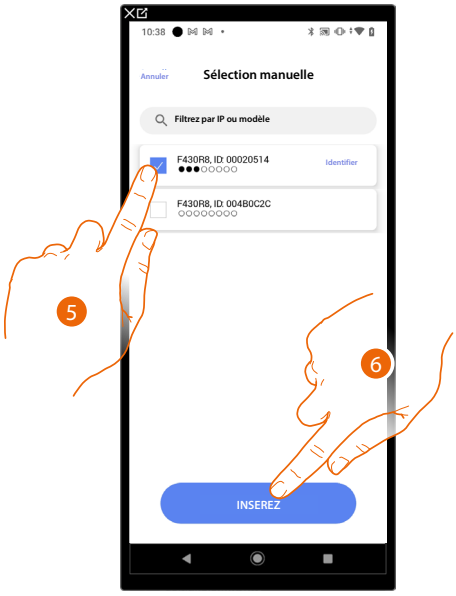

5. Toucher pour sélectionner le dispositif
6. Toucher pour ajouter le dispositif sélectionné

Dans les deux cas, après avoir identifié l'actionneur, il est nécessaire de sélectionner l'adresse à utiliser parmi ceux disponibles

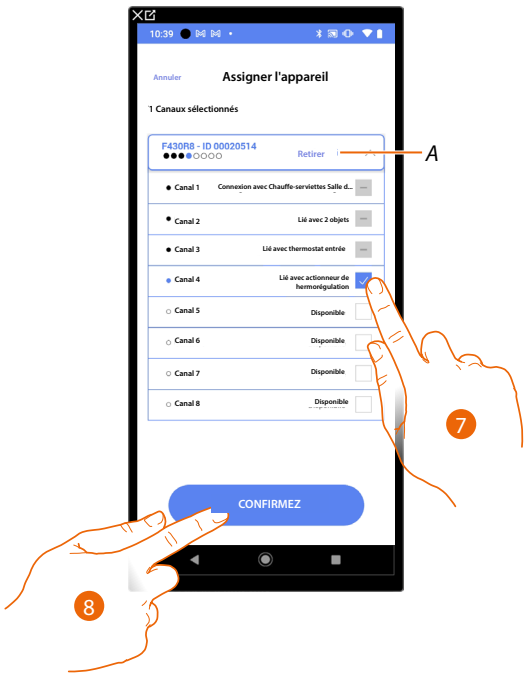

A Supprimer association

7. Sélectionner l'adresse

Dans le cas où les adresses sont toutes occupées, voir **Reset dispositifs** pour les rendre à nouveau disponibles.

8. Toucher pour confirmer.

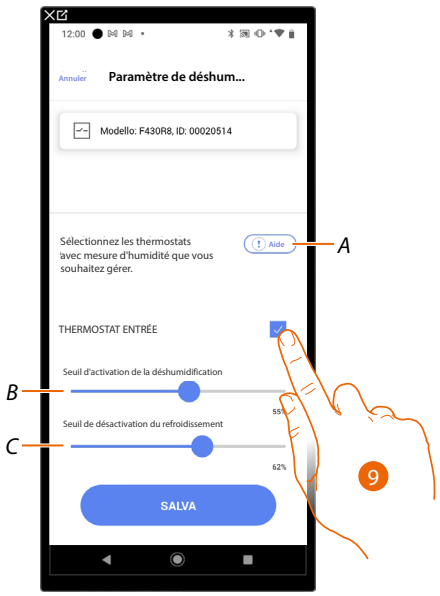

A Ouvre une aide qui fournit l'explication du programme de déshumidification

9. Inclut dans le/exclut du système de déshumidification les zones (objets thermostats)

B Augmente/abaisse le seuil d'activation du contact de déshumidification

C Augmente/abaisse le seuil de désactivation de la climatisation

Programme simple

***NOTE**: Cette fonction est disponible uniquement si un objet thermostat a été ajouté.*

Cette programmation permet de régler une valeur de consigne pour le jour et une autre pour la nuit. De la sorte, il est possible de régler la température de l'habitation de manière automatique pendant les 24 heures.
L'exemple ci-après montre comment régler une température de 20 degrés pour le jour et de 18 degrés pour la nuit.

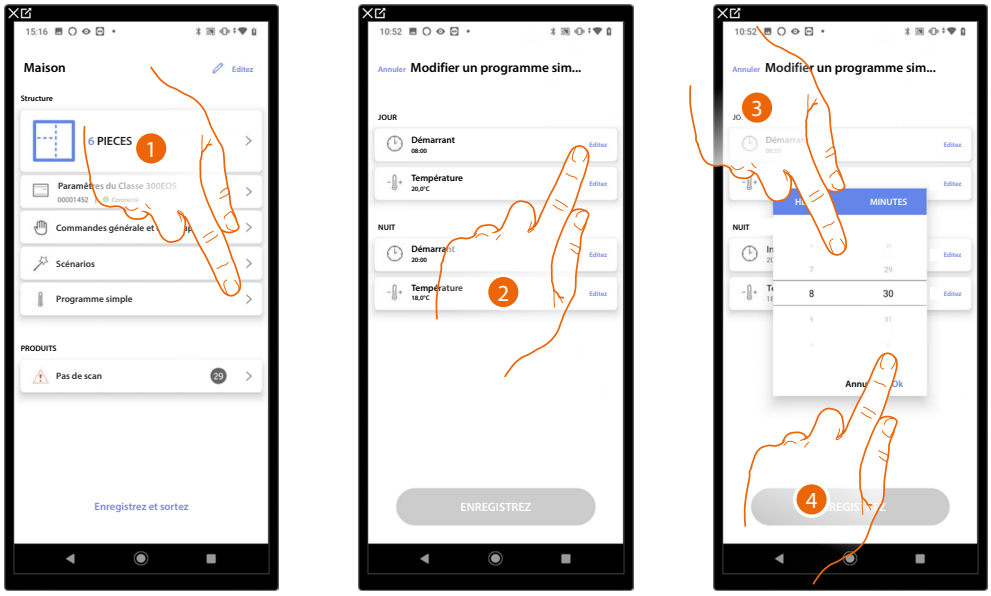

1. Toucher pour accéder à la page Programme simple
2. Toucher pour saisir l'heure de début de la plage horaire jour
3. Faire défiler pour saisir l'heure
4. Toucher pour confirmer

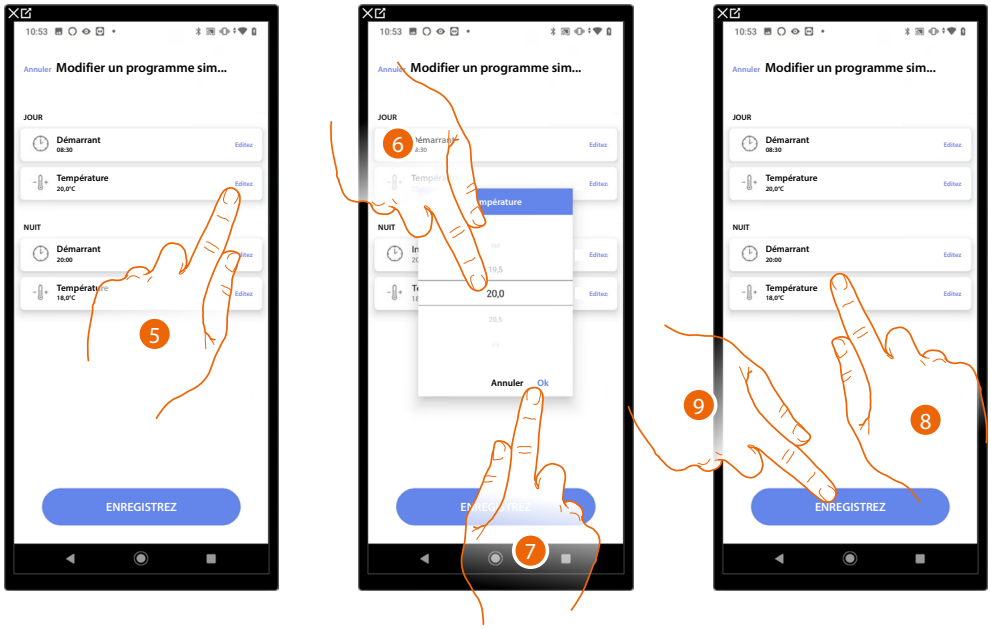

5. Toucher pour définir la température de la plage horaire journalière
6. Faire défiler pour sélectionner la température
7. Toucher pour confirmer
8 Répéter l'opération pour la plage horaire nuit
9 Toucher pour sauvegarder le programme

Système d'alarme

***NOTE** : Fonction disponible uniquement pour Classe 300EOS*

Cette section permet d'associer une centrale d'alarme pour permettre à l'utilisateur de commander le Système d'alarme via l'application Home+Security.
En fonction de l'état de l'installation, deux procédures sont disponibles pour connecter le système d'alarme :

– si le système d'alarme n'a pas encore été connecté à l'installation, voir Centrale d'alarme non connectée.
ans ce cas, il est nécessaire d'effectuer une pré-configuration du système d'alarme ;

– si le système d'alarme a déjà été connecté à l'installation, voir Centrale d'alarme connectée.
Dans ce cas, le système acquiert automatiquement les données nécessaires à la configuration du système d'alarme.
***NOTE** : La centrale d'alarme doit être connectée au même réseau LAN du Classe 300EOS.*

Centrale d'alarme non connectée

***NOTE** : Pour la centrale d'alarme connectée (4200C, 4201C 4203C), il est nécessaire de configurer la passerelle sur la page « Passerelle My Home » de Pro Alarm.*





1. Toucher pour accéder aux réglages et pré-configurer le Système d'alarme
2. Toucher pour pré-configurer le Système d'alarme

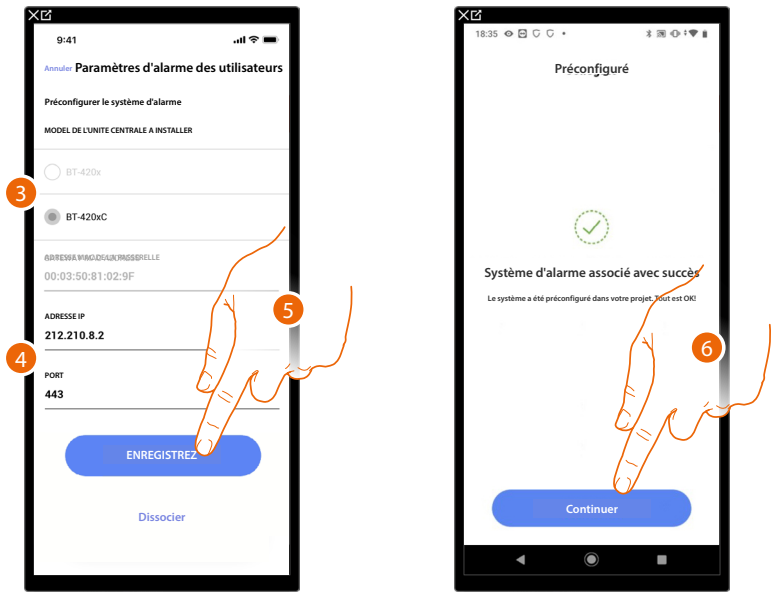

3. Sélectionner le type de centrale installée
4. Saisir l'adresse IP et le port auquel la Centrale d'alarme est connectée.

***NOTE** : Il est possible de visualiser l'adresse de réseau de la centrale, sur la page « options Ethernet » dans le logiciel de configuration du Système d'alarme TiAlarm.*

5. Toucher pour sauvegarder les réglages
6. À présent, le Système d'alarme est connecté, toucher pour terminer et revenir à la Page d'accueil.

***NOTE** : Pour la centrale d'alarme (4200, 4201, 4203), il est également nécessaire de saisir le nom d'utilisateur et le mot de passe d'accès au Système d'alarme (par défaut Admin – 123456).*

***NOTE** : Les données d'identification sont celles qui ont été enregistrées dans le logiciel de configuration du Système d'alarme TiAlarm à la page « options Ethernet/données d'identification application ».*

Centrale d'alarme connectée

***NOTE** : Pour la centrale d'alarme connectée (4200C, 4201C 4203C), il est nécessaire de configurer la passerelle sur la page « Passerelle My Home » de Pro Alarm.*

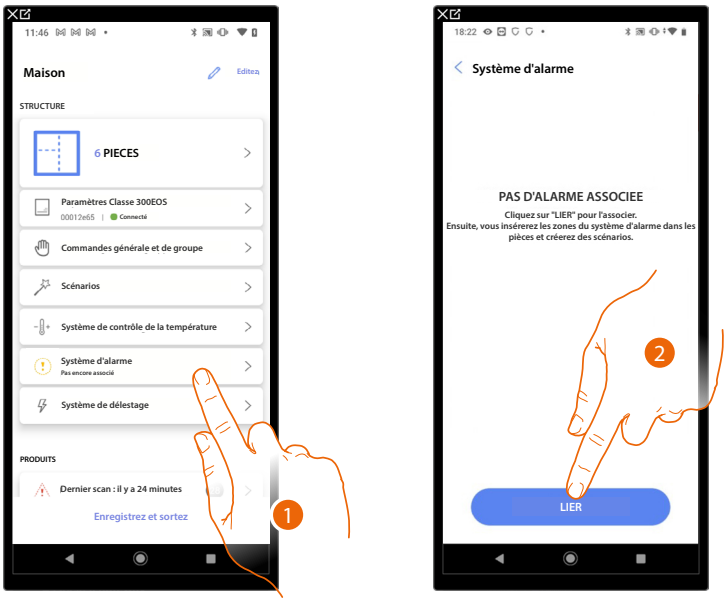

1. Toucher pour associer le Système d'alarme
2. Toucher pour continuer

Le système détecte automatiquement la Centrale d'alarme connectée à l'installation et propose les données exactes pour procéder à la configuration.

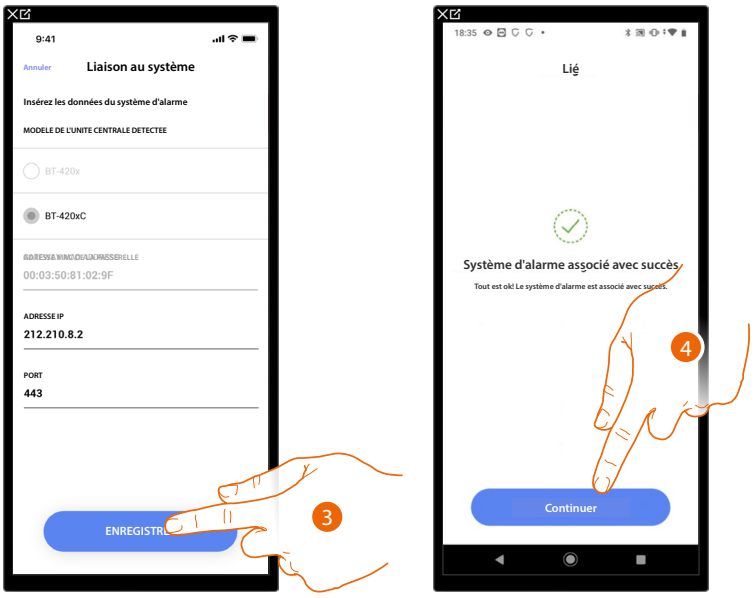

3. Toucher pour sauvegarder les réglages
4. À présent, le Système d'alarme est connecté, toucher pour continuer

***NOTE** : Pour la centrale d'alarme (4200, 4201, 4203), il est également nécessaire de saisir le nom d'utilisateur et le mot de passe d'accès au Système d'alarme (par défaut Admin – 123456).*

***NOTE** : Les données d'identification sont celles qui ont été enregistrées dans le logiciel de configuration du Système d'alarme TiAlarm à la page « options Ethernet/données d'identification application ».*

Choisir la pièce pour les composants du Système d'alarme

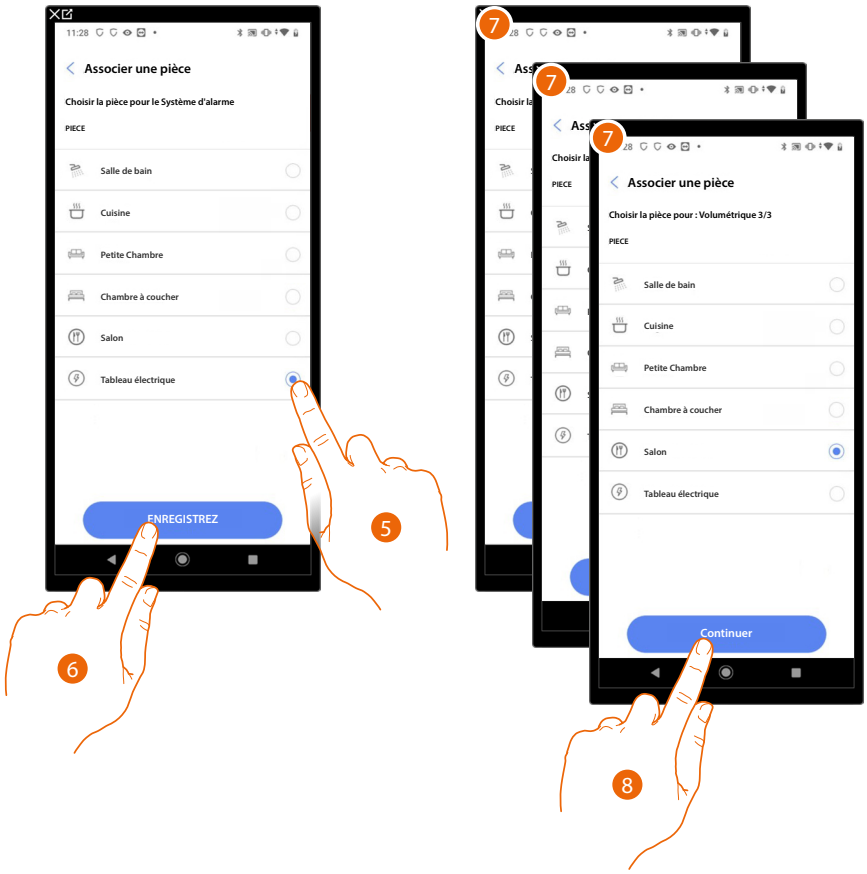

5. Sélectionner la pièce dans laquelle la Centrale antivol est présente
6. Toucher pour continuer
7. Sélectionner la pièce à associer pour chaque zone de l'installation.
8. Toucher pour continuer

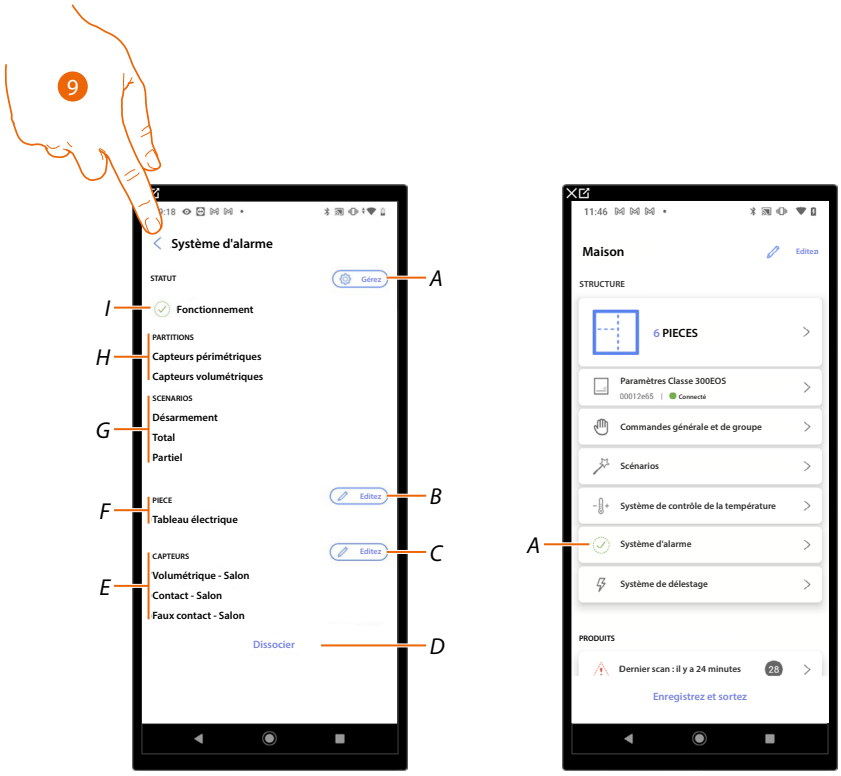

A Modifie les paramètres configurés en phase d'association

B ***Modifie la pièce dans laquelle la Centrale antivol est présente***

C ***Modifie les pièces associées aux zones*** *du Système d'alarme*

D Déconnecte la centrale de Home+Project

E Visualise l'association entre les zones et les pièces

F Visualise la pièce dans laquelle la présence de la Centrale antivol a été configurée

G Visualise les scénarios d'activation existants

H Visualise les partitions existantes

I Visualise l'état du système

9. Toucher pour revenir à la page d'accueil

A présent, le Système d'alarme est associé (*A*)

Système de contrôle des charges

Sur cette page, il est possible d'associer une Centrale de gestion et de contrôle des actionneurs du Système de contrôle des charges éviter d'atteindre la puissance maximale programmée et prévue dans le contrat de l'utilisateur.

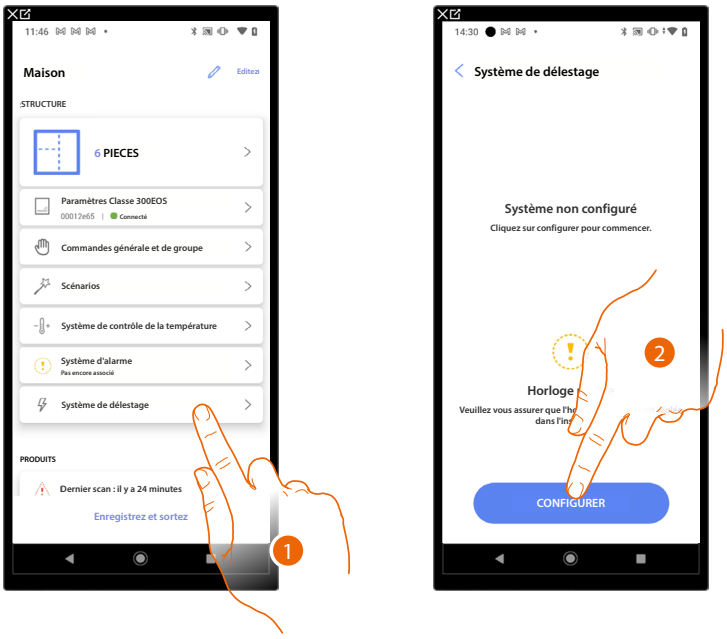

1. Toucher pour configurer le Système de contrôle des charges
2. Toucher pour configurer et associer une centrale de contrôle des charges, deux situations peuvent se présenter :

Centrale accessible (par exemple câblée dans le tableau électrique)

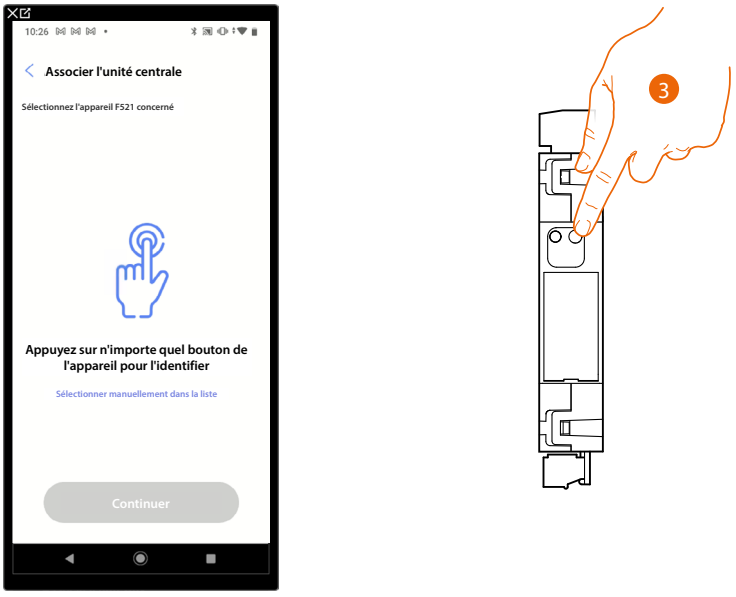

3. Toucher le bouton de la centrale présente sur l'installation

Centrale non accessible (par exemple câblée dans le faux plafond)



3. Toucher dans le cas où l'on n'aurait pas la possibilité d'accéder au dispositif

La liste des centrales qu'il est possible d'associer est proposée.

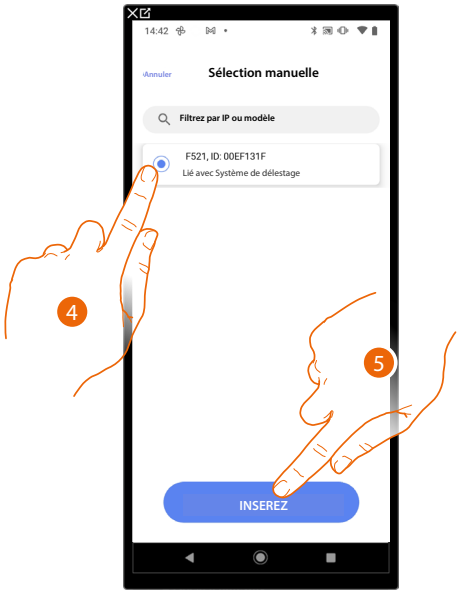

4. Toucher pour sélectionner la centrale de contrôle des charges
5. Toucher pour ajouter la centrale de contrôle des charges

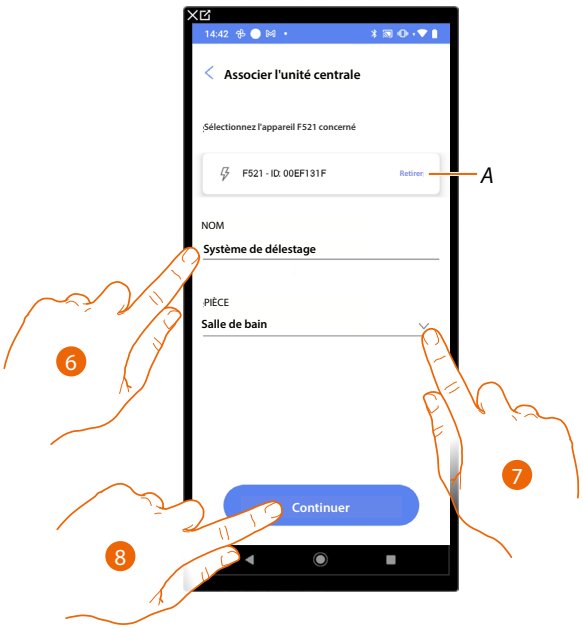

A Supprimer association

6. *Toucher pour modifier le nom à associer à la centrale de contrôle des charges*
7. *Toucher pour sélectionner la pièce dans laquelle ajouter la centrale de contrôle des charges*
8. *Toucher pour continuer*

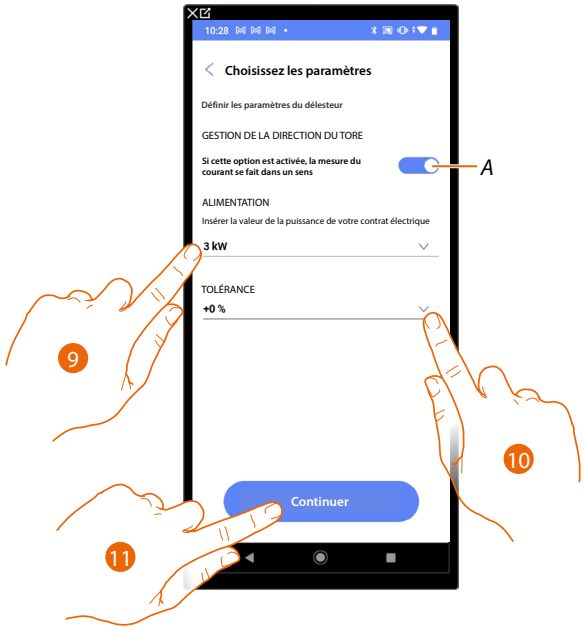

A Indiquer si l'on souhaite lire en mode unidirectionnel le courant qui traverse le toroïde et conséquemment sélectionner la lecture de la mesure.

9. *Indiquer la puissance maximale du contrat, de 0,1 à 25,5 kW*
10. *Sélectionner une tolérance*
11. *Toucher pour continuer et associer un actionneur de contrôle de charges à la centrale de contrôle de charges ; deux situations peuvent se présenter :*

Actionneur accessible (par exemple câblé dans le tableau électrique)

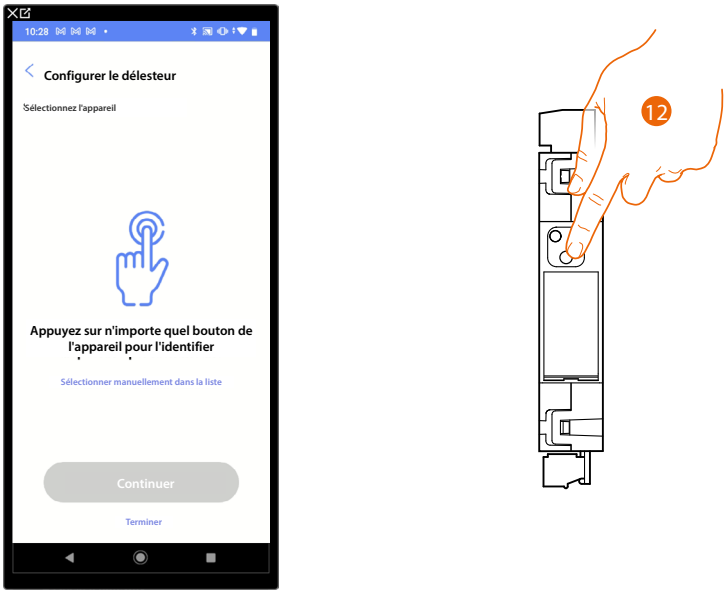

12. Toucher le bouton de l'actionneur présent sur l'installation

Actionneur non accessible (par exemple câblé dans le faux plafond)



12. Toucher dans le cas où l'on n'aurait pas la possibilité d'accéder au dispositif

La liste des actionneurs qu'il est possible d'associer à l'objet est proposée.

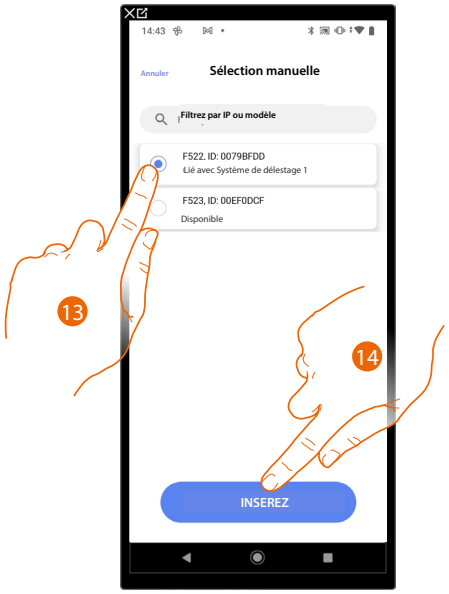

9. Toucher pour sélectionner le dispositif
10. Toucher pour ajouter le dispositif sélectionné

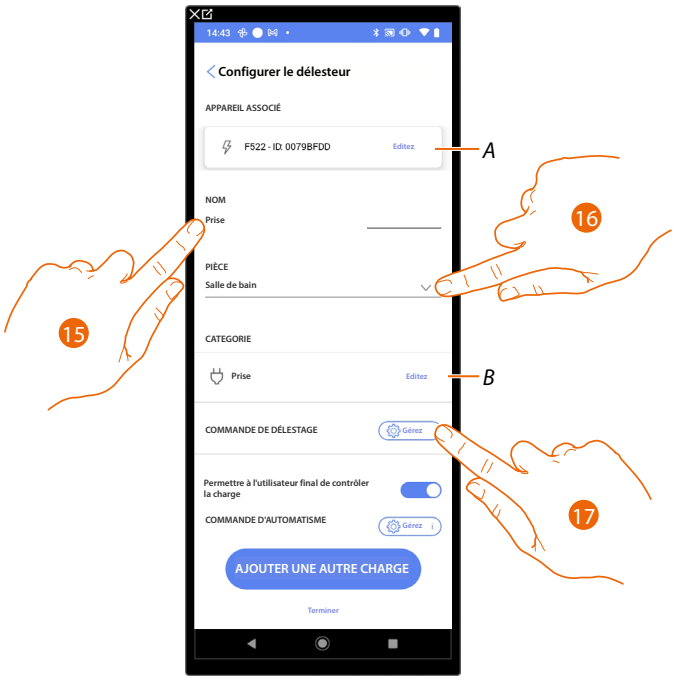

A Modifier l'association de la centrale de contrôle des charges

15. Toucher pour modifier le nom de la prise associée à l'actionneur de contrôle de charges

16. Toucher pour sélectionner la pièce dans laquelle se trouve la prise associée à l'actionneur de contrôle de charges

B Modifier le type de charge (par exemple, four, réfrigérateur, lave-vaisselle etc.)

17. Tape pour définir une commande qui force la charge, en plus du bouton présent sur l'actionneur de contrôle de charges.

***NOTE** : Pour la fonction Commande de contrôle de charges, les commandes qui peuvent assurer la fonction de « forçage de la charge » sont les commandes : LivingNOW (K4652M2/K4652M3) et LivingNOW digital (KX8011/ K4672M2L/ K4672M2S).*

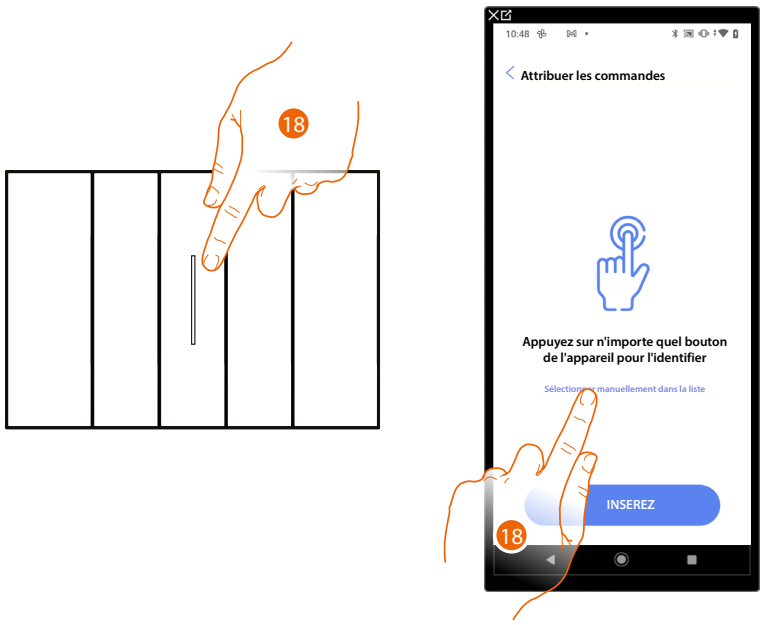

18. Appuyer sur un des boutons sur la commande présente sur l'installation

OU

18. Toucher « Sélectionner manuellement dans la liste » dans le cas où il ne serait pas possible d'accéder au dispositif ; ensuite, une liste des commandes présentes sur l'installation s'affiche

La liste des commandes qu'il est possible d'associer est proposée ; identifier la commande au moyen du code ID.

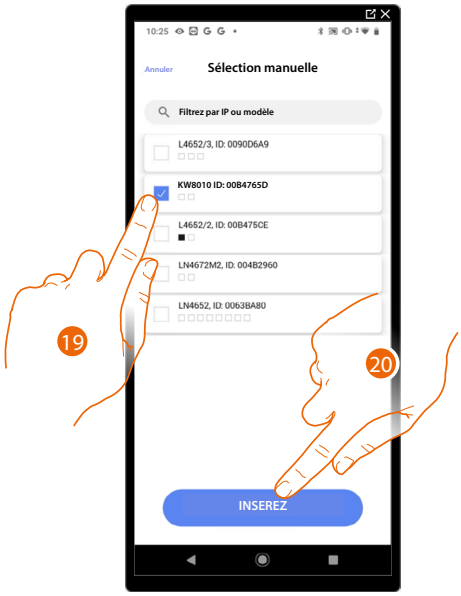

19. Toucher pour sélectionner le dispositif
20. Toucher pour ajouter la commande sélectionnée

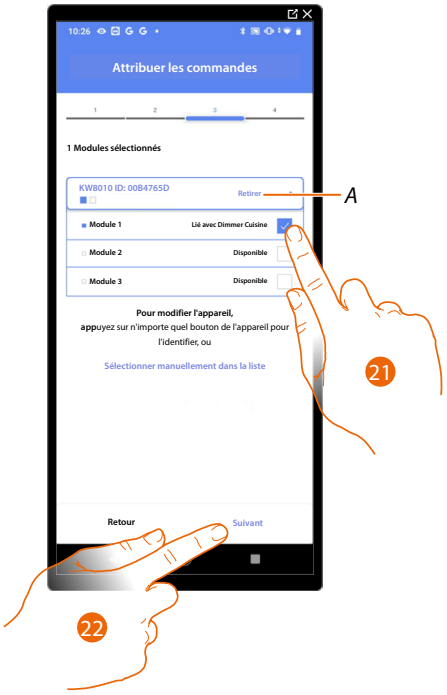

A *Supprimer association*

21. Sélectionner le module de la commande parmi ceux disponibles

Dans le cas où les modules sont tous occupés, voir **Reset dispositifs** pour les rendre à nouveau disponibles.

22. Toucher pour confirmer.

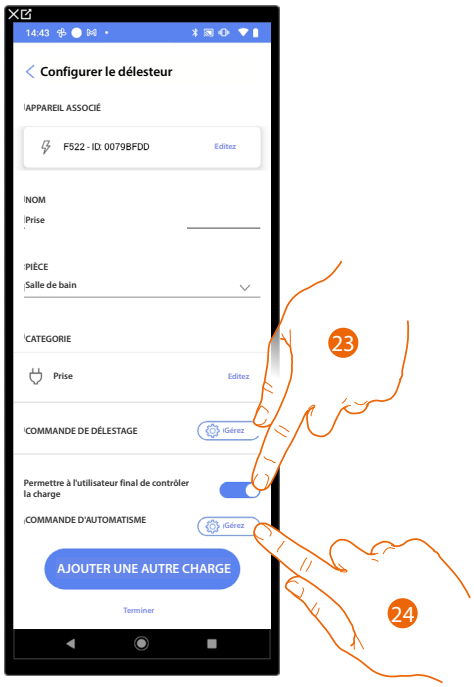

23. Toucher pour autoriser l'utilisateur au contrôle de la charge.

24. Toucher pour sélectionner la commande pour allumer/éteindre la charge (bouton par exemple)

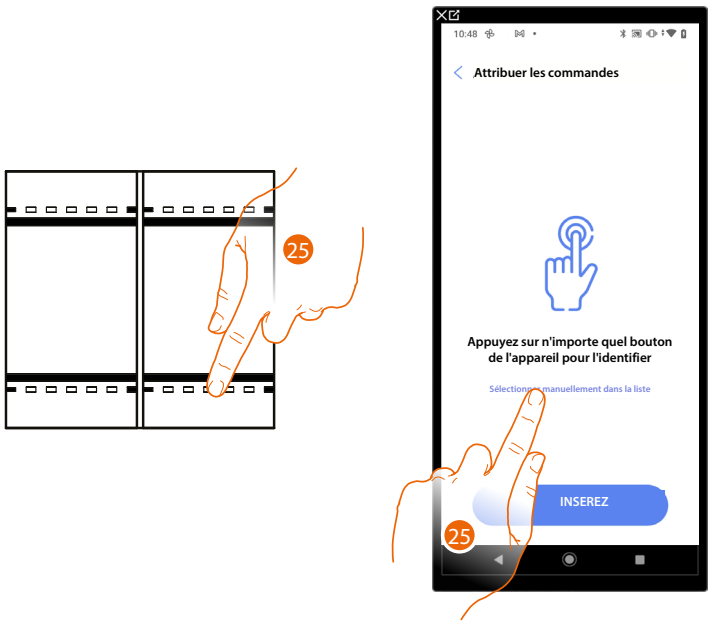

25. Appuyer sur un des boutons sur la commande présente sur l'installation

OU

25. Toucher « Sélectionner manuellement dans la liste » dans le cas où il ne serait pas possible d'accéder au dispositif ; ensuite, une liste des commandes présentes sur l'installation s'affiche

La liste des commandes qu'il est possible d'associer est proposée ; identifier la commande au moyen du code ID.

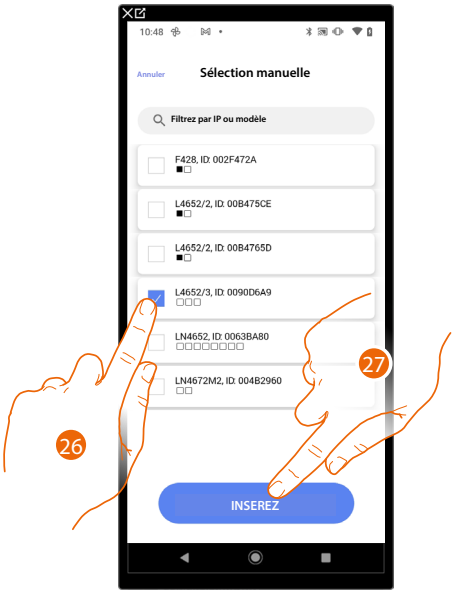

26. Toucher pour sélectionner le dispositif
27. Toucher pour ajouter la commande sélectionnée

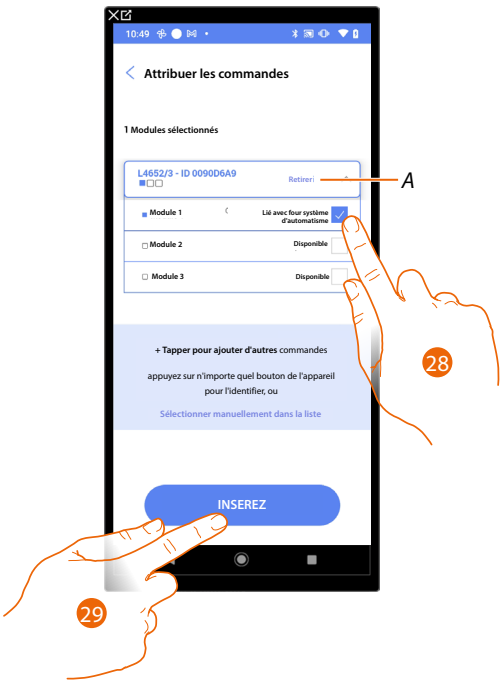

A Supprimer association

28. Sélectionner le module de la commande parmi ceux disponibles

Dans le cas où les modules sont tous occupés, voir **Reset dispositifs** pour les rendre à nouveau disponibles.

29. Toucher pour confirmer.

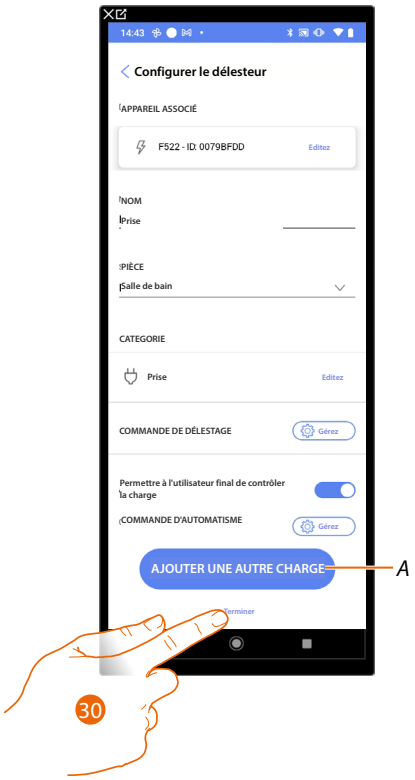

A Ajouter d'autres charges à la centrale de contrôle de charges en répétant les mêmes opérations, du point 12 au point 29.

30. Toucher pour terminer.

La page suivante s'affiche ; il est nécessaire, pour la centrale de contrôle des charges, d'acquérir les actionneurs présents sur le bus.

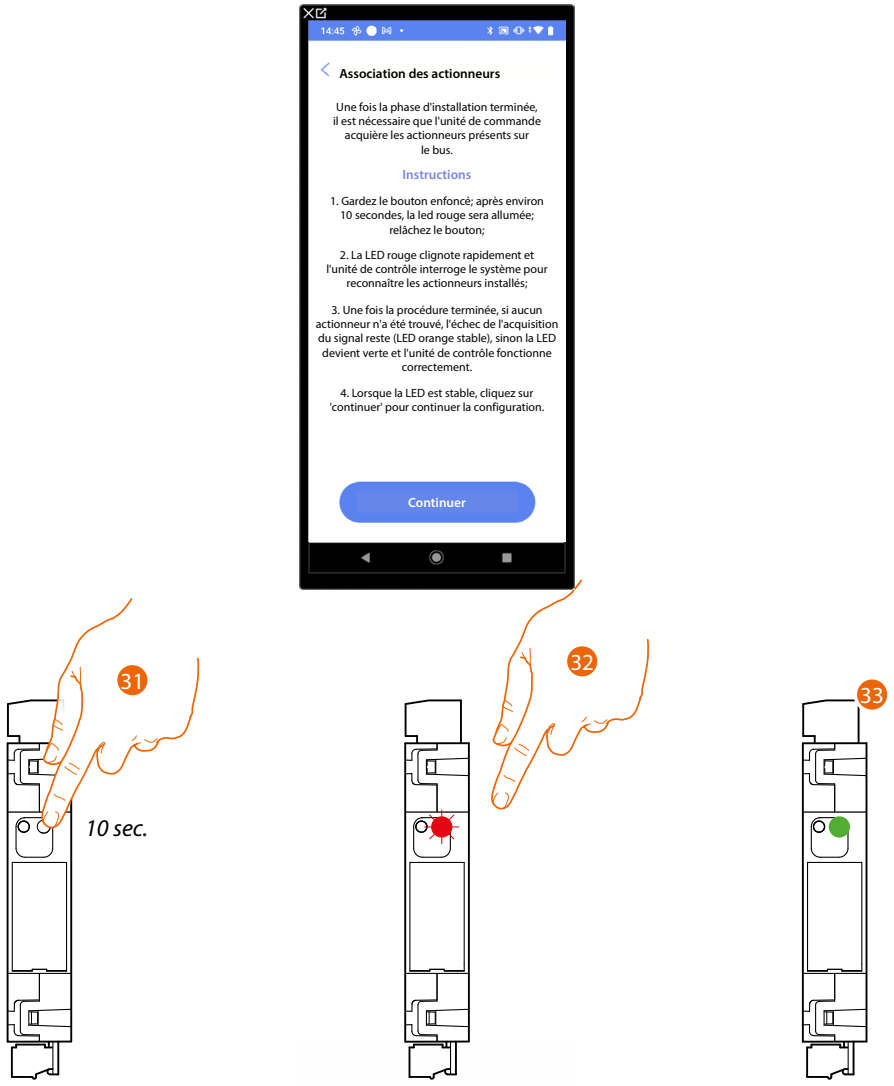

31. Appuyer sur le bouton de la centrale de contrôle des charges pendant 10 secondes.
32. Le voyant clignote en rouge, relâcher le bouton.
33. Attendre que le voyant devienne vert pour indiquer que les actionneurs ont été trouvés et que la centrale fonctionne correctement.
    Si le voyant devient orange fixe, cela signifie qu'aucun actionneur n'a été trouvé.

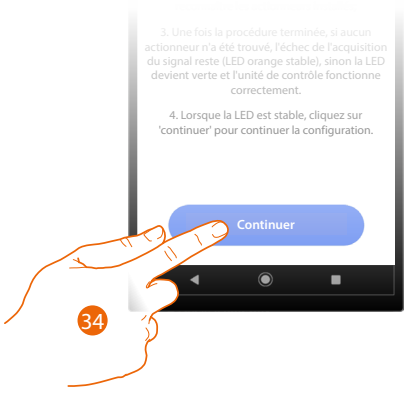

34. Toucher pour continuer.

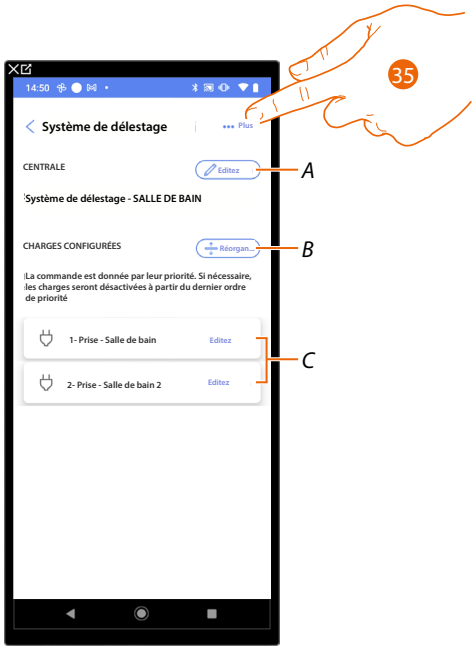

A. Modifier la centrale de contrôle des charges

B. Réordonner les charges en fonction de leur priorité (par exemple, si la charge est en haut de la liste, elle est la première à être déconnectée lorsque la puissance maximale fixée et prévue par le contrat de l'utilisateur est atteinte).

C. Modifier les actionneurs contrôle des charges

35. Toucher pour ouvrir le panneau des actions disponibles pour le système de contrôle des charges

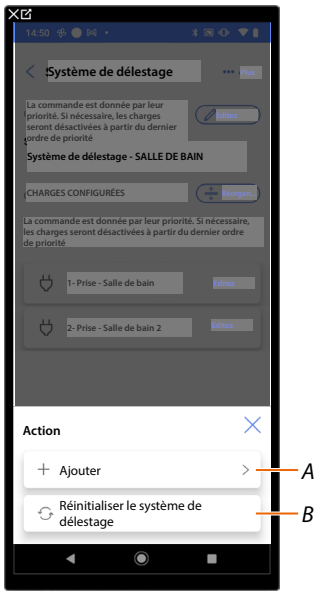

A. Ajouter un actionneur

B. Réinitialiser le système de contrôle des charges

Paramètres du système

Sur cette page figurent une série de fonctions permettant une gestion complète du système.



1. Toucher une fonction pour visualiser ou modifier un paramètre

Infos du serveur

Il est possible de visualiser certaines informations relatives au Classe 300EOS, le réinitialiser pour rétablir les paramètres par défaut et le synchroniser sur le cloud.

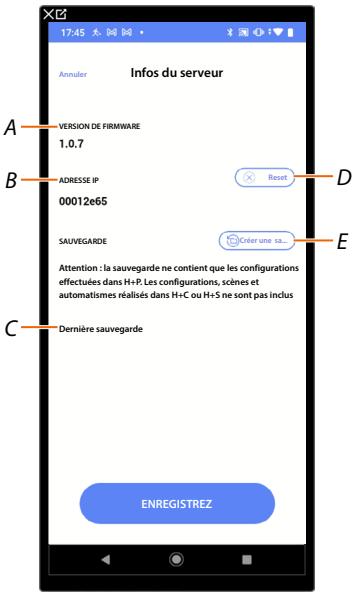

A Affiche la version du firmware de Classe 300EOS

B Affiche l'ID du serveur

C Afficher la date et l'heure de la dernière sauvegarde de l'installation effectuée.

D ***Rétablir les réglages par défaut du Classe 300EOS***

E ***Effectuer la sauvegarde***

Réinitialisation (Reset)

Cette page permet de rétablir les paramètres par défaut du Classe 300EOS et/ou des dispositifs BTicino branchés à l'installation.

***ATTENTION** : Cette procédure n'est pas valable pour les dispositifs configurés physiquement. Pour effectuer la réinitialisation, il est nécessaire de retirer tous les configurateurs des dispositifs.*

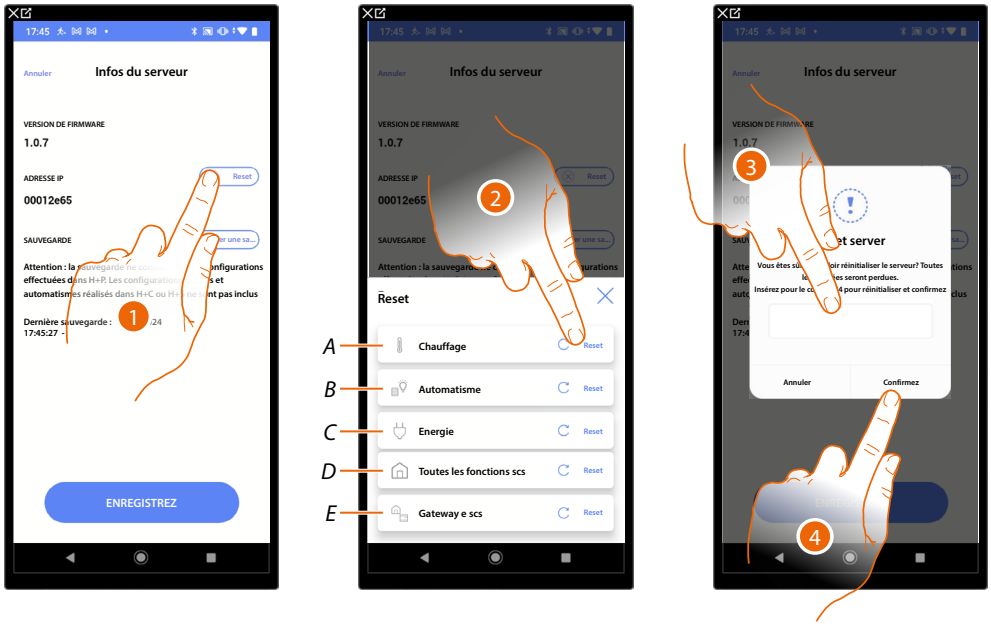

1. Toucher pour rétablir les réglages par défaut du Classe 300EOS (à l'exception des dispositifs configurés physiquement et des dispositifs énergie).
2. Toucher pour réinitialiser tous les objets du système de contrôle de la température

A Réinitialiser tous les objets du système de Contrôle de la température

B Réinitialiser tous les objets du système Automatisme

C Réinitialiser tous les objets relatifs au système Énergie

D Réinitialiser tous les objets de tous les systèmes présents

E Réinitialiser la Passerelle et les objets SCS

3. Saisir le code
4. Toucher pour confirmer

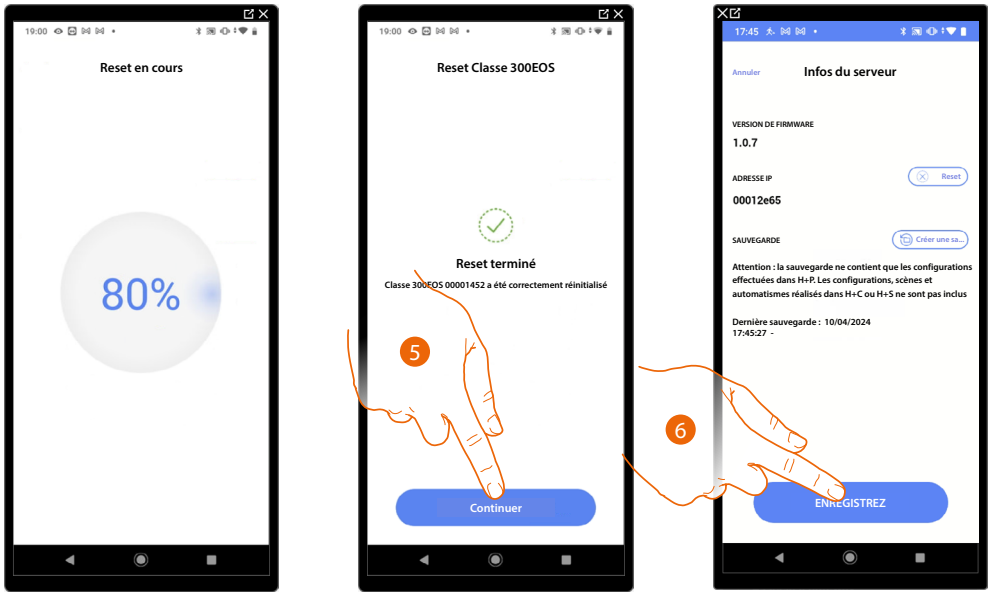

5. Toucher pour continuer
6. Toucher pour sauvegarder

Sauvegarde (backup)

Il est possible d'effectuer la sauvegarde du projet créé, en l'enregistrant sur le cloud manuellement.
La sauvegarde créée est associée au compte qui l'a créée.
Il est en outre possible d'enregistrer le fichier de sauvegarde sur le dispositif mobile ou de le partager au moyen de différentes applications (Mail, WhatsApp, etc.).

***ATTENTION**: Classe 300EOS ne sauvegarde pas ni ne met à jour le projet sur le cloud ; si des modifications sont apportées, par exemple au nom d'une pièce ou d'un objet ou encore si des objets sont déplacés dans une autre pièce, il est nécessaire de recréer la sauvegarde.*
Si un projet est éliminé de Home+Project, le fichier de sauvegarde est également éliminé du cloud.

***NOTE** : Si un nouvel installateur prend la relève, le fichier de sauvegarde doit être partagé.*
Si cela s'avère impossible, le seul moyen de récupérer le fichier de sauvegarde d'un dispositif défectueux est d'adresser une demande à l'assistance locale en indiquant l'adresse mail du compte du précédent installateur.

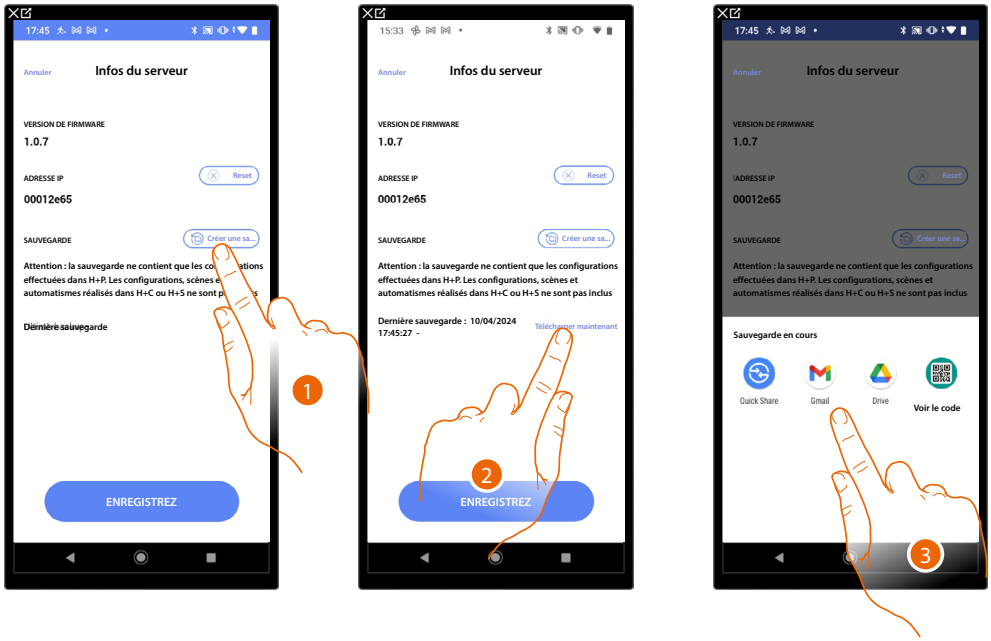

1. Toucher pour créer la sauvegarde sur le cloud ; dans le fichier de sauvegarde, seront enregistrées les informations suivantes :
   Configurations des pièces ;
   Configurations des objets graphiques ;
   Groupes ;
   Scénarios Home+Project (les 4 par défaut et tous les autres) ;
   Réglages de la passerelle sur Home+Project (mot de passe Open, adresse IP etc.)
   ***ATTENTION**: Les personnalisations effectuées par le client sur les applications Home+Project et Home+Security (scénarios Home+Control, automatismes, actions programmées de thermorégulation et lumières, notifications push, etc.), ne seront pas enregistrées dans la sauvegarde.*
2. Toucher pour télécharger le fichier sur le dispositif mobile ou pour le partager au moyen de l'application.
3. Sélectionner la position d'enregistrement de la sauvegarde.
   ***NOTE** : Les possibilités de sauvegarder le fichier dépendent du type et du modèle de dispositif mobile.*

***NOTE** : Effectuer régulièrement la sauvegarde du projet ; elle est en effet utile dans le cas où il serait nécessaire de remplacer la passerelle par une neuve ou bien de restaurer la passerelle existante.*
Pour tous les détails, voir la fonction « restauration ».

Date et heure

Cette page permet de visualiser et de régler la date et l'heure.

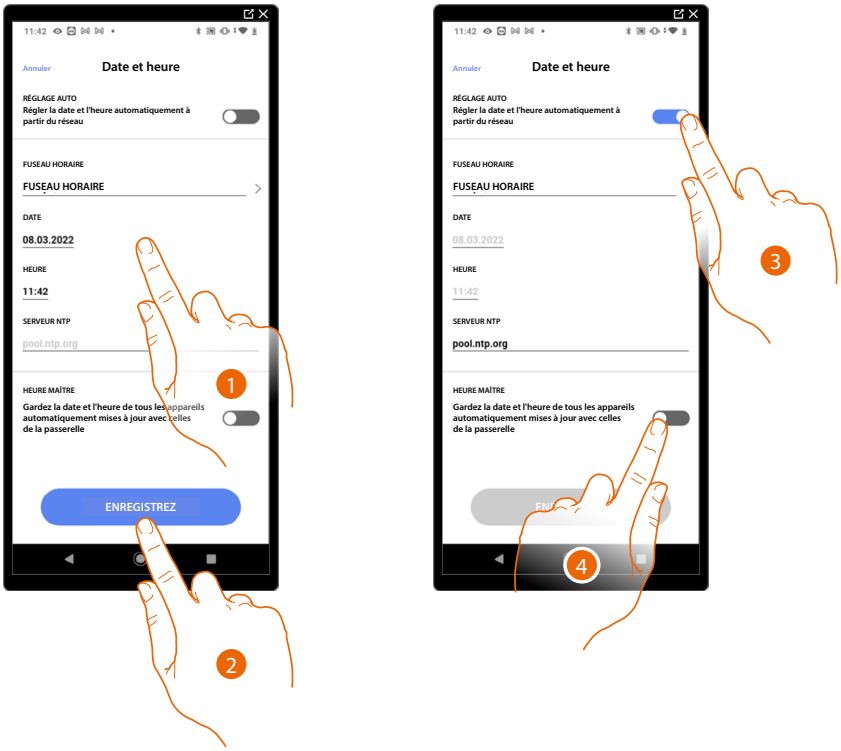

1. Saisir manuellement la date, l'heure et la zone permettant d'identifier correctement le fuseau horaire
2. Toucher pour sauvegarder le paramètre
3. Toucher pour régler date et heures automatiques
4. Toucher pour sélectionner les paramètres saisis au point (1), comme référence pour tous les dispositifs

En activant la fonction Master, le Classe 300EOS assure la mise à jour automatique de tous les dispositifs de l'installation.
Il est également possible de régler date et heure mises à jour automatiquement par un serveur NTP.
Le Network Time Protocol, ou NTP, est un protocole qui permet de synchroniser automatiquement les horloges du système en acquérant les données sur Internet

Réseau

Cette page permet de visualiser les paramètres de connexion de réseau.



E-mail

Cette page permet de définir les paramètres de configuration du compte de messagerie qui envoie les mails de notification lors de l'exécution d'un scénario.

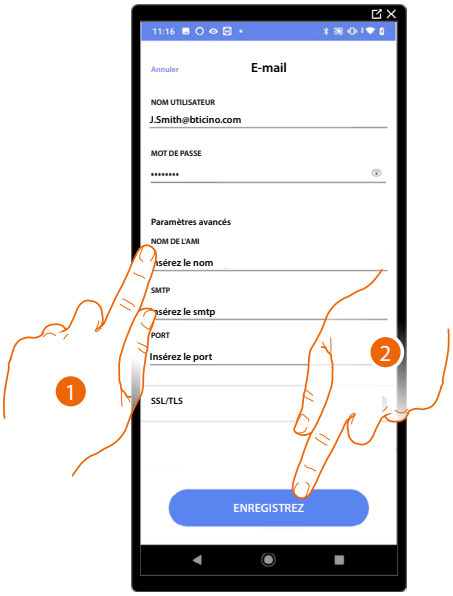

1. Saisir les paramètres du compte mail à utiliser pour l'envoi de mails
2. Toucher pour sauvegarder la configuration

Déconnecter du Classe 300EOS

Cette fonction met à jour la configuration sur le cloud et déconnecte du Classe 300EOS.

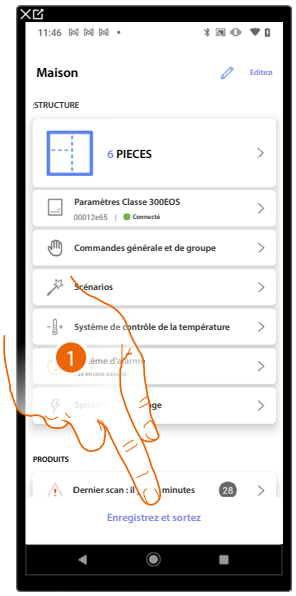

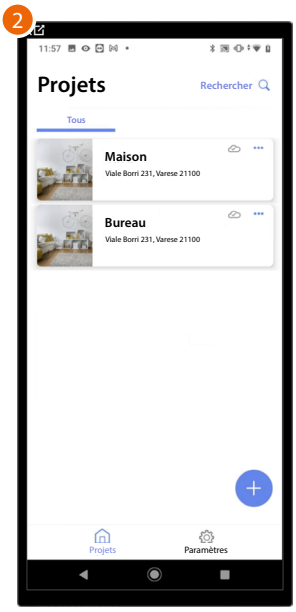

1. Toucher pour mettre à jour la configuration sur le cloud et déconnecter le Classe 300EOS
2. La Page d'Accueil de l'appli s'affiche

La page suivante s'affiche sur le Classe 300EOS :



A Permet de reconnecter le Classe 300EOS à l'application Home+Project

B Retour à la page d'accueil du Classe 300EOS

Configuration des fonctions MyHOME à travers les pages Internet

Grâce aux pages web, il est possible de préparer l'installation plus rapidement. Par exemple, il est possible de créer l'installation tout en étant au bureau en ajoutant les pièces et les objets puis de les configurer sur place via l'application Home+Project

***NOTE** : les fonctions présentes sur l'application Home+Project ne sont pas toutes disponibles sur les pages web.*

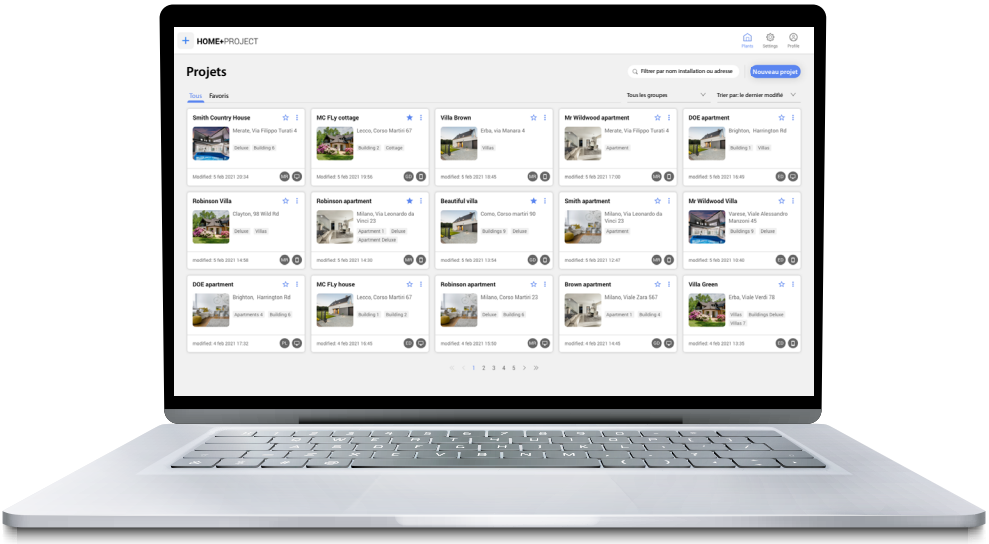

Se connecter aux pages WEB WEB

Visionnez le tutoriel

Réglages

Réglages de base

Après avoir installé et connecté le dispositif, il est possible de modifier les réglages pour les adapter aux besoins effectifs.

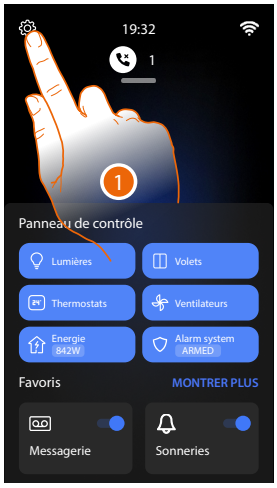

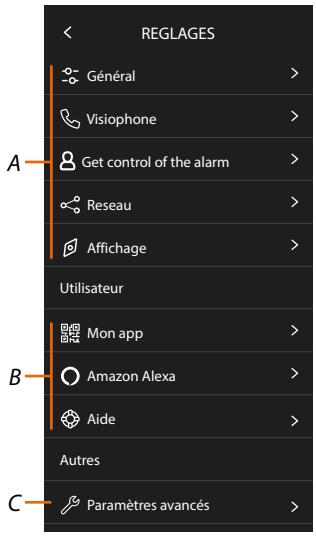

1. Toucher pour ouvrir la section réglages

A Réglages généraux

GLOBAL	Général	Configure les paramètres généraux comme : Date et heure/Langue/Informations
	Visiophone	Règle les paramètres du répondeur et les fonctions de base de vidéophonie, telles que les sonneries.
	Get control of the alarm	Permet à l'utilisateur d'inviter un autre compte à gérer le Système d'alarme (voir le manuel utilisateur pour plus de détails). ***NOTA:*** *Cette option du menu ne s'affiche qu'après avoir connecté la Centrale antivol.*
	Reseau	Visualise/règle la technologie à travers laquelle le dispositif est connecté au réseau domestique (Wi-Fi ou Ethernet) et permet d'en modifier les paramètres.
	Affichage	Règle la luminosité de l'écran

B Réglages utilisateur
NOTE : ces réglages sont réservés à l'utilisateur ; pour plus de détails, voir le manuel utilisateur.

C Réglages avancés

AVANCÉS	Paramètres avancés	Permet de configurer les fonctions avancées de vidéophonie telles que Intercom, Caméras et Activations. Effectue en outre la connexion à l'application Home+Project et le reset du dispositif.

Général

Cette section contient tous les réglages généraux et des informations sur le dispositif.

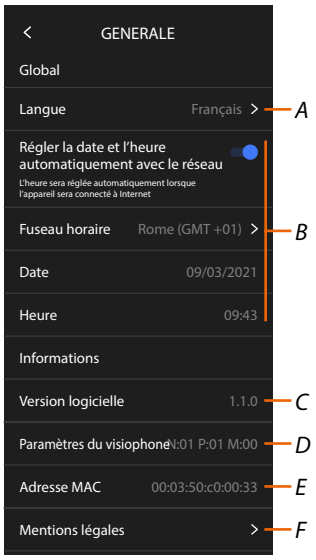

A Sélectionner la langue du dispositif

B Régler la date et l'heure

C Visualiser la version firmware

D Afficher la configuration actuelle des paramètres de vidéophonie

E Visualise l'Adresse MAC

F Visualise les conditions d'utilisation et la politique de confidentialité.

Langue

Régler la langue du dispositif

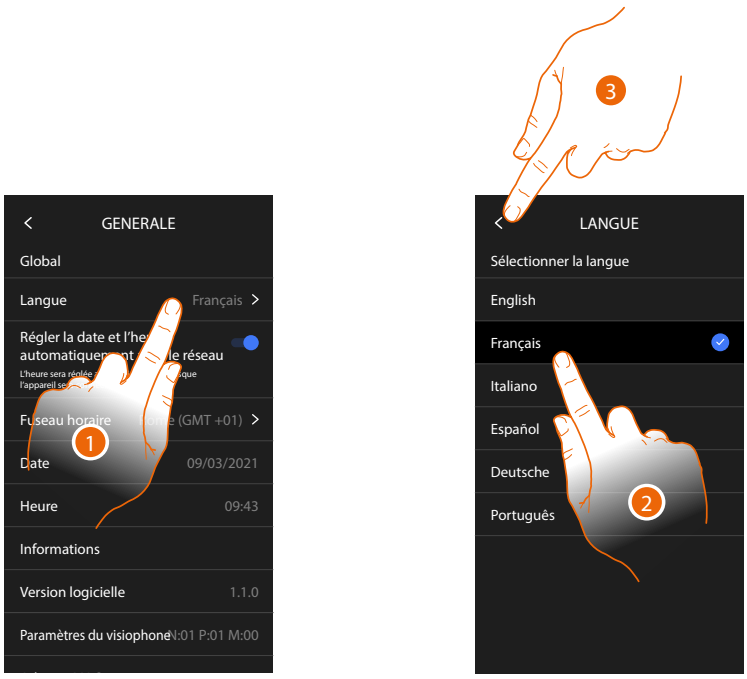

1. Toucher pour modifier la langue du dispositif
2. Sélectionner la langue
3. Toucher pour confirmer

Date et heure

Permet de régler la date et l'heure courante.

Régler la date et l'heure automatiques

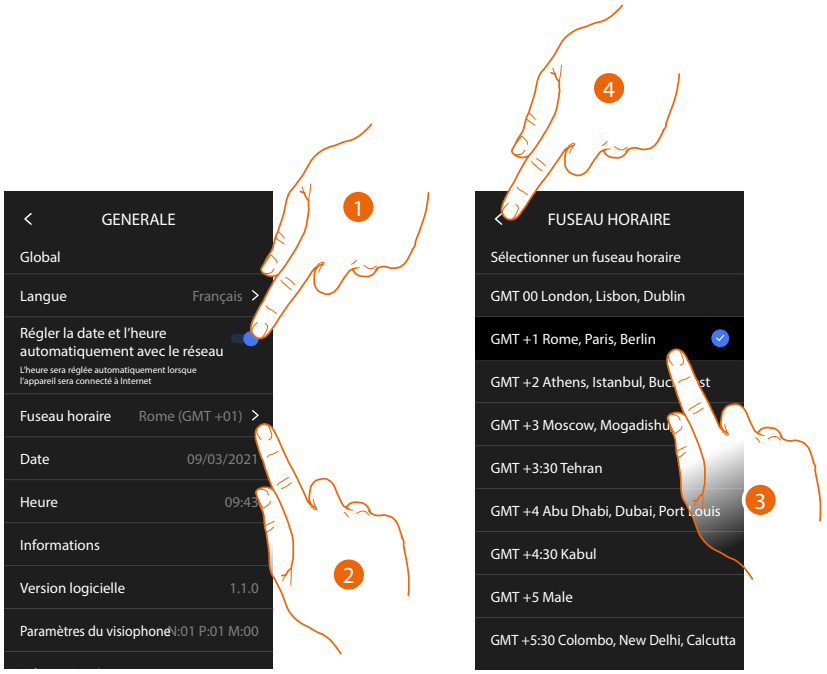

Par défaut, est active la mise à jour automatique de la date et de l'heure par un serveur NTP.
Le Network Time Protocol, ou NTP, est un protocole qui permet de synchroniser automatiquement les horloges du système en acquérant les données sur Internet.

1. Toucher pour sélectionner la modalité automatique
2. Toucher pour modifier le fuseau horaire local
3. Sélectionner le fuseau horaire de la zone géographique du lieu d'installation.
4. Toucher pour continuer

Régler manuellement la date et l'heure

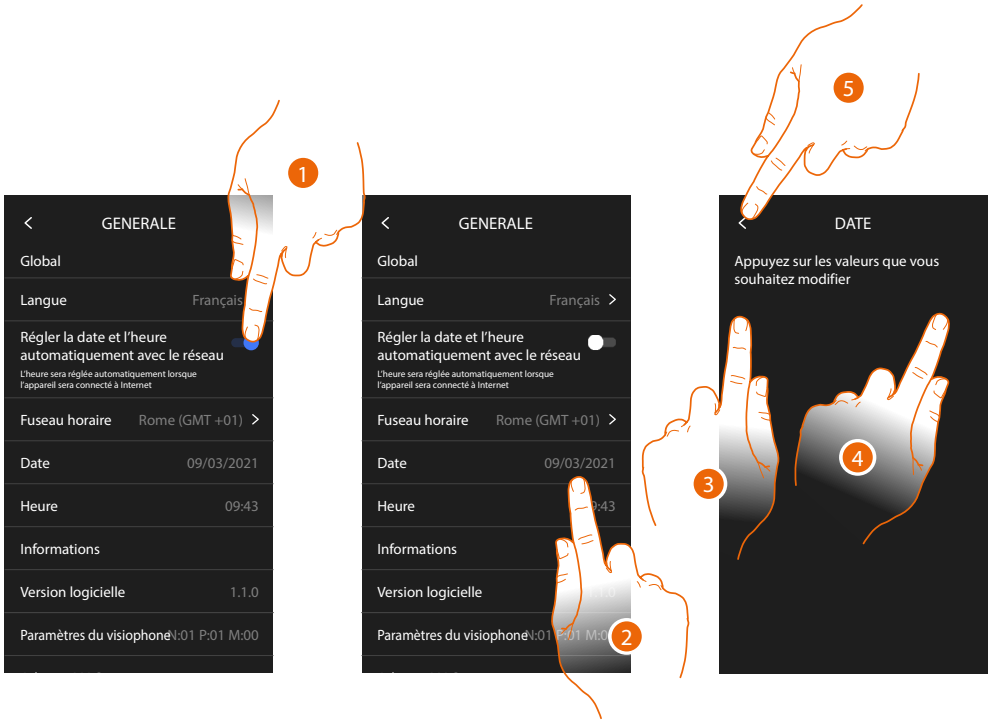

1. Toucher pour régler manuellement la date et l'heure
2. Toucher pour modifier manuellement la date
3. Sélectionner la donnée à modifier
4. Toucher pour augmenter ou abaisser la valeur
5. Toucher pour confirmer.

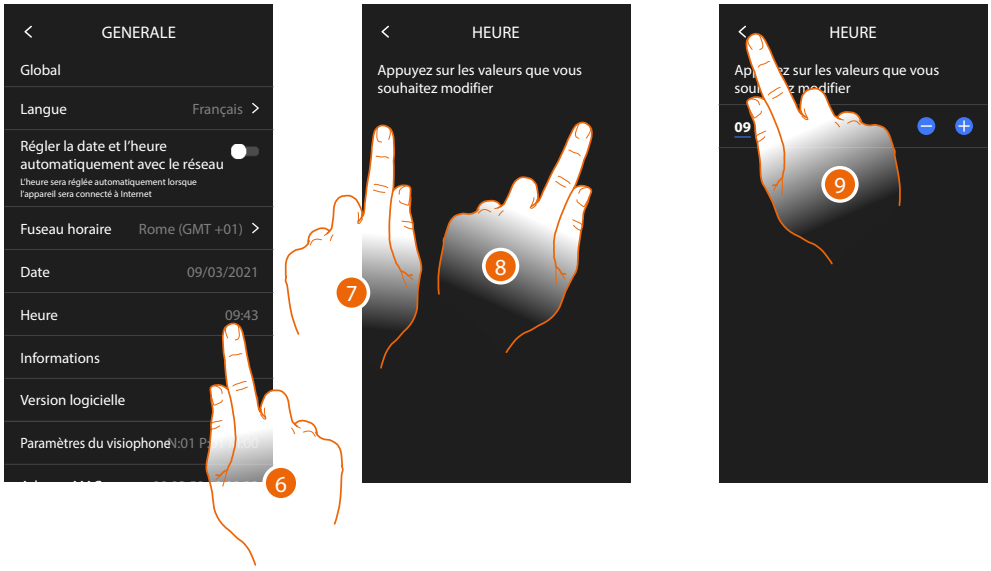

6. Toucher pour modifier manuellement l'heure
7. Sélectionner la donnée à modifier
8. Toucher pour augmenter ou abaisser la valeur
9. Toucher pour confirmer.

Vidéophone

Dans cette section, il est possible de régler certains paramètres de base de vidéophonie, tels que le Répondeur vidéophonique et les sonneries.
Pour modifier les paramètres avancés de la vidéophonie tels que adresses, Intercom, Caméras et Activation, voir Paramètres avancés de vidéophonie

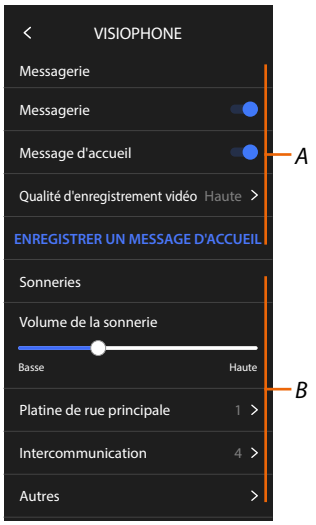

A Fonctions répondeur

B Sonneries

Fonctions répondeur

Dans cette section, il est possible :

- activer le répondeur ;
- régler la qualité de la vidéo enregistrée ;
- enregistrer et activer le message de bienvenue.



A Activer répondeur

B Activer la lecture du message de bienvenue

C Définir la qualité de l'enregistrement des messages sur le répondeur

D Enregistrer un message de bienvenue

1. Toucher pour modifier la qualité des enregistrements.

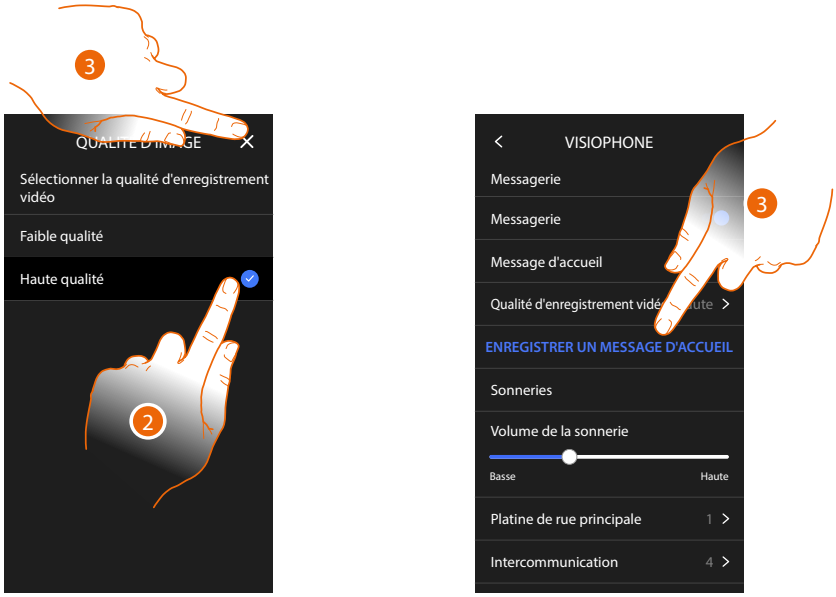

2. Sélectionner l'enregistrement des messages vidéo dans le répondeur à haute résolution (maximum 25 messages vidéo de 15 sec.) ou à basse résolution (maximum 150 messages vidéo de 15 sec.).
3. Toucher pour enregistrer un nouveau message de bienvenue

***Note** : l'enregistrement des messages n'est possible que lorsque le répondeur est activé.*

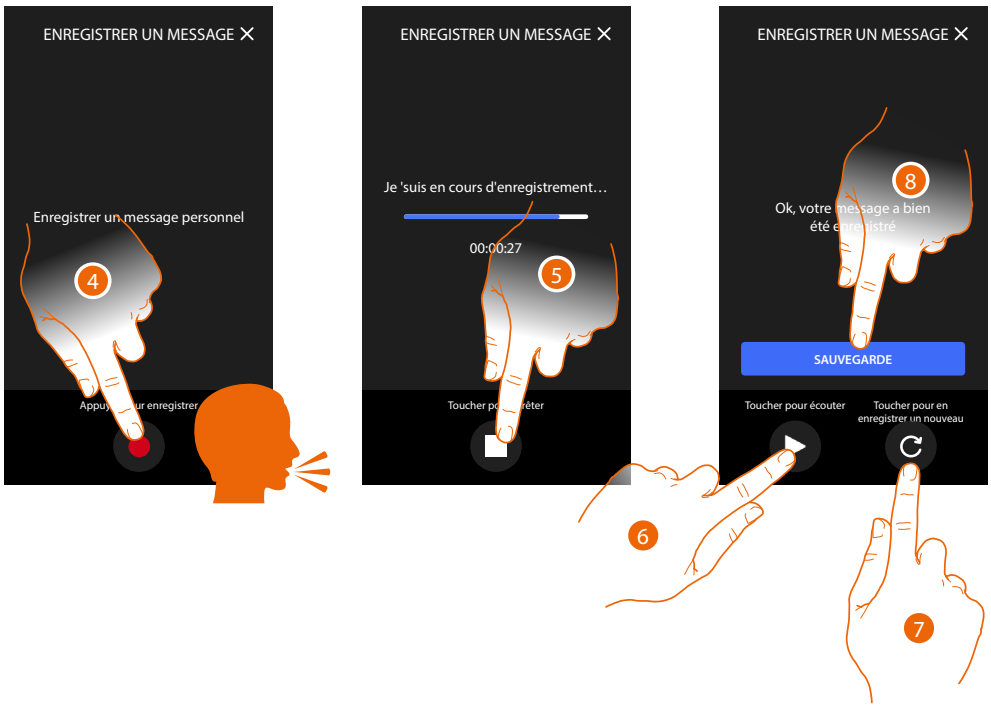

4. Toucher pour activer l'enregistrement et prononcer le message.
5. Toucher pour arrêter l'enregistrement.
6. Toucher pour réécouter le message.
7. Toucher pour enregistrer à nouveau le message (le précédent est remplacé).
8. Toucher pour le sauvegarder.

Sonneries

Dans cette section, il est possible de modifier le volume des sonneries et d'associer une mélodie spécifique à certains événements (appel).

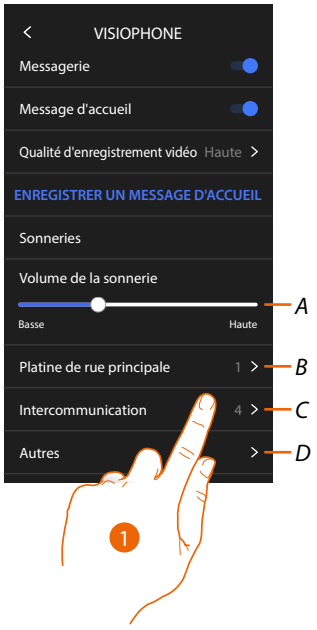

A. Règle le volume des sonneries

B Modifie la mélodie pour l'appel passé depuis le Poste externe principal

C Sélectionne la mélodie pour l'appel passé depuis un autre Poste interne

D Sélectionne la mélodie pour d'autres sonneries

1. Toucher pour régler la mélodie : la procédure est la même pour tous les types d'appels.

Poste externe principal : appel depuis poste externe principal (configuration du/des postes externes S=0)
Intercom interne : appel depuis intercom présent dans l'appartement.
Plus de sonneries...
Poste externe S1, S2, S3 : appel depuis poste externe secondaire (configuration du/des postes externes S=1; S=2; S=3)
Intercom externe : appel depuis intercom présent dans un autre appartement.
Appel à l'étage : appel provenant du bouton près de la porte d'entrée.



2. Sélectionner l'une des sonneries disponibles (6) : elle est reproduite en aperçu.
3. Toucher pour confirmer.

Réseau

Dans cette section, il est possible de sélectionner le type de connexion et de configurer les paramètres de réseau correspondants.
Pour utiliser le service, le Client doit se doter de l'équipement technique lui permettant d'accéder à Internet, sur la base d'un contrat passé avec un fournisseur d'accès à Internet (ISP ou Internet Service Provider) auquel Bticino reste totalement étranger.
Pour utiliser certains services que Bticino fournit en plus des fonctions de base du dispositif, le Client doit installer sur son smartphone l'Appli nécessaire à cet effet. Les services offerts à travers l'Appli permettent d'interagir avec le dispositif à distance via Internet.
Dans ce cas, l'intégration et le bon fonctionnement entre le dispositif et l'Appli peuvent dépendre des facteurs suivants :

a) qualité du réseau de données ;

b) type de contrat d'accès à Internet depuis l'habitation ;

c) type de contrat de transmission de données sur le smartphone.

Dans le cas où un de ces trois facteurs ne serait pas conforme aux spécifications requises pour le fonctionnement du produit, BTicino est déchargé de toute responsabilité en cas de mauvais fonctionnement.
Le produit supporte en effet un système streaming VoIP, aussi il est nécessaire de s'assurer que le contrat de transmission de données avec le smartphone n'en prévoit pas le blocage.
En outre, il est précisé que le service que BTicino fournit à travers l'utilisation à distance via l'Appli prévoit l'utilisation de données, aussi le coût lié à la consommation dépend du type de contrat que le client a passé avec le fournisseur d'accès à Internet (IPS ou Internet Service Provider) et reste à sa charge.

Par défaut, la connexion par câble Ethernet est sélectionnée.

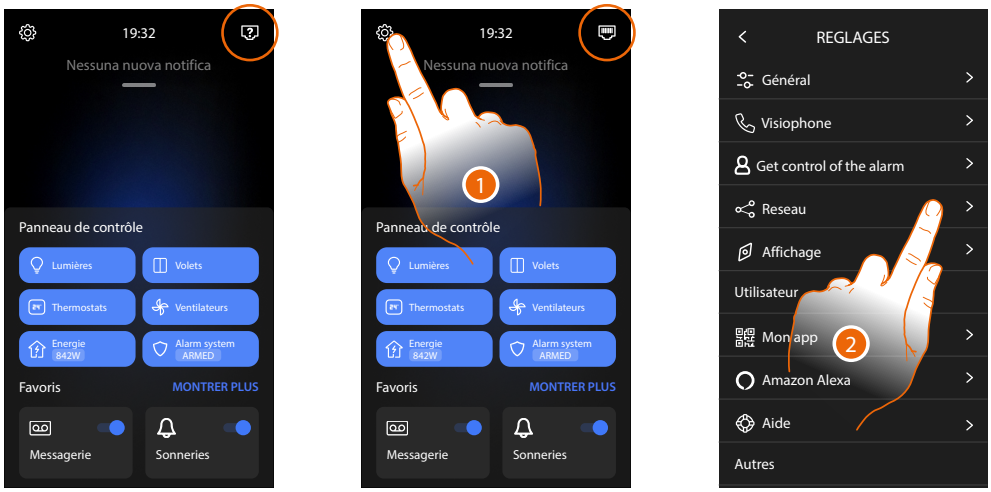

Connecter le dispositif au routeur (utiliser le câble de réseau RJ45 avec accessoire 344844 non fourni).

1. Toucher pour ouvrir la section Réglages
2. Toucher pour régler les paramètres de réseau

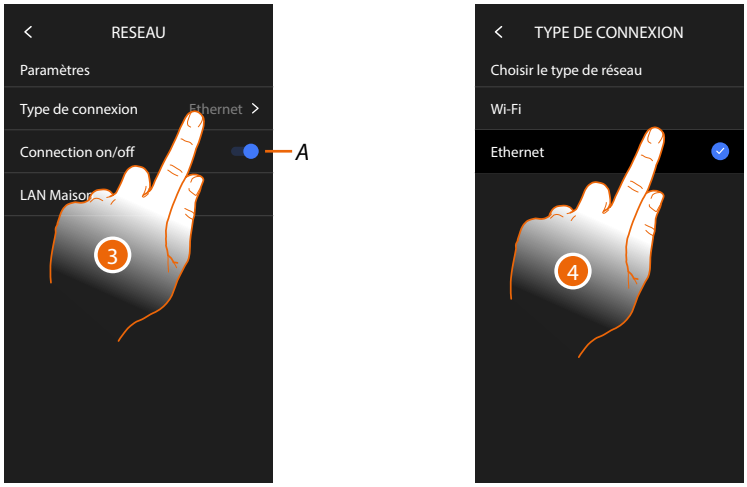

A Active/désactive la connexion de réseau

3. Toucher pour sélectionner le type de connexion de réseau utilisé par le dispositif pour se connecter au routeur domestique.
4. Sélectionner Wi-Fi pour une connexion sans fil ou Ethernet pour une connexion via câble.

***Attention** : la modification des paramètres de réseau entraîne la déconnexion d'Amazon Alexa®, en particulier dans les cas suivants :*

- *modification du type de connexion de Wi-Fi à Ethernet et vice versa*
- *sélection d'un autre réseau Wi-Fi ou modification du mot de passe du réseau Wi-Fi actif.*
- *changement du routeur*

Dans les cas ci-dessus, il est nécessaire de répéter la procédure d'association à Amazon Alexa®

Connexion au réseau avec la technologie Ethernet

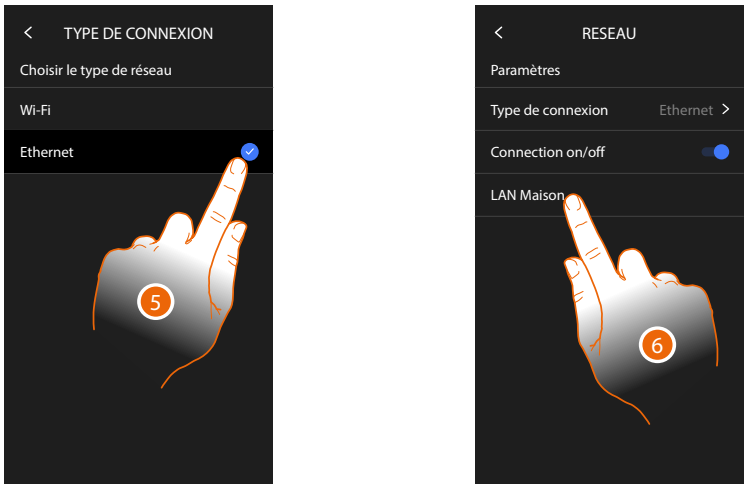

5. Toucher pour sélectionner la technologie Ethernet
6. Toucher pour configurer la connexion Ethernet

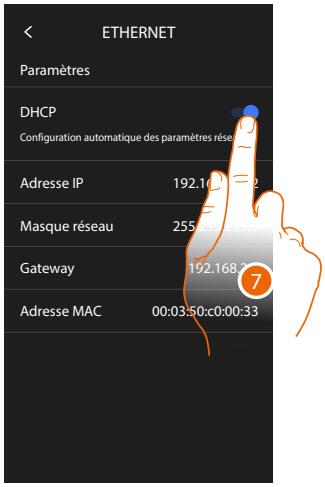

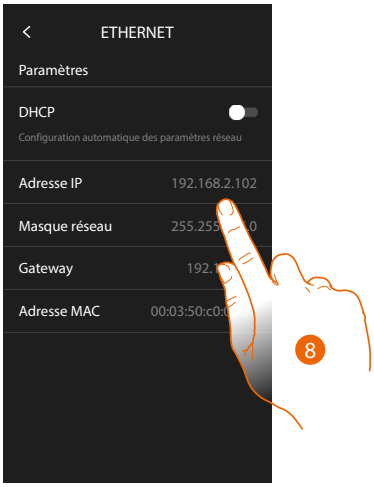

7. Toucher pour sélectionner la modalité d'adressage
   DHCP activé : adresse automatique
   DHCP désactivé : saisie manuel des paramètres
8. Toucher pour modifier les paramètres de réseau manuellement :
   Adresse IP et masque sous-réseau : paramètres types des réseaux avec protocole TCP/IP, nécessaires à l'identification du dispositif sur le réseau local.
   Passerelle : adresse IP du router/access point.

***Note** : avant de modifier les valeurs par défaut, prendre contact avec l'administrateur de réseau. Outre qu'elles désactiveraient le service actif, des valeurs erronées peuvent compromettre la bonne communication avec d'autres dispositifs de réseau.*



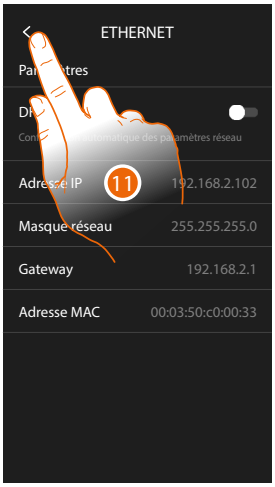

9. Toucher pour modifier l'adresse
10. Toucher pour confirmer.
    La modalité de saisie des paramètres est identique pour les trois champs.
11. Toucher pour terminer.

Connexion au réseau avec la technologie Wi-Fi

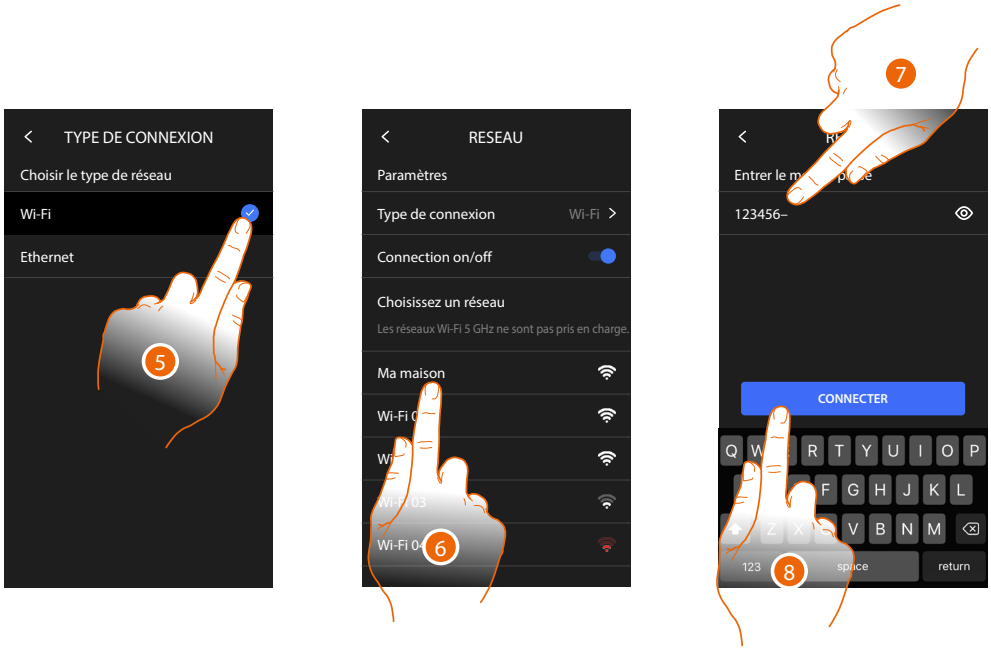

5. Toucher pour sélectionner la technologie Wi-Fi
6. Sélectionner le réseau de l'habitation.

***Note** : le réseau domestique doit avoir les caractéristiques suivantes :*

- *IEEE 802.11 b/g/n (2,4 GHz) 13 canaux*
- *Méthode de cryptage et d'authentification supportées :*
- *Réseaux OPEN WPA-PSK*
- *inclus TKIP WPA2-PSK*
- *Inclus AES WEP 64 bits (codes à 5 chiffres ASCII ou 10 chiffres hexadécimales)*
- *WEP 128 bits (codes à 13 chiffres ASCII ou 26 chiffres hexadécimales)*
- *Authentification WPS (supporté pour WPA2-PSK)*

7. Saisir le mot de passe du réseau.
8. Toucher pour confirmer.

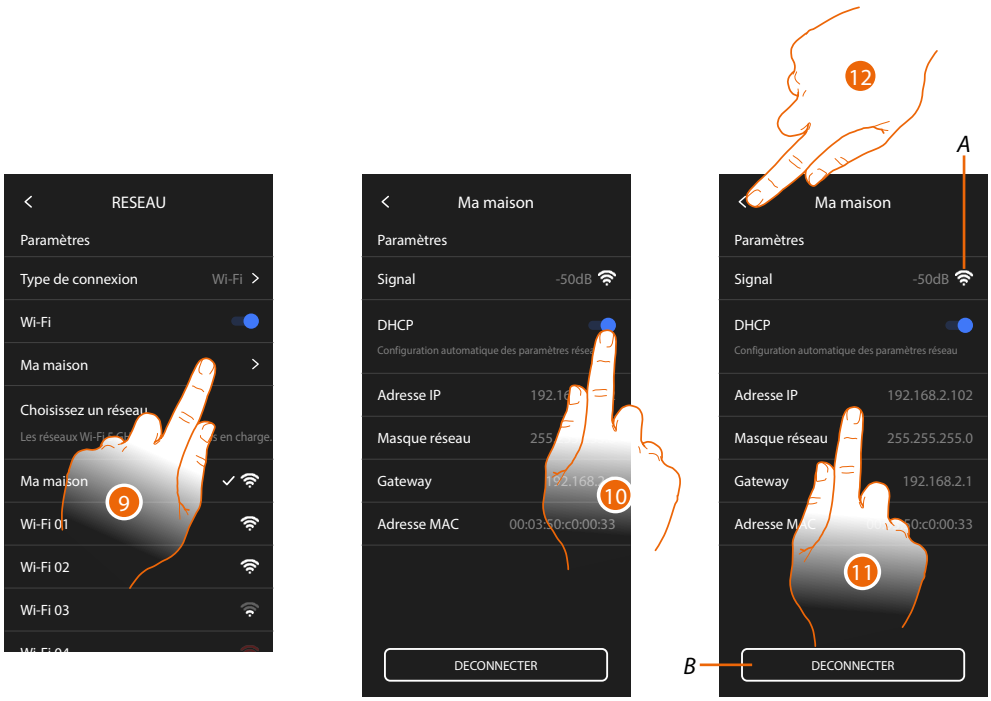

9. Toucher pour configurer la connexion Wi-Fi
10. Toucher pour sélectionner la modalité d'adressage.
    DHCP activé : adresse automatique
    DHCP désactivé : saisie manuel des paramètres

A Visualise la qualité du signal

B Déconnecte le réseau

11. Toucher pour modifier les paramètres de réseau comme indiqué pour la connexion Ethernet.
12. Toucher pour terminer.

Écran

Dans cette section, il est possible de modifier la luminosité de l'écran.

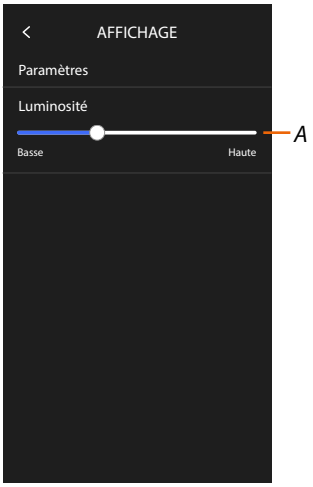

A Règle la luminosité de l'écran

Réglages avancés

Dans cette section, il est possible de régler certains paramètres avancés de vidéophonie tels que Intercom, Caméras et Activations.
Il est en outre possible d'effectuer :
– la connexion à l'application Home+Project
– le redémarrage et le reset du dispositif.



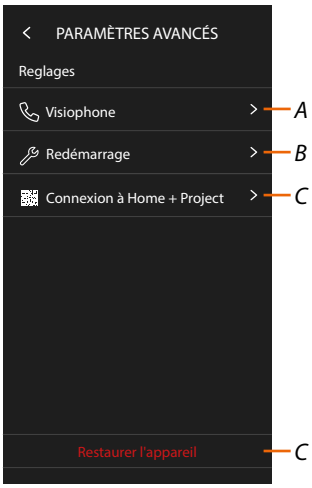

1. Toucher pour confirmer.

***Attention** : la modification des réglages avancés doit être confiée à un personnel qualifié ; les erreurs pouvant compromettre le fonctionnement du dispositif*

A Sélectionne Intercom, Caméras et Activations

B Redémarre le dispositif

C Effectue la connexion à l'application Home+Project

D Rétablit les réglages par défaut sur le dispositif

Paramètres avancés de vidéophonie (vidéophone)

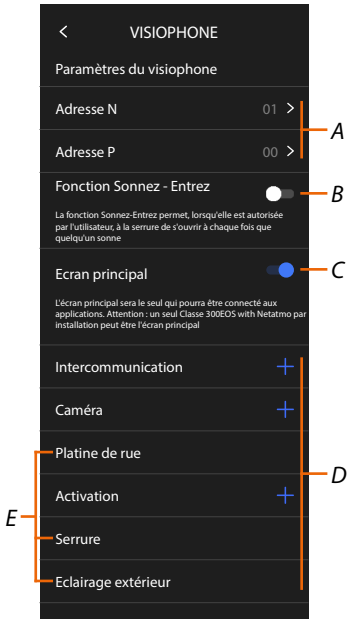

A Régler :
Configurateur N – Adresse du dispositif

Configurateur P – Adresse du PE dont la serrure est ouverte avec PI au repos et à laquelle l'auto-allumage est adressé.

B Activer la fonction bureau

C Indiquer si le dispositif est le dispositif principal (dans le cas de plusieurs dispositifs dans la même habitation).
Le dispositif principal est celui qui peut être associé à l'application.
Dans le cas où le dispositif serait associé à l'appli, il n'est pas possible de modifier ce réglage.

D Créer les objets Intercom, Serrure et Activation

En configurant l'adresse du Poste externe principal (P), les objets caméra, serrure et lumières escalier (E) du Poste externe sont automatiquement ajoutés.

Configuration adresse (N) et (P) du dispositif

N Adresse du dispositif

P Adresse du PE dont la serrure est ouverte avec PI au repos et à laquelle l'auto-allumage est adressé

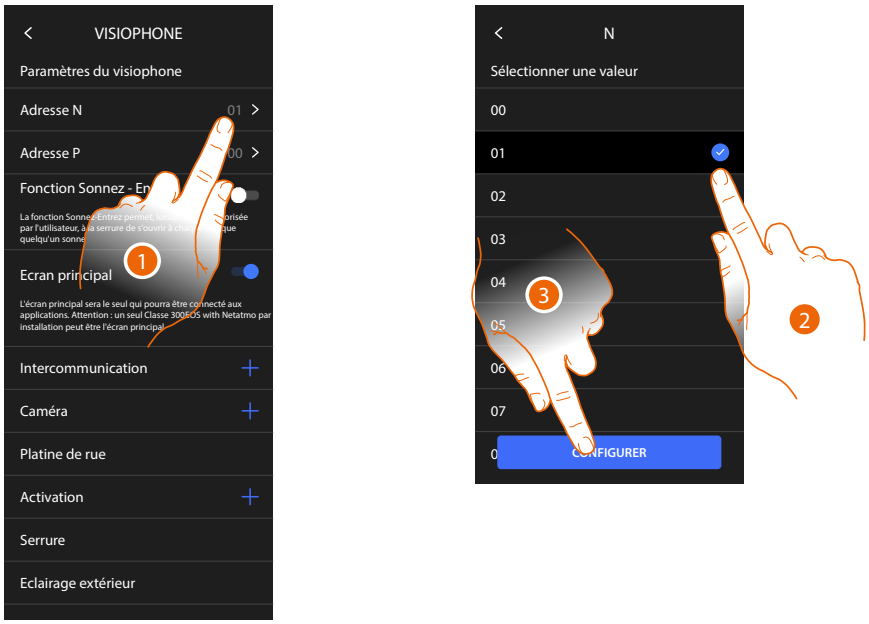

1. Toucher pour régler l'adresse du dispositif.
2. Sélectionner la valeur du configurateur N.
3. Toucher pour confirmer.

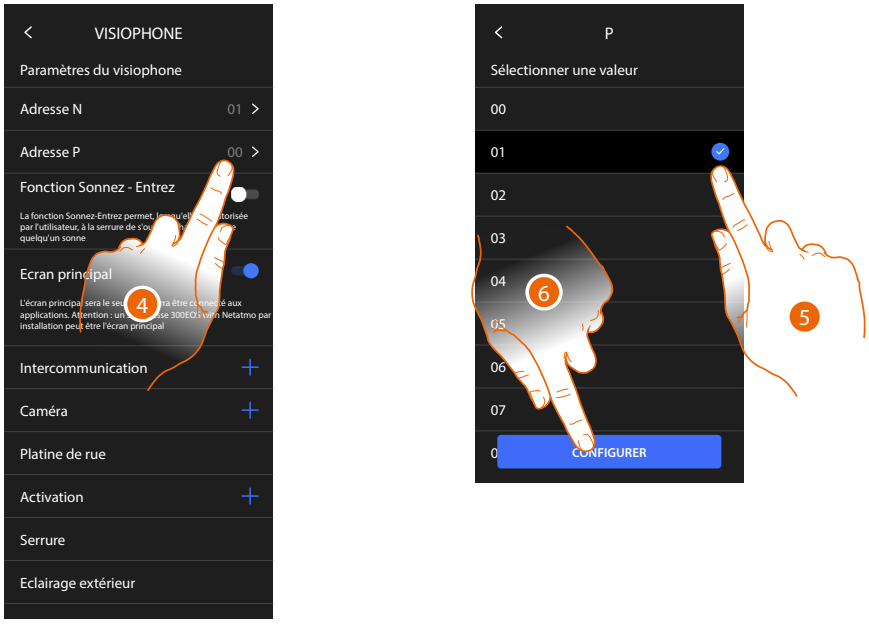

4. Toucher pour sélectionner l'adresse du PE dont on souhaite ouvrir la serrure avec le PI au repos et auquel l'auto-allumage est adressé.
5. Sélectionner la valeur du configurateur P.
6. Toucher pour confirmer.

Objets Intercom, Caméra et Activation

Pour pouvoir utiliser les objets de vidéophonie sur la page Favoris, il est tout d'abord nécessaire de les créer dans cette section.
Les objets de vidéophonie disponibles sont les suivants :

Intercom

Cet objet permet différents types de communication comme indiqué dans le tableau :

Types d'objets Intercom	
Intérieur	Passe un appel entre des pièces du même appartement (ou entre des dispositifs d'appartements différents à condition qu'aucune interface d'appartement ne soit présente).
Externe	Effectue un appel entre des pièces d'appartements différents (en présence d'interfaces d'appartement).
Cherche-personne	Active une communication avec l'installation de diffusion sonore.
Général	Effectue un appel de tous les postes internes simultanément

Caméra

Cet objet permet de visualiser différents types de Caméras comme indiqué dans le tableau :

Types d'objets Caméra	
Publique	Visualise les images provenant d'une Caméra/poste externe installé(e) dans la zone immeuble et visible pour tous les résidents (en présence d'interfaces d'appartement).
Privée	Visualise les images provenant d'une Caméra/poste externe installé(e) dans l'appartement (en présence d'une interface d'appartement) ***Note** : sur les installations sans interfaces d'appartement et dans les habitations mono-familiales, les Caméras doivent être considérées comme PRIVÉES.*
TVCF	Visualise les images provenant d'une Caméra d'une installation de vidéo surveillance avec système SCS de vidéophonie intégré. L'image est visualisée pendant trois minutes et il n'est pas possible de commander une séquence de Caméras. Pour visualiser une séquence de Caméras ou une multivision, brancher l'interface 347400 à la sortie d'un dispositif effectuant cette action (ex. Digital Video Recorder). ***Note** : pour réaliser cette intégration, faire référence aux guides ou aux schémas de l'interface SCS/coaxiale 347400.*

Activations

Cet objet permet d'activer différents types d'actionneurs présents sur l'installation comme indiqué dans le tableau :

Types d'objets Serrure	
Serrure	Active un actionneur de serrure.
Générique	Active un actionneur générique (par exemple : lampe jardin, serrure, etc.)

***Note** : les configurations des fonctions ou leur modification, effectuées sur le dispositif sont appliquées automatiquement à l'Appli Home + Security également après la première association à un smartphone et après chaque modification suivante.*

Créer un objet de vidéophonie

Les modalités de création des objets de vidéophonie sont similaires, sauf pour les objets Cherche-personne et Général pour lesquels l'adressage n'est pas nécessaire.

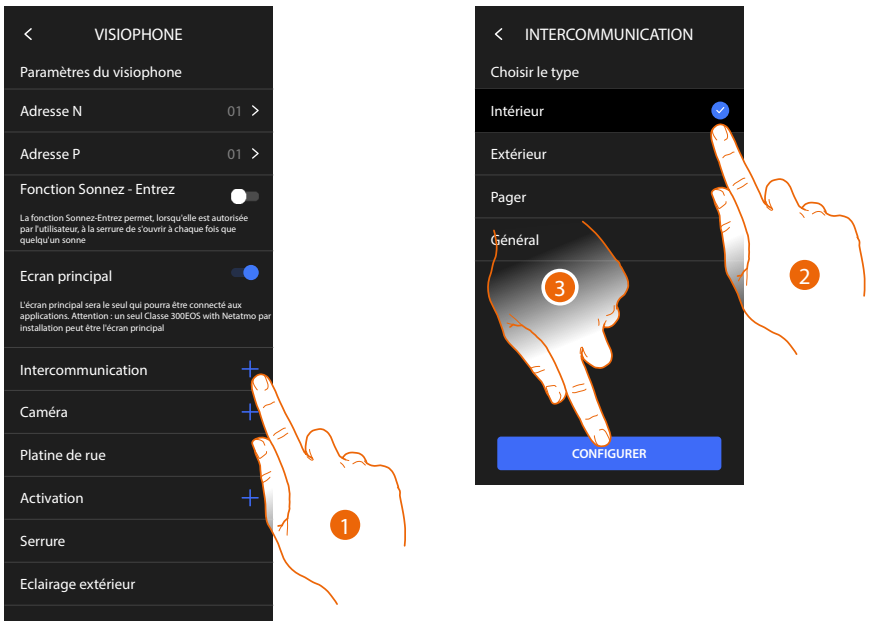

1. Toucher pour ajouter un objet de vidéophonie (par exemple Intercom).
2. Sélectionner le type (exemple : Interne)
3. Toucher pour continuer

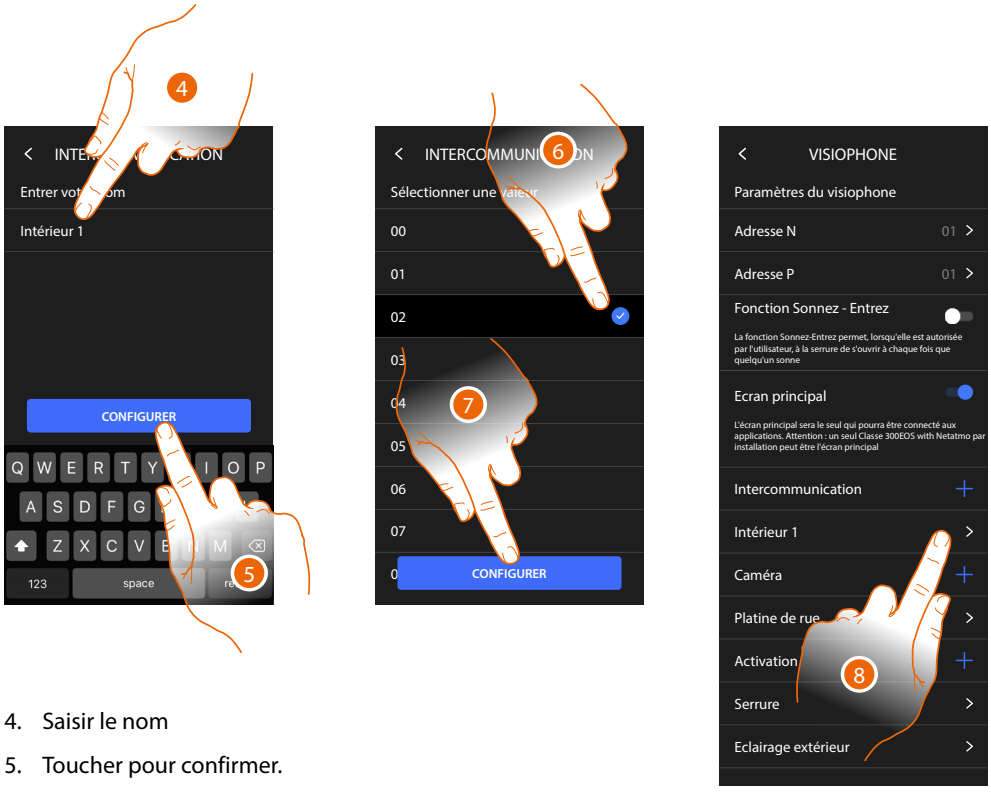

4. Saisir le nom
5. Toucher pour confirmer.
6. Saisir l'adresse
7. Toucher pour confirmer.

L'objet a été créé.

8. Toucher éventuellement pour le modifier ou pour l'éliminer.

Modifier/éliminer un objet de vidéophonie

Les modalités de création des objets de vidéophonie sont similaires, sauf pour les objets Cherche-personne et Général pour lesquels l'adressage n'est pas nécessaire.

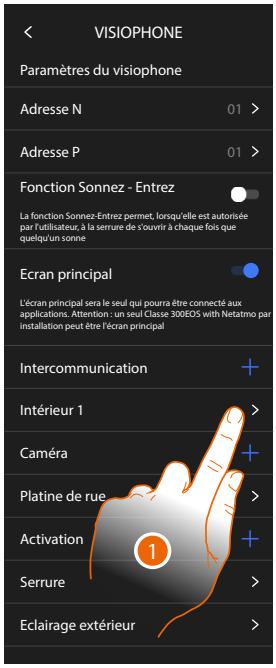

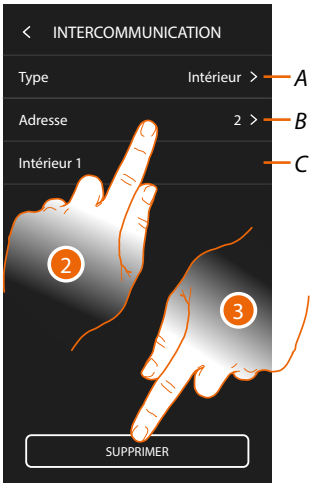

1. Toucher pour gérer l'objet
2. Toucher pour modifier

A *Type objet*

B *Adresse*

C *Nom :*

3. Toucher pour éliminer l'objet

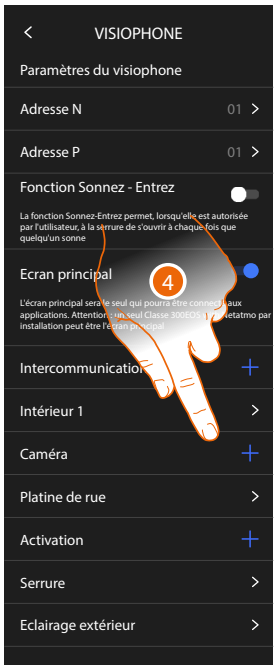

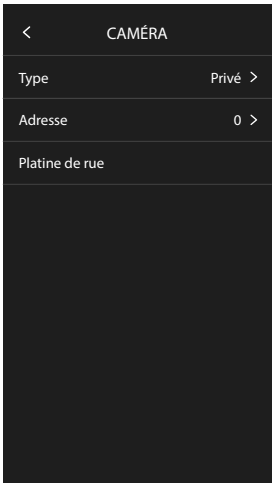

Les objets ajoutés automatiquement (après la configuration de l'adresse P) ne peuvent pas être supprimés.
Il est uniquement possible de modifier le nom.

4. Toucher pour visualiser la configuration et modifier le nom

Redémarrer le dispositif

Cette fonction permet de redémarrer le dispositif sans perdre les configurations

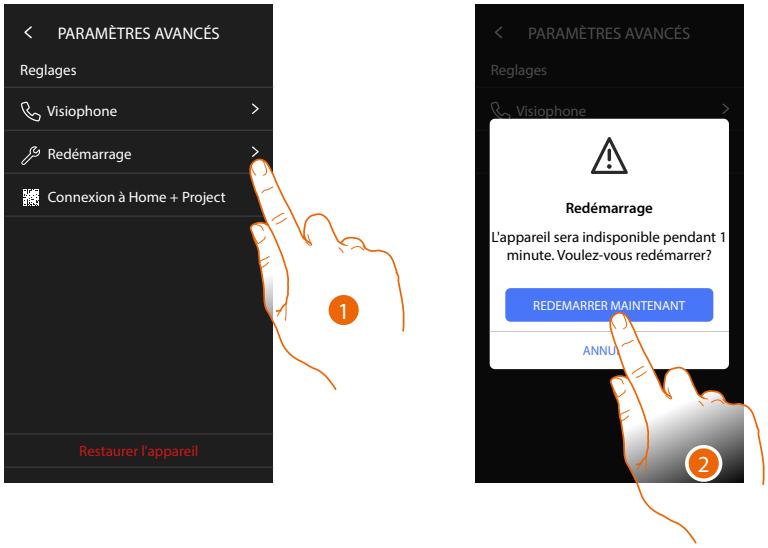

1. Toucher pour redémarrer le dispositif
2. Toucher pour confirmer, le dispositif est indisponible pendant un certain temps

Note : *lorsque le dispositif redémarre, la fonction Amazon Alexa® sera disponible environ 1 minute après la connexion au réseau Wi-Fi.*

Réinitialiser le dispositif

Cette fonction permet de rétablir les réglages par défaut sur le dispositif

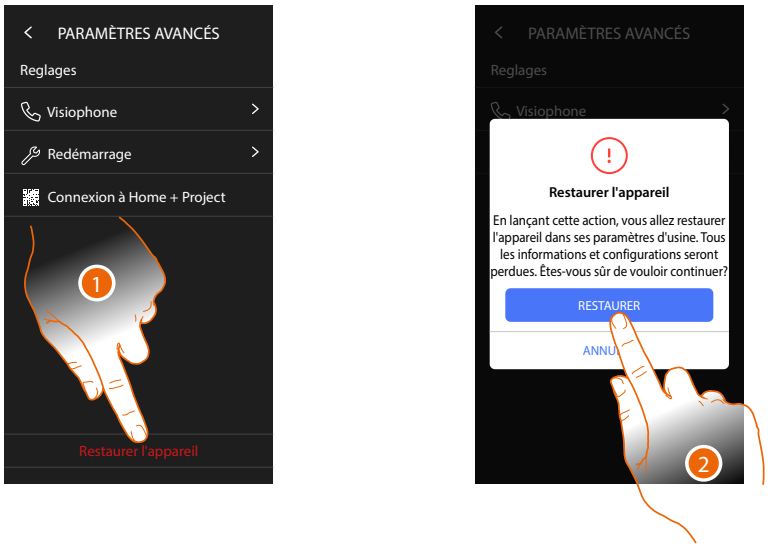

1. Toucher pour lancer la procédure.
2. Toucher pour confirmer : les paramètres par défaut du dispositif sont rétablis et toutes les données sont supprimées.

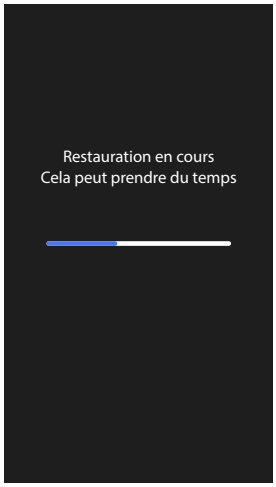



Au bout d'un certain temps, le dispositif est redémarré et la première page de configuration s'affiche.
Pour terminer la dissociation, exécuter la fonction « éliminer ce dispositif » sur l'appli Alexa®.

Connexion à Home+Project

Pour permettre au Classe 300EOS d'accéder aux fonctions MyHOME, il est nécessaire de connecter le smartphone sur lequel l'application Home+Project au Classe 300EOS.
Cette opération est nécessaire lors de la création d'une installation et lors de modifications.
Quand la connexion est établie, les configurations effectuées sur l'application sont envoyées au dispositif en temps réel.

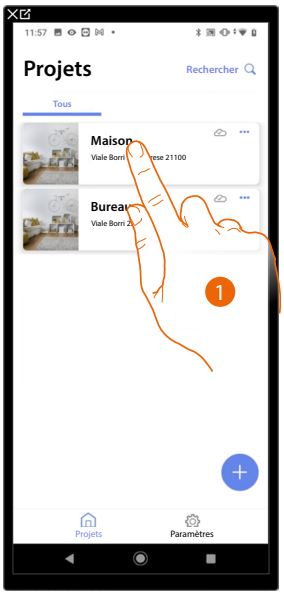



1. Toucher l'installation à laquelle se connecter
2. Toucher pour se connecter au Classe 300EOS présent sur l'installation, en scannant le code QR

Le code QR est disponible dans le menu Réglages\Réglages avancés\Connexion à Home + Project



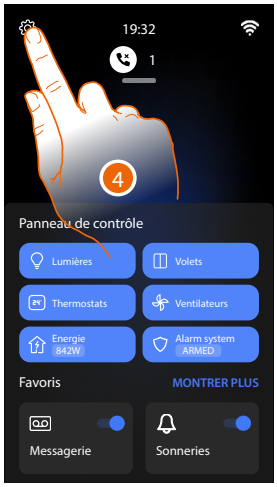

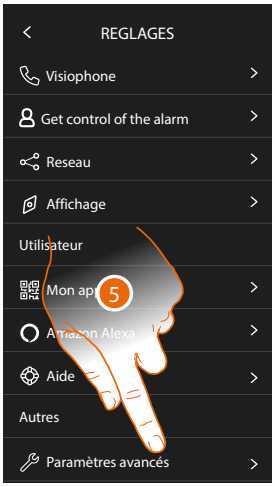

3. Toucher l'écran du Classe 300EOS
4. Toucher pour ouvrir la section Réglages
5. Toucher pour ouvrir les Réglages avancés



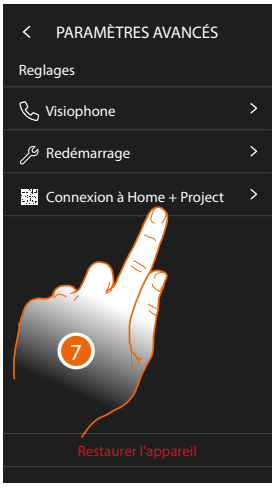

6. Toucher pour confirmer

***Attention** : la modification des réglages avancés doit être confiée à un personnel qualifié ; les erreurs pouvant compromettre le fonctionnement du dispositif*

7. Toucher pour faire apparaître le code QR à scanner avec le smartphone pour se connecter avec l'appli Home+Project



8. Cadrer le code QR avec le smartphone

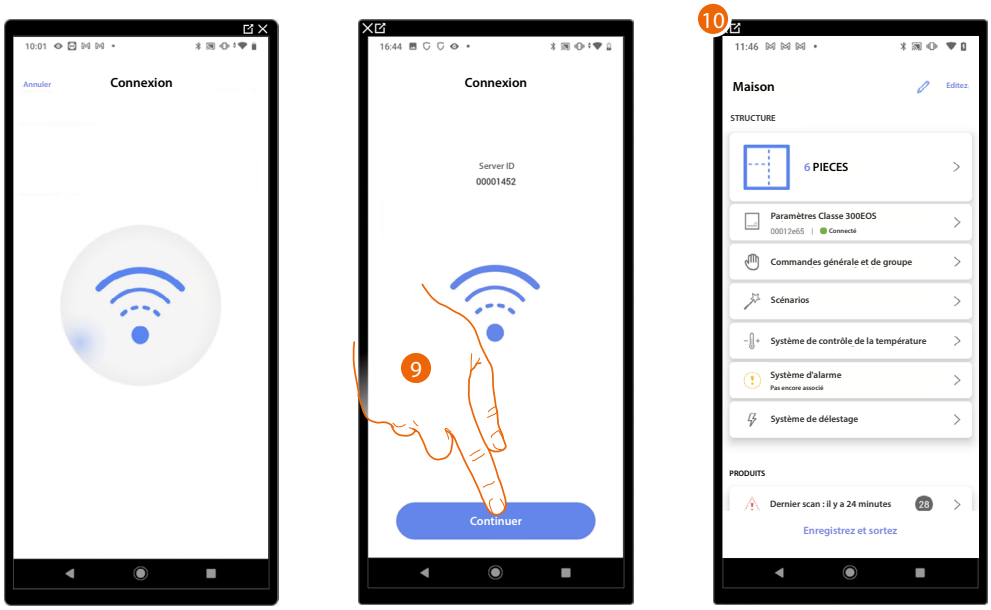

9. Le système a effectué la connexion avec le serveur, toucher pour continuer
10. La Page d'Accueil de l'installation s'affiche

La page suivante s'affiche sur le Classe 300EOS :

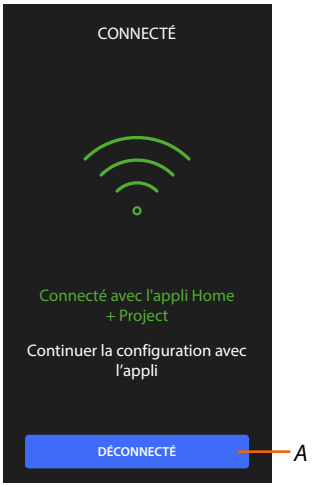

A Déconnecte le Classe 300EOS de l'application Home+Project

A présent, le Classe 300EOS est connecté au smartphone et il est possible de procéder à sa configuration en créant les objets MyHOME (lumières, volets roulants, etc.).
Une fois la procédure terminée, les objets sont disponibles pour être utilisés par l'utilisateur.

BTicino SpA
Viale Borri, 231
21100 Varese
www.bticino.com

BTicino SpA se réserve le droit de modifier à tout moment le contenu de cet imprimé et de communiquer, sous n'importe quelle forme et modalité, les changements apportés.